

令和6年6月11日

広報発表

公益社団法人 京都市観光協会 (DMO KYOTO)
公益財団法人 京都文化交流コンベンションビューロー

京都市観光協会データ年報（2023年確報）について

(公社)京都市観光協会及び(公財)京都文化交流コンベンションビューローでは、京都市内の主要宿泊施設における国・地域別の宿泊状況等、京都観光に関するマーケティングデータを調査し、「データ月報」として毎月発表しております。このたび、令和5年(2023年1月～12月)の調査結果をまとめましたのでお知らせします。

調査結果のポイント

京都市内主要ホテル統計

2023年の客室稼働率は73.4%となり、前年の52.0%を上回ったが、2019年の水準には届かなかった

京都市内主要ホテルの2023年の客室稼働率は73.4%となった。前年の52.0%を21.4ポイント上回ったものの、コロナ禍前2019年の81.3%からは7.9ポイント減に留まった。2023年は、水際対策の撤廃、中国人の団体旅行の解禁、歴史的な円安の影響で、月を追うごとに2019年当時の水準に近づくように稼働率の上昇が続いたが、2019年同月を上回ったのは12月のみであり、年単位での比較では2019年に届かなかった(本冊P9,10参照)。

延べ宿泊数は、外国人の宿泊需要の増加に伴い前年を上回るも、2019年の水準には届かなかった

調査対象施設における2023年の延べ宿泊数は9,132,041泊となり、前年比57.1%増、2019年比38.8%増となった。日本人延べ宿泊数は、前年比10.0%減、2019年比49.1%増であった。外国人延べ宿泊数は、前年比829.6%増(約9.3倍)、2019年比29.0%増であった。なお、2019年との比較にあたっては、調査対象施設の増加の影響に留意する必要がある。

そこで、コロナ禍前からの調査対象かつ開業済みであった施設のみ(33施設)で比較すると、延べ宿泊数は前年比47.8%増、2019年比15.8%減となった。日本人延べ宿泊数は、前年比12.1%減、2019年比11.6%減であった。外国人延べ宿泊数は、前年比670.2%増(約7.7倍)、2019年比20.4%減であった。外国人需要は大きく回復したものの、物価高などの影響で日本人需要は前年を下回った。2023年は総じてコロナ禍前の水準には届かない結果となった(本冊P11～15参照)。

指標(33施設での比較)	前年比	2019年比
延べ宿泊数	△47.8%	▼15.8%
日本人延べ宿泊数	▼12.1%	▼11.6%
外国人延べ宿泊数	△670.2%(約7.7倍)	▼20.4%

外国人比率は47.3%と全国平均を大きく上回り、2019年の水準に匹敵する高さとなった

調査対象施設における2023年の外国人比率は47.3%となり、前年の8.0%を39.3ポイント上回った。2019年の外国人比率50.9%に匹敵する高い水準となり、これは2014年の統計開始以来2番目に高い水準である。なお、2023年の全国の宿泊施設における外国人比率は19.3%であり、京都市内の主要ホテルはこれを大きく上回っている(本冊P16参照)。

構成比では北米が最も多く、中国は回復が進んだものの依然としてコロナ禍前の半分以下

2023年の外国人延べ宿泊数に占める国・地域別の構成比では、北米（大半がアメリカ）が21.9%と最も多く、次いで中国が13.5%、台湾が11.5%と続いた。中国は前年から大幅に構成比が大きくなったものの、8月まで団体旅行が制限されていたことや航空便の回復の遅れなどの影響により、2019年の構成比の半分以下に留まった。

延べ泊数の増減率では、中国以外のアジア諸地域および北米で2019年の水準を上回った。航空運賃における燃油サーチャージ料が高騰していたため、その影響を受けにくい近隣アジア圏の需要が拡大する傾向にあったと考えられる（本冊P17～21参照）。

上位の国・地域	構成比 (2023年)	構成比 (2022年)	構成比 (2019年)	延べ泊数の2019年からの増減率 (33施設での比較)
北米	21.9%	24.5%	16.4%	△16.1%
中国	13.5%	6.7%	30.7%	▼69.2%
台湾	11.5%	9.1%	8.0%	△17.9%
韓国	6.8%	9.5%	3.2%	△47.1%
他アジア	6.0%	4.4%	6.0%	▼22.0%

平均客室単価は2019年を上回ったが、物価上昇の影響を差し引くとまだコロナ禍前を下回る

2023年の平均客室単価は18,199円となった。前年の13,406円から35.7%増、2019年の15,610円から16.6%増となり、2014年の統計開始以来の最高値となった。客室収益指数は13,356円で、前年の6,977円から91.4%増、2019年の12,691円から5.2%増となった。ただし、当協会の独自分析によると、平均客室単価の上昇は物価と連動している可能性が高く、物価の影響を差し引いた場合の2023年の実質的な価格水準は、2019年当時をまだ1割程度下回る水準であると推定された。今後も人手不足の影響で、稼働率ではなく価格を上げることで売上を確保する施設が多くなる見通しであることから、少なくとも実質的な価格水準が2019年当時に達する程度には、客室単価は上昇する傾向が続くと考えられる（本冊P22～25参照）。

平均宿泊日数は2.07泊となり、統計開始以来、最も多い泊数となった

2023年の1人当たり宿泊日数は2.07泊となり、統計開始以来最も多かった2019年の1.78泊を大幅に上回る結果となった。滞在期間の長い外国人宿泊客の需要が回復したことと、外国人のなかでは比較的滞在期間が短い中国からの需要がまだ本格的に回復していないことが主な要因であると考えられる（本冊P26～30参照）。

一部屋当たり人数は1.80人となり、前年を上回り、2019年当時と同水準になった

2023年の一部屋当たり人数は1.80人となり、前年の1.65人を上回り、2019年の1.81人と同水準になった。複数人での利用が多い外国人需要が回復しつつある一方で、中国を中心とした団体旅行需要がコロナ禍以前ほどには達していないことで、小幅な増加に留まった。なお、日本人宿泊客のみの平均人数は1.67人で、2019年と同水準であった（本冊P31参照）。

いずれの価格帯でも客室収益指数が前年から約2倍程度に改善した

109施設を対象に主要指標を価格帯別に比較したところ、高価格帯施設ほど客室稼働率が低く、外国人比率は高く、一部屋当たり人数は多い傾向となった。いずれの価格帯でも客室収益指数は前年から約2倍となり、業界全体で業績の改善が進んだと言える（本冊P32～37参照）。

京都市内主要旅館統計

2023年の稼働率は61.1%と前年を上回り、2019年当時と同水準になった

市内主要旅館28軒における2023年の客室稼働率は61.1%となり、前年の47.5%から13.6ポイント増加した。2019年の稼働率61.7%と同水準となった。ただし、稼働率に比べて延べ宿泊数が2019年当時より回復していない。コロナ禍の余波で修学旅行の1室あたりの収容人数を減らしていたことが要因として考えられる（本冊P38～40参照）。

ホテル・旅館の経営状況に関する臨時アンケート

人手不足の影響で予約受付を抑制していた施設が約2割となり、前年からやや改善した

2024年1月に臨時アンケートを実施し、回答を得た市内宿泊施設52軒によると、「人手不足の影響で、意図的に1日あたりの予約受付数の上限を調整する」と答えた施設の割合は23.1%であった。前年に同様のアンケートを実施した際の34.2%と比較すると、予約上限を調整した宿泊施設の割合は減少した。また、人手不足の影響による予約制限の程度について聞いたところ、時期によっては本来よりも平均して約20%も供給客室数を抑制していたことがわかった（本冊P41参照）。

1室あたりの経費が2019年から10%以上増加した施設は半数以上にのぼった

「2023年の1室あたりの経費（原価）について2019年当時からの変化」について、回答があった40軒によると、2019年から経費が10%以上増加した施設は半数以上にのぼった。日本人宿泊客は、コロナ禍で若年層を中心に各種キャンペーンなどを利用し安く宿泊する傾向があった。2019年から経費が増加した主な理由は、「原材料費の高騰」「光熱費の高騰」という回答が多かった（本冊P42参照）。

京都観光の動向分析

2023年の市内宿泊施設数は、2019年当時から施設数は減少しているものの客室数は増加傾向にある

市内の宿泊施設数は2023年度末（2024年3月末時点）で3,452軒となり、前年度末の3,444軒から増加、2019年度末の3,993軒から13.5%の減少となった。客室数は59,260室となり、前年度末の58,580室から1.2%（680室）の増加となった。2019年度末の53,471軒からは10.8%の増加となった。なお、当協会の調査に基づく、2024年以降の主な宿泊施設の開業予定は24施設1,974室超となる見込みであり、当面は既に発表されている外資系高価格帯施設の開業に注目が集まるものと思われる（本冊P43～46参照）。

2023年の観光関連業界における労働者数は2019年末から4.4%の減少となった

2023年末時点の京都府の観光関連業界における労働者数（雇用保険の被保険者数から類推）は、2019年末から4.4%減となった。2023年3月をもって雇用調整助成金が終了したことも影響し、観光関連における労働者数が減少したものと考えられる。業界における求人倍率は、宿泊業界と関連の強い、「接客・給仕」や「飲食物調理」、「建設業」が高い水準で推移している。また、「清掃業」も昨年に引き続いて求人倍率が上昇傾向にあり、宿泊施設の新規開業が続いたことや、客室稼働率の上昇により清掃業務の需要が増えていることも要因の一つとして考えられる。また、業界における中途採用時の賃金水準も全体的に高くなった（本冊P47～49参照）。

京都への日本人来街者数（指数）は2019年の水準を上回った

スマートフォンの位置情報に基づく市内39地点の来街者の指数（2019年の平均値を100とする）は、2023年は103.7となり、2022年の94.3から9.4ポイント増、2019年からは3.7ポイント増となった。エリア別にみると、岩倉、百万遍、大原野、鷹峯といった郊外地域と、四条通などの繁華街および京都駅周辺において2019年当時からの増加が目立った（本冊P50参照）。

免税売上額は2019年の水準を上回り、統計開始以来の最高額となった

京都市内4百貨店における2023年の免税件数は2019年から12.1%減であったが、免税消費の単価は2019年から63.7%増となった。免税売上額は258億円と2019年の179億円を上回り、統計開始以来の最高額となった。免税以外も含む総売上額は2,350億円、これに占める免税売上の割合は11.0%となり、いずれも2019年を上回った（本冊P51～54参照）。

京都総合観光案内所の来所者数は前年から増加したが、2019年の水準には満たなかった

2023年の京都総合観光案内所（京なび）の来所者数は、前年から41.6%増となり、2019年からは36.8%減となった。外国人が占める割合は44.2%と、前年の10.5%を大きく上回り、2019年と同水準となった（本冊P55参照）。

国内旅行者の入洛意向は、年間を通して2019年平均値を超える水準で推移した

2023年の「行こう指数」（インターネット上における京都観光への訪問意向に関するデータをもとに2019年の平均値を100として集計）は、新型コロナウイルスが5類に移行し行動制限などが無くなったことで、年間を通して2019年の平均値を上回る水準が続いた（本冊P56参照）。

海外旅行者の訪日意向は、円安を背景に、年間を通して2019年を上回る高水準で推移した

全世界からの訪日旅行に関する需要指数は、主要な国・地域で年間を通して2019年の指数を上回った。特に円安が進行した2023年後半にかけて高水準となった（本冊P57,58参照）。

2024年の見通し

客室稼働率は人手不足や新規施設開業の影響で、2024年も2019年当時の水準にまで至らない見込みである。客室稼働率を抑えるかわりに客室単価を上昇させる経営方針をとる施設が増えていることに加えて、物価高に伴う経費上昇分を賄う必要があることなどを考えると、客室収益指数はさらに10%程度の上昇が予想される。

中国からの宿泊客は、徐々に増えてきているものの、航空路線の回復が遅れていることや本国における不景気の影響で、当面は2019年当時の水準にまで至らないと考えられる。一方、欧米系の訪日客を中心に、すでに来年の春頃の予約や問合せも増えている状況であり、今後も多方面の国・地域からの安定した宿泊需要を期待することができる見通しである（本冊P78,79参照）

本資料の利用について

- 本資料の数値を引用する場合は、「出典：京都市観光協会データ年報(2023)」を明示してください。
- ただし、本冊P25のSTRデータについては、STRの書面による許諾を伴わない再出版もしくは二次使用は固く禁じられています。なお、報道・メディア媒体への掲載については、(公社)京都市観光協会(担当：堀江)までお問合せください。
- なお、調査対象施設の個別の名称やデータは、各施設の経営に関わる機密事項のため、非公開としております。あらかじめご了承ください。

〈京都観光総合調査との関連について〉

京都市全体の観光動向の把握については、ほぼすべての市内宿泊施設(旅館業法許可施設)を対象とする「京都観光総合調査」(京都市から年1回発表)が基本指標となる。当調査は、インバウンドマーケットの傾向を把握するための、京都市内の主なホテルを対象とするサンプル調査であるため、その他ホテルや旅館、簡易宿所、いわゆる「民泊」等に宿泊した外国人客は含まれておらず、訪日外客数(日本全体)との比較等も参考分析という位置づけとなる。

〈本件に関する問い合わせ先〉

公益社団法人京都市観光協会

TEL：075-213-0070 e-mail：marketing@kyokanko.or.jp

担当：企画推進課 神田、堀江

京都市観光協会 データ年報 (2023年確報)

(公社) 京都市観光協会 (DMO KYOTO)

(公財) 京都文化交流コンベンションビューロー

調査概要

調査対象

京都市内における日本人および外国人の宿泊状況等をタイムリーに把握できるよう、平成26年（2014年）4月以降、京都市内の主なホテルの協力を得て、国・地域別の調査を毎月実施。なお、本調査では、ビジネス、観光を問わず、日本国籍以外のパスポートを有する人すべてを「外国人」として定義している。

	20日間以上 休業	10～19日間 休業	1～9日間 休業	休業 なし	調査対象 施設数	客室数
2014年度末	—	—	—	—	25	7,619
2015年度末	—	—	—	—	28	7,837
2016年度末	—	—	—	—	34	9,083
2017年度末	—	—	—	—	37	9,182
2018年度末	—	—	—	—	54	11,637
2019年度末	—	—	—	—	59	12,796
2020年度末	—	—	—	—	81	15,330
2021年度末	—	—	—	—	109	18,522
2022年 1月	4	0	0	97	101	17,923
2022年 2月	4	0	0	99	104	18,257
2022年 3月	4	2	3	100	109	18,522
2022年 4月	3	0	1	104	108	18,409
2022年 5月	2	0	2	104	109	18,422
2022年 6月	3	0	1	103	108	18,369
2022年 7月	3	0	3	105	111	18,634
2022年 8月	3	2	3	103	111	18,702
2022年 9月	3	0	5	106	114	18,908
2022年10月	3	0	4	109	116	19,006
2022年11月	1	0	4	107	112	19,039
2022年12月	0	0	2	113	115	19,259
2023年 1月	3	2	2	108	115	19,283
2023年 2月	0	0	5	105	110	19,050
2023年 3月	0	0	2	109	111	19,333
2023年 4月	0	0	1	109	110	19,185
2023年 5月	0	0	4	106	110	19,059
2023年 6月	0	0	4	107	111	19,012
2023年 7月	0	0	4	107	111	18,995
2023年 8月	0	0	3	106	109	18,596
2023年 9月	0	0	5	104	109	18,510
2023年10月	0	0	1	109	110	18,933
2023年11月	0	0	2	110	112	18,962
2023年12月	0	0	0	110	110	18,925

注) 前年と本年では対象施設数・客室数が異なり、毎月の調査では当月だけでなく前年同月の数値もいただいているため、今回発表する前年の数値は昨年発表した数値と異なる場合がある。

臨時的な休業の扱いについて

調査対象期間、対象ホテルが臨時的に休業した場合は、通常営業していた期間のみを対象にして客室稼働率を算出する。

例) 100部屋を有するホテルが、以下のように営業をしていた場合

① 1月1日～10日期間(10日)は100室のまま通常営業し、利用のあった客室数は200室

② 1月11日～20日期間(10日)は50室に絞って営業し、利用のあった客室数は100室

③ 1月21日～31日の期間(11日)は休業

販売可能客室数：100室×10日(①期間) + 50室×10日(②期間) = 1,500室

客室稼働率：利用のあった客室数300室 ÷ 営業期間中の販売可能客室数1,500室 = 20%

用語の定義

延べ宿泊数	宿泊した人の宿泊数の合計 例) Aさん1泊、Bさん3泊の場合、Aさん1泊+Bさん3泊=4人(泊)
実宿泊数	宿泊施設に宿泊した人の人数 例) Aさん1泊、Bさん3泊の場合、Aさん1人+Bさん1人=2人
販売可能客室数	日々販売されている客室数の月間累積値を示す。 例) 100部屋を有するホテルにて、20室が改装工事中、80室を30日間販売していた場合、販売可能客室数：80室×30日=2,400室
稼働客室数	宿泊客が実際に利用した客室数
客室稼働率 (OCC)	「販売可能客室数」における「稼働客室数」の割合
平均客室単価 (ADR)	稼働した全ての客室の販売価格の平均値。P25の客室収益指数(RevPAR)等の数値は、ホテルデータサービス会社STR(本社：イギリス・ロンドン)からの提供によるもので、上記の施設とは対象が一部異なる。
客室収益指数 (RevPAR)	客室稼働率に平均客室単価を乗じた値であり、宿泊施設の経営指標として重視されている。
外国人比率	「総延べ人数」における「外国人延べ人数」の割合
前年比	「当年の数値」を「前年の数値」で割り、1を差し引いた値
構成比	「外国人延べ人数」における「各国・地域の延べ人数」の割合

参照した外部データ

観光庁 「宿泊旅行統計」(第2 次速報値)	<ul style="list-style-type: none">京都市全体の稼働率、外国人比率、1人当たり宿泊数日本全体の稼働率、外国人比率、1人当たり宿泊数日本全体の延べ宿泊者数
日本政府観光局 (JNTO) 「訪日外客数」	<ul style="list-style-type: none">日本全体における国・地域別の入国者数
出入国在留管理庁 「港別 入国外国人の 国籍・地域」	<ul style="list-style-type: none">関西空港における国・地域別の入国者数
STR ホテル産業データ	<ul style="list-style-type: none">国内外主要都市の客室稼働率、平均客室単価
京都府労働局 「職業安定業務指標等」	<ul style="list-style-type: none">観光関連産業の雇用動向
KDDI Location Analyzer	<ul style="list-style-type: none">スマートフォンの位置情報をもとにした、来訪者の年代別の内訳
VLeライナック 「i-Catch」	<ul style="list-style-type: none">京都観光意向指数(通称:行こう指数)
Google Travel Trends Destination Insights with Google	<ul style="list-style-type: none">Google上での宿泊・航空に関する検索行動に関する指標
京都市保健福祉局 「営業許可施設数」	<ul style="list-style-type: none">市内宿泊施設の件数および客室数
株式会社建設ニュース 「建築ニュース」	<ul style="list-style-type: none">2023年に開業した主な宿泊施設2024年以降に開業予定の主な宿泊施設
週刊トラベルジャーナ ル「ダイヤ情報」	<ul style="list-style-type: none">航空定期路線の就航状況
三菱UFJリサーチ& コンサルティング 「外国為替相場」	<ul style="list-style-type: none">主要通貨の為替相場の月別推移

参考：新型コロナウイルス感染症に伴う緊急事態宣言等の期間

時期	京都	東京	海外渡航規制など	
2020年	1月			
	2月		中国人の入国を禁止 2/6～	
	3月			
	4月	緊急事態宣言（1回目）4/16～5/21	緊急事態宣言（1回目）4/7～5/25	外国人の入国を原則禁止 3/19～
	5月	他府県への移動自粛 5/22～6/19		
	6月		他府県への移動自粛 5/26～6/19	
	7月	京都で食べよう、泊まろうキャンペーン 6/19～9/30		
	8月	GoToトラベルキャンペーン 7/22～12/27		
	9月			
	10月		GoToトラベルキャンペーン 10/1～12/27	
	11月		もっとTokyo 10/23～11/28	一部地域の外国人のビジネス往來を解禁 11/1～
	12月			
2021年	1月	緊急事態宣言（2回目）1/14～2/28	緊急事態宣言（2回目）1/8～3/21	すべての国からの外国人の新規入国を原則停止 12/28～
	2月			
	3月			
	4月	まん延防止等重点措置 4/12～4/24	まん延防止等重点措置 4/12～4/24	
	5月	緊急事態宣言（3回目）4/25～6/20	緊急事態宣言（3回目）4/25～6/20	
	6月	まん延防止等重点措置 6/21～7/11	まん延防止等重点措置 6/21～7/11	
	7月			
	8月	まん延防止等重点措置 8/2～8/19	緊急事態宣言（4回目）7/12～9/30	
	9月	緊急事態宣言（4回目）8/20～9/30		
	10月			
	11月	きょうと魅力再発見旅プロジェクト 10/22～2/1	KYOTOagain! 11/1～12/31	外国人の新規入国を条件付きで解禁 11/8～
	12月	※1/4～近畿府県民に拡大		外国人の新規入国を原則停止 11/30～
2022年	1月	※1/12～近畿府県民、順次新規予約停止	平日キャンペーン 1/17～2/28	
	2月	まん延防止等重点措置 1/27～3/21	まん延防止等重点措置 1/21～3/21	
	3月	きょうと魅力再発見旅プロジェクト 3/22～10/10		観光目的以外の外国人の新規入国を容認 日本人を含む入国上限 1日5,000人に 3/1～
	4月	※GW（4/30～5/8）を除く		
	5月	※6/1～近畿府県民に拡大（奈良県民除く）		
	6月	※7/1～奈良県民に拡大	もっとTokyo 6/10～7/31	入国上限 1日20,000人に 6/1～ 添乗員付きパッケージツアー客の受入再開 6/10～
	7月	※7/15～9/11大阪府民は対象外		
	8月	※9/12～大阪府民に拡大	京都「にち・とま」キャンペーン 8月お盆明け～10/31	
	9月	全国旅行支援（京都） 10/11～12/27	もっとTokyo 9/1～6/30	入国上限 1日5万人に 添乗員なしのパッケージツアー受入 9/7～
	10月		全国旅行支援（東京） 10/20～12/27	入国上限 撤廃 個人旅行者の入国解禁など 10/11～
	11月		※年末年始・GWを除く	
	12月			
2023年	1月	全国旅行支援（京都） 1/10～6/30	全国旅行支援（東京） 1/10～6/30	
	2月	※GW期間を除く	※GW期間を除く	
	3月			
	4月			
	5月			水際対策 終了
	6月			ワクチン証明書等の提出不要に 4/29～
	7月			
	8月			中国 団体旅行解禁 8/10～
	9月			
	10月			
	11月			
	12月	全国旅行支援（京都） 12/1～12/27		
2024年	1月	全国旅行支援（京都） 1/9～1/31		

出所) 京都市HP、東京都HP、GoToトラベルHP、きょうと魅力再発見旅プロジェクトHP、ただいま東京プラスHP等を参考に京都市観光協会で作成

1. 京都市内主要ホテル統計	9
1.1. 客室稼働率	9
(1) 年次推移、月次推移	9
(2) 月別繁閑差	10
1.2. 延べ宿泊数	11
(1) 年次推移	11
(2) 前年同月比の月次推移	13
1.3. 外国人比率	16
(1) 年次推移	16
(2) 前年同月比の月次推移	16
1.4. 外国人宿泊客の国・地域別の構成比	17
(1) 外国人延べ宿泊数に占める構成比	17
(2) 国・地域別の構成比	18
1.5. 外国人宿泊客の国・地域別の増減率	19
1.6. 平均客室単価、客室収益指数	22
(1) 年次推移	22
(2) 客室単価の変動要因	23
(3) 他都市比較（出典：STR）	25
1.7. 1人当たり平均宿泊日数	26
(1) 年次推移	26
(2) 月次推移	28
(3) 国・地域別の比較	30
1.8. 1部屋当たり宿泊人数	31
(1) 日本人と外国人の比較	31
(2) 国・地域別	31
1.9. 価格帯別の分析	32
(1) 客室稼働率	33
(2) 外国人比率	33
(3) 国・地域別構成比	34
(4) 1部屋当たりの人数	34
(5) 一人当たりの宿泊日数	35
(6) 平均客室単価	35
(7) 客室収益指数	36
(8) 価格帯別の推定市場規模の推移	37
2. 京都市内主要旅館統計	38
3. ホテル・旅館の経営状況に関する臨時アンケート	41
3.1. 人手不足の影響	41

3.2. 1室あたりの経費の変化について	42
4. 京都観光客の動向分析	43
4.1. 宿泊施設数・客室数	43
(1) 営業許可施設数・客室数の推移	43
(2) 2023年に開業した主な宿泊施設	45
(3) 2024年以降に開業予定の主な宿泊施設	46
4.2. 観光関連産業の雇用動向	47
(1) 月末時点の雇用保険 被保険者数	47
(2) 常用的雇用の求人倍率	47
(3) 中途採用時の賃金水準	48
4.3. ビッグデータにもとづく京都市内の人流・滞在状況	50
(1) 市内39地点の日本人来街者数の実績	50
(2) エリア別来街者指数（2019年平均値基準）	50
4.4. 京都市内4百貨店の売上げ	51
4.5. 京都総合観光案内所（京なび）利用者数 ※ J R京都駅ビル2階	55
4.6. 日本人の京都観光訪問意向（行こう指数）	56
4.7. 外国人の訪日旅行および国際旅行の潜在需要	57
5. 主要な国・地域別の指標まとめ	59
5.1. 中国	59
5.2. 韓国	61
5.3. 台湾	63
5.4. 香港	65
5.5. シンガポール	67
5.6. アメリカ	69
5.7. イギリス	71
5.8. フランス	73
5.9. オーストラリア	75
6. その他資料	77
6.1. コロナ禍以降に京都観光に影響を及ぼした主な出来事	77
6.2. 航空定期路線の就航状況	78
6.3. 為替レートの推移	80
7. 本資料の利用について	81

1. 京都市内主要ホテル統計

1.1. 客室稼働率

(1) 年次推移、月次推移

- 京都市内主要ホテルの2023年の客室稼働率は73.4%となった。前年の52.0%を21.4ポイント上回ったものの、コロナ禍前2019年の81.3%からは7.9ポイント減に留まった。2023年は、水際対策の撤廃、中国人の団体旅行の解禁、歴史的な円安の影響で、月を追うごとに2019年当時の水準に近づくように稼働率の上昇が続いたが、2019年同月を上回ったのは12月のみであり、年単位での比較では2019年に届かなかった。
- 京都市全体（旅館や簡易宿所も含む）における2023年の客室稼働率（観光庁「宿泊旅行統計調査」の回答をもとに拡大推計）は57.0%であった。本調査の対象ホテルの客室稼働率を16.4ポイント下回り、本調査開始以来乖離幅が最も大きくなった。宿泊旅行統計においては、本調査が対象としている市内主要ホテルだけでなく、旅館や簡易宿所なども調査対象に含まれていることを踏まえると、上記の乖離が生じたのは旅館や簡易宿所などの需要回復が遅れたためではないかと考えられる。
- 全国の宿泊施設における2023年の客室稼働率は57.4%であり、本調査の対象ホテルの客室稼働率を16.0ポイント下回った。他地方よりも、京都市における需要回復が先行したと考えられる。

客室稼働率（%）の年次推移の比較

データ元	データ年報 (市内主要ホテル)	宿泊旅行統計 (京都市)	宿泊旅行統計 (全国)
2014年	85.6%	79.8%	57.4%
2015年	85.8%	81.8%	60.3%
2016年	88.2%	79.9%	59.7%
2017年	88.0%	75.9%	60.5%
2018年	85.2%	74.3%	61.2%
2019年	81.3%	71.9%	62.7%
2020年	34.6%	28.1%	34.3%
2021年	30.2%	24.9%	34.3%
2022年	52.0%	40.7%	46.6%
2023年	73.4%	57.0%	57.4%

注) 2022年以前の市内主要ホテルの値は、それぞれ翌年時点の調査で回答のあった値で集計している（2022年の値は2023年の調査対象施設における前年の値であり、2022年調査時点の数値とは異なる）

出所) 京都市の値は、観光庁「宿泊旅行統計調査」の回答を拡大推計。日本全国の値は、観光庁「宿泊旅行統計調査」の回答を反映。

月別の客室稼働率 (%)

	2023年	2022年	前年差 (pts)	2019年	2019年差 (pts)
1月	55.2	32.3	△22.9	65.6	▲ 10.3
2月	63.1	31.2	△31.9	78.5	▲ 15.4
3月	78.0	45.2	△32.8	85.0	▲ 7.0
4月	78.8	45.8	△33.0	89.9	▲ 11.0
5月	76.5	49.1	△27.4	83.1	▲ 6.6
6月	72.2	50.0	△22.3	79.8	▲ 7.6
7月	66.3	47.1	△19.2	77.1	▲ 10.8
8月	69.3	49.9	△19.4	83.1	▲ 13.8
9月	75.8	54.2	△21.6	82.9	▲ 7.1
10月	82.9	63.7	△19.2	86.1	▲ 3.2
11月	85.5	79.5	△6.0	88.4	▲ 2.9
12月	76.7	73.7	△3.1	76.1	△ 0.6
年間	73.4	52.0	△21.4	81.3	▲ 7.9

(2) 月別繁閑差

- 2023年の最繁忙期は11月、最閑散期は1月となった。1月は日中間の入国制限が強化されていたため、中国からの宿泊需要が回復していなかった。年間の繁閑差は30.3ポイントとなり、調査開始以降最大の繁閑差であった2020年の60.3ポイントからは回復し、平準化の兆しが見えてきた。

	最繁忙月 稼働率 (%)		最閑散月 稼働率 (%)		繁閑差
2014年	4月	93.4	1月	69.3	△24.1pts
2015年	11月	90.8	1月	62.8	△28.0pts
2016年	11月	93.0	1月	70.0	△23.0pts
2017年	4月	94.5	1月	75.5	△19.0pts
2018年	4月	93.5	1月	72.3	△21.2pts
2019年	4月	89.9	1月	65.6	△24.3pts
2020年	1月	66.4	4月	6.1	△60.3pts
2021年	11月	58.9	1月	13.4	△45.5pts
2022年	11月	79.5	2月	31.2	△48.3pts
2023年	11月	85.5	1月	55.2	△30.3pts

1.2. 延べ宿泊数

(1) 年次推移

- 調査対象施設における2023年の延べ宿泊数は9,132,041泊となり、前年比57.1%増、2019年比38.8%増となった。日本人延べ宿泊数は、前年比10.0%減、2019年比49.1%増であった。外国人延べ宿泊数は、前年比829.6%増、2019年比29.0%増であった。なお、2019年との比較にあたっては、調査対象施設の増加の影響に留意する必要がある。
- 調査対象施設をコロナ禍前からの調査対象かつ開業済であった施設のみ（33施設）で見ると、延べ宿泊数は前年比47.8%増、2019年比15.8%減となった。日本人延べ宿泊数は、前年比12.1%減、2019年比11.6%減であった。外国人延べ宿泊数は、前年比670.2%増、2019年比20.4%減であった。外国人需要は大きく回復したものの、物価高などの影響で日本人需要は前年を下回った。2023年は総じてコロナ禍前の水準には届かない結果となった。

総宿泊数

	調査対象施設数	宿泊数	前年比	2019年比
2014年	28	4,625,213	△33.9%	-
2015年	34	5,078,738	△9.8%	-
2016年	37	5,421,714	△6.8%	-
2017年	54	5,357,317	▼1.2%	-
2018年	59	5,970,220	△11.4%	-
2019年	68	6,577,091	△10.2%	-
2020年	105	2,867,615	▼56.4%	▼56.4%
2021年	116	2,970,488	△3.6%	▼54.8%
2022年	115	5,811,750	△95.6%	▼11.6%
2023年	115	9,132,041	△57.1%	△38.8%

日本人宿泊数

	調査対象施設数	宿泊数	前年比	2019年比
2014年	28	3,201,197	△26.5%	-
2015年	34	3,144,301	▼1.8%	-
2016年	37	3,179,365	△1.1%	-
2017年	54	3,039,129	▼4.4%	-
2018年	59	3,151,744	△3.7%	-
2019年	68	3,228,457	△2.4%	-
2020年	105	2,506,571	▼22.4%	▼22.4%
2021年	116	2,951,804	△17.8%	▼8.6%
2022年	115	5,347,093	△81.1%	△65.6%
2023年	115	4,812,789	▼10.0%	△49.1%

外国人宿泊数

	調査対象施設数	宿泊数	前年比	2019年比
2014年	28	1,424,016	△54.5%	-
2015年	34	1,934,437	△35.8%	-
2016年	37	2,242,349	△15.9%	-
2017年	54	2,318,188	△3.4%	-
2018年	59	2,818,476	△21.6%	-
2019年	68	3,348,634	△18.8%	-
2020年	105	361,044	▼89.2%	▼89.2%
2021年	116	18,684	▼94.8%	▼99.4%
2022年	115	464,657	△2,386.9%	▼86.1%
2023年	115	4,319,252	△829.6%	△29.0%

総宿泊数（コロナ禍前からの調査対象施設に絞った場合）

	調査対象施設数	宿泊数	前年比	2019年比
2019年	33	4,537,296	-	-
2022年	33	2,584,271	△91.9%	▼43.0%
2023年	33	3,818,952	△47.8%	▼15.8%

日本人宿泊数（コロナ禍前からの調査対象施設に絞った場合）

	調査対象施設数	宿泊数	前年比	2019年比
2019年	33	2,343,786	-	-
2022年	33	2,357,453	△76.0%	△0.6%
2023年	33	2,072,014	▼12.1%	▼11.6%

外国人宿泊数（コロナ禍前からの調査対象施設に絞った場合）

	調査対象施設数	宿泊数	前年比	2019年比
2019年	33	2,193,510	-	-
2022年	33	226,818	△2,936.0%	▼89.7%
2023年	33	1,746,938	△670.2%	▼20.4%

(2) 前年同月比の月次推移

- 日本人延べ宿泊数は3月までは前年同月から増加していた。これは前年（2022年）同時期は新型コロナウイルスの感染対策のため「まん延防止等重点措置」で行動制限が行われていた反動によるものと考えられる。4月以降は物価高の影響により、前年同月から減少していた。コロナ禍前からの調査対象施設で絞った場合、全期間で2019年同月から減少していた。
- 外国人延べ宿泊数は、月を追うごとに前年同月比の増加幅が拡大していた。円安の影響で回復傾向にあるとはいえ、コロナ禍前からの調査対象施設で絞った場合、2019年同月を上回ったのは12月のみであった。

2023年の延べ宿泊客数の前年同月比

	日本人延べ宿泊客数 の前年同月比	外国人延べ宿泊客数 の前年同月比	総延べ宿泊客数 の前年同月比
1月	△31.8%	△15,480.2%	△89.7%
2月	△78.7%	△18,065.7%	△142.0%
3月	△24.8%	△12,736.2%	△98.4%
4月	▼8.9%	△12,272.5%	△101.5%
5月	▼5.3%	△6,833.9%	△68.5%
6月	▼18.2%	△4,861.7%	△64.8%
7月	▼23.8%	△3,931.2%	△65.0%
8月	▼17.8%	△2,071.4%	△54.0%
9月	▼22.8%	△2,018.6%	△54.2%
10月	▼26.6%	△531.1%	△46.5%
11月	▼31.6%	△237.8%	△16.0%
12月	▼24.0%	△117.1%	△10.2%
年間	▼10.0%	△829.6%	△57.1%

2023年の延べ宿泊客数の2019年同月比

	日本人延べ宿泊客数 の2019年同月比	外国人延べ宿泊客数 の2019年同月比	総延べ宿泊客数 の2019年同月比
1月	△58.1%	▼15.1%	△25.0%
2月	△71.7%	▼27.6%	△26.0%
3月	△64.2%	△9.6%	△38.4%
4月	△49.7%	△22.9%	△33.6%
5月	△51.8%	△25.0%	△38.6%
6月	△49.7%	△27.6%	△37.5%
7月	△40.8%	△27.4%	△33.1%
8月	△35.0%	△21.3%	△28.0%
9月	△31.8%	△42.8%	△37.3%
10月	△49.2%	△55.1%	△52.5%
11月	△40.2%	△70.1%	△54.1%
12月	△48.4%	△67.2%	△56.8%
年間	△49.1%	△29.0%	△38.8%

注) 上記の集計は、調査対象施設数の変化を考慮していない

2023年の延べ宿泊客数の前年同月比（コロナ禍前からの調査対象施設に絞った場合）

	日本人延べ宿泊客数 の前年同月比	外国人延べ宿泊客数 の前年同月比	総延べ宿泊客数 の前年同月比
1月	△15.8%	△16,056.0%	△71.5%
2月	△74.5%	△19,488.4%	△140.3%
3月	△28.0%	△11,940.7%	△101.8%
4月	▼14.3%	△12,426.1%	△88.8%
5月	▼10.9%	△6,945.6%	△55.7%
6月	▼21.2%	△3,933.3%	△53.0%
7月	▼26.1%	△3,167.7%	△59.9%
8月	▼22.3%	△2,160.7%	△45.3%
9月	▼22.1%	△1,451.5%	△47.2%
10月	▼24.7%	△346.2%	△34.0%
11月	▼29.1%	△170.2%	△7.3%
12月	▼21.4%	△76.2%	△3.5%
年間	▼12.1%	△670.2%	△47.8%

2023年の延べ宿泊客数の2019年同月比（コロナ禍前からの調査対象施設に絞った場合）

	日本人延べ宿泊客数 の2019年同月比	外国人延べ宿泊客数 の2019年同月比	総延べ宿泊客数 の2019年同月比
1月	▼15.4%	▼41.6%	▼26.2%
2月	▼9.3%	▼53.2%	▼28.0%
3月	▼2.2%	▼26.1%	▼12.6%
4月	▼15.4%	▼22.2%	▼19.3%
5月	▼15.1%	▼25.2%	▼19.8%
6月	▼12.0%	▼23.4%	▼18.0%
7月	▼20.2%	▼20.8%	▼20.5%
8月	▼23.5%	▼25.7%	▼24.6%
9月	▼16.4%	▼11.2%	▼13.9%
10月	▼4.3%	▼7.6%	▼6.1%
11月	▼3.4%	▼0.8%	▼2.2%
12月	▼5.2%	△2.4%	▼2.1%
年間	▼11.6%	▼20.4%	▼15.8%

1.3. 外国人比率

(1) 年次推移

- 本調査対象ホテルにおける2023年の外国人比率は47.3%となり、前年の8.0%を39.3ポイント上回った。2019年の外国人比率50.9%に匹敵する高い水準となり、これは2014年の統計開始以来2番目に高い水準である。
- 全国の宿泊施設における外国人比率は19.3%であり、京都市内の主要ホテルはこれを大きく上回っている。

外国人比率の年次推移（京都市全体および全国との比較）

	データ年報 (市内主要ホテル)	宿泊旅行統計 (京都市)	宿泊旅行統計 (全国)
2014年	30.8%	18.6%	9.5%
2015年	38.1%	29.0%	13.0%
2016年	41.4%	29.2%	14.1%
2017年	43.3%	33.0%	15.6%
2018年	47.2%	35.3%	17.5%
2019年	50.9%	40.0%	19.4%
2020年	12.6%	13.1%	6.1%
2021年	0.6%	1.0%	1.4%
2022年	8.0%	7.3%	3.7%
2023年	47.3%	40.7%	19.3%

出所) 京都市の値は、観光庁「宿泊旅行統計調査」の回答を拡大推計。日本全国の値は、観光庁「宿泊旅行統計調査」の回答を反映。

(2) 前年同月別の月次推移

- 外国人比率を月別にみると、前年（2022年）10月に入国制限が緩和された直後の年明けはまだ外国人宿泊客の回復が鈍かったが、4月以降は高い水準で推移した。特に9月以降はコロナ禍前2019年を上回る水準となった。

月別の外国人比率

	2023年	2022年	前年差	2019年	2019年差
1月	30.8%	0.4%	△30.4pts	45.3%	▼14.5pts
2月	26.4%	0.4%	△26.1pts	46.0%	▼19.6pts
3月	37.5%	0.6%	△36.9pts	47.3%	▼9.8pts
4月	55.2%	0.9%	△54.3pts	60.0%	▼4.8pts
5月	44.4%	1.1%	△43.3pts	49.2%	▼4.8pts
6月	51.2%	1.7%	△49.5pts	55.2%	▼4.0pts
7月	54.9%	2.2%	△52.6pts	57.4%	▼2.5pts
8月	48.4%	3.4%	△45.0pts	51.1%	▼2.7pts
9月	51.8%	3.8%	△48.1pts	49.8%	△2.0pts
10月	56.5%	13.1%	△43.4pts	55.5%	△1.0pts
11月	51.5%	17.7%	△33.8pts	46.6%	△4.8pts
12月	47.7%	24.2%	△23.5pts	44.8%	△3.0pts
年間	47.3%	8.0%	△39.3pts	50.9%	▼3.6pts

1.4. 外国人宿泊客の国・地域別の構成比

(1) 外国人延べ宿泊数に占める構成比

- 2023年の外国人延べ宿泊数に占める国・地域別の構成比では、アメリカが19.3%（前年22.1%、2019年14.5%）と最も多く、次いで中国が13.5%（前年6.7%、2019年30.7%）、台湾が11.5%（前年9.1%、2019年8.0%）と続いた。中国は前年から大幅に構成比が大きくなったものの、8月まで団体旅行が制限されていたことや航空便の回復の遅れなどの影響により、2019年の構成比の半分以下に留まった。

順位	2023年			
	国・地域	構成比	延泊数前年比（参考）	延泊数2019年比（参考）
1	アメリカ	19.3%	△710%	△71.5%
2	中国	13.5%	△1,782%	▼43.3%
3	台湾	11.5%	△1,076%	△86.2%
4	韓国	6.8%	△570%	△177.3%
5	オーストラリア	5.4%	△1,162%	△29.4%
6	香港	3.8%	△454%	△60.8%
7	イギリス	3.7%	△1,119%	△12.3%
8	シンガポール	3.6%	△356%	△105.6%
9	イタリア	3.1%	△1,647%	△32.1%
10	フランス	3.0%	△627%	△31.6%

順位	2022年		2019年	
	国・地域	構成比	国・地域	構成比
1	アメリカ	22.1%	中国	30.7%
2	韓国	9.5%	アメリカ	14.5%
3	台湾	9.1%	台湾	8.0%
4	シンガポール	7.4%	オーストラリア	5.4%
5	中国	6.7%	イギリス	4.2%
6	香港	6.4%	韓国	3.2%
7	オーストラリア	4.0%	香港	3.1%
8	フランス	3.9%	スペイン	3.0%
9	海外その他	2.9%	イタリア	3.0%
10	イギリス	2.8%	フランス	3.0%

(2) 国・地域別の構成比

国・地域別の構成比の経年変化

国・地域	中国	台湾	香港	韓国	東南アジア	中東	欧州	北米	オセアニア	その他	全世界
2014年	11.8%	19.2%	4.2%	2.4%	8.0%	2.0%	23.1%	15.9%	7.2%	6.2%	100.00%
2015年	19.3%	16.5%	4.6%	2.9%	7.2%	1.6%	21.7%	15.5%	6.2%	4.4%	100.00%
2016年	21.1%	13.9%	4.1%	3.0%	6.8%	1.7%	22.5%	17.0%	5.8%	4.1%	100.00%
2017年	23.7%	12.3%	4.6%	4.5%	7.5%	1.6%	18.7%	16.6%	6.0%	4.3%	100.00%
2018年	26.4%	9.7%	3.7%	4.5%	7.3%	1.5%	20.7%	16.2%	5.9%	4.1%	100.00%
2019年	30.7%	8.0%	3.1%	3.2%	6.9%	1.5%	20.7%	16.4%	6.0%	3.6%	100.00%
2020年	36.1%	11.4%	3.7%	2.8%	7.9%	0.6%	13.2%	12.6%	8.7%	3.0%	100.00%
2021年	12.5%	3.2%	0.7%	2.4%	11.3%	1.0%	13.5%	41.1%	2.1%	12.3%	100.00%
2022年	6.7%	9.1%	6.4%	9.5%	15.6%	2.2%	17.1%	24.5%	4.4%	4.5%	100.00%
2023年	13.5%	11.5%	3.8%	6.8%	9.8%	1.7%	20.8%	21.9%	6.0%	4.0%	100.00%

国・地域別の構成比の2023年における月次推移

国・地域	中国	台湾	香港	韓国	東南アジア	中東	欧州	北米	オセアニア	その他	全世界
1月	6.6%	21.6%	8.7%	14.3%	12.5%	0.9%	8.8%	15.6%	7.8%	3.2%	100.0%
2月	5.7%	20.8%	8.1%	14.7%	13.2%	0.7%	11.1%	16.2%	6.4%	3.1%	100.0%
3月	4.7%	10.0%	4.5%	6.3%	11.4%	3.0%	20.6%	29.5%	5.2%	4.8%	100.0%
4月	4.8%	8.7%	2.9%	4.7%	10.5%	3.4%	26.7%	25.8%	7.6%	4.8%	100.0%
5月	8.0%	8.7%	3.3%	6.0%	10.0%	1.9%	25.8%	25.8%	6.2%	4.3%	100.0%
6月	14.2%	12.4%	3.6%	6.4%	8.9%	1.6%	16.6%	29.0%	4.4%	2.9%	100.0%
7月	19.8%	12.2%	3.5%	6.0%	6.5%	1.2%	20.7%	21.5%	4.4%	4.3%	100.0%
8月	23.6%	11.9%	3.6%	5.2%	4.0%	1.1%	29.9%	14.3%	2.9%	3.5%	100.0%
9月	18.2%	10.4%	2.9%	6.9%	6.4%	2.6%	22.6%	18.5%	7.7%	3.8%	100.0%
10月	13.9%	9.1%	2.5%	6.1%	8.6%	1.6%	25.4%	22.1%	6.5%	4.2%	100.0%
11月	15.1%	11.5%	3.8%	6.4%	12.3%	0.9%	18.9%	21.3%	6.0%	3.8%	100.0%
12月	18.3%	13.4%	4.7%	8.6%	16.9%	0.8%	8.8%	17.0%	7.6%	3.8%	100.0%

1.5. 外国人宿泊客の国・地域別の増減率

- 2023年の国・地域別の前年増減率では、中国の増加が顕著であった。
- 2019年からの増減率では、中国以外のアジア諸地域および北米で2019年の水準を上回った。航空運賃における燃油サーチャージ料が高騰していたため、その影響を受けにくい近隣アジア圏の構成比が拡大する傾向にあったと考えられる。

国・地域別延べ宿泊客数の前年増減率（％）の年次推移

国・地域	中国	台湾	香港	韓国	東南アジア	中東	欧州	北米	オセアニア	その他	全世界
2015年	△ 118.5	△ 24.0	△ 47.9	△ 64.5	△ 23.7	△ 14.3	△ 19.7	△ 29.2	△ 12.0	▼ 6.5	△ 34.0
2016年	△ 14.0	▼ 14.2	▼ 6.6	△ 6.1	▼ 2.5	△ 11.3	△ 13.1	△ 20.2	△ 0.7	▼ 5.9	△ 6.0
2017年	△ 21.4	△ 2.5	△ 26.9	△ 61.2	△ 21.1	△ 11.4	△ 5.3	△ 7.8	△ 22.5	△ 11.3	△ 13.7
2018年	△ 23.1	▼ 12.0	▼ 10.1	△ 11.3	△ 8.8	△ 8.5	△ 24.1	△ 12.8	△ 9.3	△ 7.3	△ 12.4
2019年	△ 38.4	▼ 0.7	▼ 2.1	▼ 17.4	△ 10.6	△ 14.5	△ 22.3	△ 19.5	△ 20.6	△ 0.8	△ 19.2
2020年	▼ 87.5	▼ 84.2	▼ 87.1	▼ 90.1	▼ 87.8	▼ 95.7	▼ 92.8	▼ 91.8	▼ 83.9	▼ 89.9	▼ 89.1
2021年	▼ 98.8	▼ 98.9	▼ 98.5	▼ 96.4	▼ 93.7	▼ 91.3	▼ 95.2	▼ 85.5	▼ 98.8	▼ 79.4	▼ 95.6
2022年	△ 1,262.0	△ 7,097.7	△ 22,957.7	△ 10,051.6	△ 3,517.0	△ 5,513.5	△ 3,190.8	△ 1,543.7	△ 5,546.4	△ 849.7	△ 2,532.0
2023年	△ 1,782.0	△ 1,075.5	△ 454.0	△ 569.5	△ 486.5	△ 644.5	△ 1,028.1	△ 731.9	△ 1,175.3	△ 720.3	△ 829.6

国・地域別延べ宿泊客数の2023年における前年増減率（％）

国・地域	中国	台湾	香港	韓国	東南アジア	中東	欧州	北米	オセアニア	その他	全世界
1月	△ 6,373.7	△ 43,179.8	△ 122,025.0	△ 85,535.7	△ 19,971.4	△ 24,400.0	△ 11,162.9	△ 7,134.8	△ 653,850.0	△ 2,934.5	△ 15,480.2
2月	△ 6,803.3	△ 3,072,500.0	△ 298,750.0	△ 127,376.5	△ 33,061.0	△ 15,728.6	△ 8,662.8	△ 7,411.3	△ 67,621.4	△ 5,354.8	△ 18,065.7
3月	△ 6,313.5	△ 32,110.3	△ 31,952.3	△ 14,205.0	△ 13,323.2	△ 155,633.3	△ 9,966.7	△ 11,896.6	△ 44,966.7	△ 6,988.2	△ 12,736.2
4月	△ 5,177.0	△ 63,241.9	△ 10,212.0	△ 8,385.3	△ 10,221.7	△ 53,617.2	△ 17,595.0	△ 9,740.7	△ 32,603.8	△ 6,342.2	△ 12,272.5
5月	△ 2,917.8	△ 17,584.1	△ 14,906.4	△ 13,229.4	△ 6,242.9	△ 17,294.9	△ 9,222.4	△ 6,149.9	△ 11,007.5	△ 2,860.8	△ 6,833.9
6月	△ 10,329.4	△ 33,856.9	△ 3,711.4	△ 9,704.5	△ 4,353.7	△ 5,809.7	△ 3,145.0	△ 3,486.2	△ 12,496.2	△ 2,817.2	△ 4,861.7
7月	△ 11,703.8	△ 11,338.3	△ 7,214.7	△ 5,222.9	△ 1,680.4	△ 5,136.7	△ 3,184.7	△ 2,487.7	△ 7,829.7	△ 2,861.1	△ 3,931.2
8月	△ 9,486.2	△ 8,983.3	△ 10,722.5	△ 3,157.9	△ 1,059.3	△ 3,319.0	△ 2,353.3	△ 583.5	△ 1,747.8	△ 1,724.9	△ 2,071.4
9月	△ 3,831.2	△ 10,449.1	△ 3,417.2	△ 3,805.7	△ 1,313.3	△ 1,364.4	△ 1,448.1	△ 1,343.7	△ 4,078.9	△ 1,017.4	△ 2,018.6
10月	△ 1,941.7	△ 1,458.2	△ 245.7	△ 397.8	△ 397.6	△ 224.4	△ 482.6	△ 406.0	△ 949.2	△ 301.4	△ 531.1
11月	△ 804.2	△ 272.3	△ 86.4	△ 105.4	△ 199.4	▼ 13.2	△ 265.9	△ 209.3	△ 382.7	△ 207.1	△ 237.8
12月	△ 411.1	△ 127.0	△ 19.6	△ 62.2	△ 75.5	△ 103.9	△ 109.1	△ 82.6	△ 217.7	△ 172.9	△ 117.1

国・地域別延べ宿泊客数の2023年における2019年からの増減率（％）

国・地域	中国	台湾	香港	韓国	東南アジア	中東	欧州	北米	オセアニア	その他	全世界
1月	▼ 84.7	△ 40.5	△ 83.5	△ 59.2	△ 48.9	△ 50.5	▼ 1.4	△ 25.8	▼ 35.4	▼ 8.2	▼ 15.1
2月	▼ 90.4	▼ 1.6	△ 18.4	△ 64.1	△ 34.4	△ 35.6	△ 0.0	△ 49.6	△ 3.3	▼ 4.8	▼ 27.6
3月	▼ 77.8	△ 24.4	△ 38.1	△ 61.0	△ 59.5	△ 57.1	△ 9.9	△ 63.6	△ 21.9	△ 2.5	△ 9.6
4月	▼ 66.7	△ 123.8	△ 58.0	△ 123.2	△ 110.6	△ 81.9	△ 5.0	△ 63.0	△ 21.1	△ 24.4	△ 22.9
5月	▼ 56.2	△ 93.8	△ 49.3	△ 127.1	△ 94.2	△ 90.4	△ 21.3	△ 56.9	△ 14.0	△ 47.1	△ 25.0
6月	▼ 45.5	△ 87.4	△ 40.0	△ 100.8	△ 50.4	△ 64.4	△ 41.9	△ 78.4	△ 28.1	△ 34.2	△ 27.6
7月	▼ 37.3	△ 100.6	△ 70.4	△ 170.0	△ 147.8	△ 149.1	△ 36.7	△ 77.1	△ 41.3	△ 37.9	△ 27.4
8月	▼ 34.3	△ 107.1	△ 94.5	△ 250.1	△ 62.7	△ 64.9	△ 40.8	△ 53.5	△ 62.2	△ 80.7	△ 21.3
9月	▼ 18.4	△ 120.6	△ 88.6	△ 426.1	△ 78.4	△ 106.1	△ 37.5	△ 64.3	△ 47.8	△ 33.7	△ 42.8
10月	▼ 13.1	△ 175.8	△ 97.1	△ 566.4	△ 99.7	△ 65.3	△ 39.9	△ 107.1	△ 23.4	△ 52.5	△ 55.1
11月	▼ 10.6	△ 109.6	△ 82.0	△ 524.2	△ 148.6	△ 117.6	△ 63.1	△ 105.9	△ 73.4	△ 101.8	△ 70.1
12月	▼ 2.6	△ 140.0	△ 51.1	△ 431.6	△ 75.2	△ 73.9	△ 55.9	△ 86.7	△ 82.1	△ 143.1	△ 67.2
通年	▼ 43.3	△ 86.2	△ 60.8	△ 177.3	△ 84.7	△ 78.6	△ 29.7	△ 72.7	△ 29.2	△ 39.9	△ 29.0

国・地域別延べ宿泊客数の2023年における前年増減率（％）
（コロナ禍前からの調査対象施設に絞った場合）

国・地域	中国	台湾	香港	韓国	東南アジア	中東	欧州	北米	オセアニア	その他	全世界
1月	△ 14,619.2	△ 20,367.5	△ 121,183.3	△ 481,650.0	△ 19,484.8	-	△ 14,151.1	△ 5,018.5	△ 287,950.0	△ 13,188.9	△ 16,056.0
2月	△ 5,727.7	△ 1,263,800.0	-	△ 51,600.0	△ 17,462.2	△ 6,900.0	△ 39,563.2	△ 8,196.4	△ 122,700.0	△ 4,959.5	△ 19,488.4
3月	△ 18,400.0	△ 257,200.0	△ 47,241.7	△ 14,170.0	△ 9,461.2	△ 100,166.7	△ 7,651.3	△ 10,029.2	△ 66,090.0	△ 7,976.0	△ 11,940.7
4月	△ 5,642.8	△ 75,090.5	△ 8,737.3	△ 5,097.6	△ 11,703.2	△ 55,264.7	△ 16,850.8	△ 9,785.5	△ 60,950.0	△ 7,266.4	△ 12,426.1
5月	△ 6,263.1	△ 10,750.9	△ 21,142.1	△ 9,552.2	△ 6,313.5	△ 11,567.7	△ 8,111.1	△ 6,124.7	△ 12,604.1	△ 2,251.8	△ 6,945.6
6月	△ 9,576.8	△ 26,992.2	△ 4,765.1	△ 5,580.1	△ 2,862.1	△ 2,660.0	△ 2,575.9	△ 3,309.3	△ 8,946.2	△ 1,741.4	△ 3,933.3
7月	△ 10,561.1	△ 6,783.6	△ 7,576.9	△ 2,427.8	△ 1,629.8	△ 3,464.9	△ 2,760.8	△ 2,158.9	△ 4,546.7	△ 2,651.0	△ 3,167.7
8月	△ 7,164.3	△ 7,698.6	△ 11,570.8	△ 1,507.4	△ 779.8	△ 2,459.5	△ 2,516.4	△ 977.4	△ 1,398.9	△ 1,332.2	△ 2,160.7
9月	△ 2,190.5	△ 6,559.8	△ 3,462.5	△ 1,867.9	△ 1,171.3	△ 1,445.3	△ 1,049.7	△ 1,106.4	△ 3,027.5	△ 634.9	△ 1,451.5
10月	△ 1,310.2	△ 1,239.8	△ 195.8	△ 183.6	△ 219.9	△ 150.2	△ 351.2	△ 290.6	△ 589.0	△ 152.6	△ 346.2
11月	△ 700.0	△ 229.3	△ 49.7	△ 38.2	△ 120.3	▼ 55.0	△ 254.2	△ 163.7	△ 311.3	△ 48.9	△ 170.2
12月	△ 328.4	△ 86.5	▼ 7.4	△ 5.2	△ 40.4	△ 107.7	△ 110.9	△ 61.9	△ 192.2	△ 68.9	△ 76.2

国・地域別延べ宿泊客数の2023年における2019年からの増減率（％）
 （コロナ禍前からの調査対象施設に絞った場合）

国・地域	中国	台湾	香港	韓国	東南アジア	中東	欧州	北米	オセアニア	その他	全世界
1月	▼ 92.4	△ 10.6	△ 95.9	▼ 2.3	△ 17.6	△ 6.4	▼ 24.1	▼ 16.1	▼ 53.5	▼ 32.1	▼ 41.6
2月	▼ 95.5	▼ 33.8	△ 3.9	△ 0.3	▼ 10.4	△ 8.6	▼ 24.3	△ 4.4	▼ 37.9	▼ 27.9	▼ 53.2
3月	▼ 88.1	▼ 10.9	△ 2.5	▼ 0.1	△ 10.2	△ 10.0	▼ 24.3	△ 11.5	▼ 23.8	▼ 26.5	▼ 26.1
4月	▼ 80.5	△ 44.0	▼ 3.7	△ 6.2	△ 25.8	▼ 4.0	▼ 32.3	△ 5.0	▼ 27.5	▼ 1.7	▼ 22.2
5月	▼ 74.4	△ 13.3	▼ 10.2	△ 9.0	△ 13.2	△ 10.6	▼ 26.5	▼ 2.2	▼ 28.8	▼ 4.7	▼ 25.2
6月	▼ 70.1	△ 9.0	▼ 6.9	△ 3.4	▼ 9.2	△ 80.7	▼ 17.1	△ 19.9	▼ 28.5	▼ 3.2	▼ 23.4
7月	▼ 64.2	△ 20.3	△ 27.3	△ 45.8	△ 78.2	△ 46.8	▼ 15.7	△ 21.1	▼ 13.2	△ 2.2	▼ 20.8
8月	▼ 63.9	△ 21.9	△ 53.9	△ 84.2	△ 3.1	△ 11.2	▼ 11.4	△ 9.0	△ 5.3	△ 47.1	▼ 25.7
9月	▼ 55.7	△ 48.9	△ 60.5	△ 177.9	△ 26.3	△ 141.2	▼ 18.4	△ 16.5	▼ 11.4	▼ 19.1	▼ 11.2
10月	▼ 55.5	△ 60.9	△ 40.3	△ 254.3	△ 16.1	▼ 43.1	▼ 16.9	△ 43.3	▼ 32.9	▼ 3.1	▼ 7.6
11月	▼ 51.3	△ 27.1	△ 29.4	△ 194.0	△ 44.8	▼ 58.4	▼ 3.5	△ 35.7	▼ 4.9	△ 4.5	▼ 0.8
12月	▼ 49.1	△ 51.0	△ 11.8	△ 169.3	△ 19.6	▼ 1.2	△ 1.8	△ 27.9	△ 24.7	△ 28.9	△ 2.4
通年	▼ 69.2	△ 17.9	△ 20.9	△ 47.1	△ 18.5	▼ 0.1	▼ 19.2	△ 16.1	▼ 22.0	▼ 4.6	▼ 20.4

1.6. 平均客室単価、客室収益指数

(1) 年次推移

- 調査対象施設における2023年の平均客室単価は18,199円となった。前年の13,406円から35.7%増、2019年の15,610円から16.6%増となり、統計開始以来の最高値となった。
- 客室収益指数は13,356円となった。前年の6,977円から91.4%増、2019年の12,691円から5.2%増となった。

平均客室単価、客室収益指数の年次推移

	平均客室単価 (円)	客室収益指数 (円)
2015年	データ無し	データ無し
2016年	16,348	14,425
2017年	16,583	14,596
2018年	16,144	13,748
2019年	15,610	12,691
2020年	12,408	4,293
2021年	11,455	3,457
2022年	13,406	6,977
2023年	18,199	13,356

平均客室単価の月次推移

	2023年 (円)	2022年 (円)	前年比	2019年 (円)	2019年比
1月	14,365	12,064	△19.1%	12,712	△13.0%
2月	13,626	10,204	△33.5%	12,628	△7.9%
3月	19,754	13,758	△43.6%	17,185	△14.9%
4月	22,451	14,237	△57.7%	22,341	△0.5%
5月	19,326	14,057	△37.5%	17,318	△11.6%
6月	15,533	11,338	△37.0%	13,181	△17.8%
7月	17,491	12,613	△38.7%	13,966	△25.2%
8月	16,303	11,967	△36.2%	13,838	△17.8%
9月	16,179	11,868	△36.3%	13,175	△22.8%
10月	20,329	14,782	△37.5%	16,739	△21.4%
11月	24,458	18,406	△32.9%	20,186	△21.2%
12月	18,204	15,079	△20.7%	13,825	△31.7%
年間加重平均	18,199	13,406	△35.7%	15,610	△16.6%

注) 加重平均は、各月の販売客室数で重みづけして集計している。

客室収益指数の月次推移

	2023年 (円)	2022年 (円)	前年比	2019年 (円)	2019年比
1月	7,935	3,896	△103.7%	8,333	▼4.8%
2月	8,592	3,182	△170.0%	9,908	▼13.3%
3月	15,410	6,213	△148.0%	14,611	△5.5%
4月	17,696	6,527	△171.1%	20,077	▼11.9%
5月	14,780	6,897	△114.3%	14,394	△2.7%
6月	11,216	5,664	△98.0%	10,518	△6.6%
7月	11,602	5,947	△95.1%	10,772	△7.7%
8月	11,293	5,968	△89.2%	11,495	▼1.8%
9月	12,259	6,430	△90.7%	10,918	△12.3%
10月	16,855	9,418	△79.0%	14,418	△16.9%
11月	20,904	14,627	△42.9%	17,841	△17.2%
12月	13,969	11,110	△25.7%	10,522	△32.8%
年間加重平均	13,356	6,977	△91.4%	12,691	△5.2%

注) 加重平均は、各月の販売客室数で重みづけして集計している。

(2) 客室単価の変動要因

調査対象施設における平均客室単価の上昇には、コロナ禍からの回復に伴う需要増だけでなく、物価や為替の変動なども寄与したと考えられる。そこで、2017年以降の月別の平均客室単価と、同期間中の消費者物価指数¹、ドル・円為替²、京都市内主要ホテルにおける延べ宿泊客数（日本人、外国人）をもとに、平均客室単価への影響度の評価を行った。なお、影響を与える因子の選定にあたっては、外国人比率や客室稼働率なども候補として検証を行った結果、上記の因子が統計的に最も適切であると判断した。分析手法は、時系列解析モデルのひとつであるProphetを採用した。

この結果、消費者物価が平均客室単価に与える影響は大きく、為替と比較すると約8倍の影響力があることが分かった。これをもとに、コロナ禍前から物価変動が無かった場合の平均客室単価を推定すると、物価変動が2023年の平均客室単価を押し上げた効果は平均して4,105円と推定された。また、物価変動が無かった場合の推定平均客室単価は、2019年当時の平均客室単価を1,646円下回った。したがって、コロナ禍以後の物価上昇が無ければ、京都市内主要ホテルにおける平均客室単価は、依然としてコロナ禍前の水準よりも低い情勢であると考えられる。円安が進行したことで内外価格差が拡大し、日本人観光客にとっては客室単価がかつてよりも割高に感じる状況となっているとはいえ、市場全体を押し並べて評価すると、まだ客室単価は実質的にコロナ禍前の水準を回復したとは言えず、今後も人手不足の影響で、稼働率ではなく価格を上げることで売上を確保する施設が多くなる見通しであることから、少なくとも実質的な価格水準が2019年当時に達する程度には、客室単価は上昇する傾向が続くと考えられる。

	A	B	C	D	E	F
	2019年の 平均客室単価 実績値	2023年の 平均客室単価 実績値	2023年の 物価指数 (2020年基準)	物価の影響を 差し引いた 2023年の 平均客室単価	物価変動が 平均客室単価に 与えた影響 (B-D)	物価の影響を 差し引いた場合 の平均客室単価 増減 (D-A)
1月	12,550円	14,365円	104.7	10,844円	△3,521円	▼1,706円
2月	12,528円	13,626円	104.0	10,306円	△3,320円	▼2,222円

¹ 総務省統計局「2020年基準消費者物価指数」より

² 三菱UFJリサーチ&コンサルティング「外国為替相場過去データ（ドル・円）」より

	A	B	C	D	E	F
	2019年の 平均客室単価 実績値	2023年の 平均客室単価 実績値	2023年の 物価指数 (2020年基準)	物価の影響を 差し引いた 2023年の 平均客室単価	物価変動が 平均客室単価に 与えた影響 (B-D)	物価の影響を 差し引いた場合 の平均客室単価 増減 (D-A)
3月	17,476円	19,754円	104.4	16,131円	△3,623円	▼1,345円
4月	22,923円	22,451円	105.1	19,498円	△2,953円	▼3,425円
5月	17,089円	19,326円	105.1	14,930円	△4,396円	▼2,159円
6月	13,193円	15,533円	105.2	11,224円	△4,309円	▼1,969円
7月	13,988円	17,491円	105.7	12,516円	△4,975円	▼1,472円
8月	14,358円	16,303円	105.9	12,291円	△4,012円	▼2,067円
9月	13,646円	16,179円	106.2	12,029円	△4,150円	▼1,617円
10月	16,876円	20,329円	107.1	15,962円	△4,367円	▼914円
11月	20,166円	24,458円	106.9	19,804円	△4,654円	▼362円
12月	13,716円	18,204円	106.8	13,222円	△4,982円	▼494円
単純 平均	15,709円	18,168円	105.6	14,063円	△4,105円	▼1,646円

(3) 他都市比較（出典：STR）

【当ページ二次使用不可】

STRとの契約の都合上、過去のデータについては
非公開とさせていただきます。
何卒ご了承のほどよろしくお願い申し上げます。

1.7. 1人当たり平均宿泊日数

(1) 年次推移

- 調査対象施設における1人当たり宿泊日数は2.07泊となり、統計開始以来最も多かった2019年の1.78泊を大幅に上回る結果となった。滞在期間の長い外国人宿泊客の需要が回復したことと、外国人のなかでは比較的滞在期間が短い中国からの需要がまだ本格的に回復していないことが主な要因であると考えられる。
- 調査対象施設以外を含めた京都市全体の値や、全国との平均値と比較すると、調査対象施設における1人当たり宿泊日数は大きく上回っている。

1人当たり宿泊数（泊）

	データ年報 (市内主要ホテル)	宿泊旅行統計 (京都市)	宿泊旅行統計 (全国)
2014年	1.74	1.57	1.31
2015年	1.64	1.52	1.32
2016年	1.67	1.53	1.31
2017年	1.64	1.56	1.31
2018年	1.75	1.60	1.33
2019年	1.78	1.61	1.34
2020年	1.62	1.45	1.29
2021年	1.65	1.40	1.30
2022年	1.76	1.42	1.32
2023年	2.07	1.61	1.41

日本人の1人当たり宿泊数（泊）

	データ年報 (市内主要ホテル)	宿泊旅行統計 (京都市)	宿泊旅行統計 (全国)
2014年	1.63	1.54	1.28
2015年	1.47	1.42	1.27
2016年	1.45	1.42	1.26
2017年	1.41	1.42	1.25
2018年	1.46	1.43	1.26
2019年	1.45	1.41	1.26
2020年	1.54	1.39	1.27
2021年	1.65	1.40	1.29
2022年	1.70	1.39	1.30
2023年	1.73	1.42	1.32

外国人の1人当たり宿泊数（泊）

	データ年報 (市内主要ホテル)	宿泊旅行統計 (京都市)	宿泊旅行統計 (全国)
2014年	2.03	1.81	1.58
2015年	2.01	1.87	1.61
2016年	2.14	1.93	1.61
2017年	2.08	1.94	1.63
2018年	2.23	2.03	1.66
2019年	2.27	2.03	1.67
2020年	2.62	1.98	1.72
2021年	2.36	1.79	2.08
2022年	2.96	2.00	1.90
2023年	2.66	2.00	1.84

1人当たり宿泊数（泊）の日本人・外国人の比較

	日本人	外国人	全体
2014年	1.63	2.03	1.74
2015年	1.47	2.01	1.64
2016年	1.45	2.14	1.67
2017年	1.41	2.08	1.64
2018年	1.46	2.23	1.75
2019年	1.45	2.27	1.78
2020年	1.54	2.62	1.62
2021年	1.65	2.36	1.65
2022年	1.70	2.96	1.76
2023年	1.73	2.66	2.07

(2) 月次推移

- 外国人宿泊客は、特に6月や10月の宿泊数が2019年当時から大幅に増加した。

1人当たり宿泊数（泊）

	2023年（泊）	2022年（泊）	前年差	2019年（泊）	2019年差
1月	1.82	1.58	△ 0.24	1.77	△ 0.06
2月	1.84	1.73	△ 0.12	1.66	△ 0.19
3月	1.90	1.69	△ 0.21	1.75	△ 0.15
4月	2.05	1.58	△ 0.47	1.93	△ 0.11
5月	2.15	1.63	△ 0.52	1.83	△ 0.32
6月	2.17	1.70	△ 0.47	1.74	△ 0.43
7月	2.18	1.66	△ 0.52	1.79	△ 0.38
8月	2.01	1.73	△ 0.27	1.77	△ 0.24
9月	2.00	1.76	△ 0.25	1.58	△ 0.42
10月	2.31	1.90	△ 0.41	1.85	△ 0.46
11月	2.23	1.96	△ 0.28	1.85	△ 0.38
12月	2.10	1.94	△ 0.16	1.84	△ 0.26

日本人の1人当たり宿泊数（泊）

	2023年（泊）	2022年（泊）	前年差	2019年（泊）	2019年差
1月	1.65	1.58	△ 0.07	1.51	△ 0.14
2月	1.72	1.72	▼ 0.00	1.41	△ 0.31
3月	1.69	1.69	△ 0.00	1.47	△ 0.22
4月	1.65	1.58	△ 0.08	1.48	△ 0.18
5月	1.87	1.62	△ 0.24	1.53	△ 0.34
6月	1.76	1.69	△ 0.07	1.45	△ 0.31
7月	1.75	1.64	△ 0.11	1.45	△ 0.30
8月	1.66	1.70	▼ 0.04	1.43	△ 0.22
9月	1.61	1.73	▼ 0.12	1.24	△ 0.37
10月	1.82	1.79	△ 0.03	1.51	△ 0.31
11月	1.79	1.82	▼ 0.03	1.53	△ 0.26
12月	1.74	1.76	▼ 0.01	1.47	△ 0.27

外国人の1人当たり宿泊数（泊）

	2023年（泊）	2022年（泊）	前年差	2019年（泊）	2019年差
1月	2.38	2.50	▼ 0.12	2.23	△ 0.16
2月	2.30	2.46	▼ 0.16	2.09	△ 0.22
3月	2.41	1.81	△ 0.60	2.22	△ 0.19
4月	2.54	2.27	△ 0.28	2.44	△ 0.10
5月	2.64	2.36	△ 0.28	2.30	△ 0.34
6月	2.79	3.16	▼ 0.36	2.08	△ 0.72
7月	2.71	2.45	△ 0.26	2.17	△ 0.54
8月	2.60	4.30	▼ 1.71	2.27	△ 0.33
9月	2.59	2.96	▼ 0.37	2.19	△ 0.40
10月	2.91	3.13	▼ 0.21	2.26	△ 0.65
11月	2.91	2.99	▼ 0.08	2.45	△ 0.46
12月	2.72	2.88	▼ 0.15	2.67	△ 0.05

(3) 国・地域別の比較

- 国・地域別平均宿泊数は、前年から減少したもののコロナ禍前2019年以前からは増加した。前年（2022年）はビジネス目的の入国が多かったことや、出国前検査の待期期間の影響で宿泊数が多くなっていた。

1人当たり宿泊日数（泊）

国・地域	中国	台湾	香港	韓国	東南アジア	中東	欧州	北米	オセアニア	その他	全世界
2014年	1.99	1.59	1.99	1.93	2.03	2.18	2.31	2.22	2.30	2.25	2.03
2015年	1.90	1.40	1.94	1.76	1.97	2.17	2.58	2.40	2.59	2.11	2.01
2016年	2.00	1.47	2.06	1.82	2.02	2.41	2.69	2.52	2.69	2.33	2.14
2017年	1.98	1.45	1.97	1.71	1.98	2.44	2.58	2.45	2.66	2.46	2.08
2018年	2.06	1.56	2.17	1.88	2.15	2.46	2.73	2.52	2.66	2.64	2.23
2019年	2.13	1.66	2.20	1.87	2.18	2.36	2.71	2.48	2.56	2.76	2.27
2020年	2.82	2.13	2.41	2.10	2.21	3.01	3.04	2.60	2.89	2.58	2.62
2021年	2.37	2.07	1.93	1.89	2.09	3.36	3.16	2.32	3.06	2.22	2.36
2022年	2.85	2.66	2.65	2.60	2.72	2.62	3.50	3.23	3.37	2.76	2.96
2023年	2.48	2.25	2.39	2.32	2.48	2.64	3.11	2.88	2.98	2.60	2.66

1人当たり宿泊日数 月次推移（泊）

国・地域	中国	台湾	香港	韓国	東南アジア	中東	欧州	北米	オセアニア	その他	全世界
1月	2.61	2.19	2.22	2.27	2.06	2.59	2.94	2.78	2.64	2.28	2.38
2月	2.44	2.23	2.09	2.08	2.16	2.07	2.84	2.55	2.59	1.90	2.30
3月	2.22	2.13	2.00	2.04	1.91	2.47	2.87	2.79	2.61	1.98	2.41
4月	2.38	2.09	2.41	2.11	2.41	2.49	2.82	2.72	2.79	2.10	2.54
5月	2.57	2.22	2.48	2.31	2.52	2.16	3.12	2.61	2.88	2.46	2.64
6月	2.73	2.29	2.48	2.57	2.72	3.73	3.18	2.96	3.06	2.72	2.79
7月	2.44	2.15	2.29	2.41	3.07	2.60	3.20	3.03	2.94	3.00	2.71
8月	2.39	2.14	2.54	1.99	2.36	2.75	3.09	2.80	2.89	2.94	2.60
9月	2.38	2.20	2.39	2.11	2.44	2.84	3.03	2.74	2.90	2.83	2.59
10月	2.54	2.32	2.59	2.56	2.53	2.93	3.46	3.18	3.32	3.01	2.91
11月	2.52	2.52	2.79	2.70	2.73	2.64	3.39	3.21	3.49	3.00	2.91
12月	2.54	2.49	2.47	2.57	2.68	2.70	2.93	2.99	3.16	3.24	2.72

1.8. 1部屋当たり宿泊人数

- 調査対象施設における平均宿泊人数は1.80人となり、前年の1.65人を上回り、2019年の1.81人と同水準になった。複数人での利用が多い外国人需要が回復しつつある一方で、中国を中心とした団体旅行需要がコロナ禍以前ほどには達していないことで、小幅な増加に留まった。なお、日本人宿泊客のみの平均人数は1.67人で、2019年と同水準であった。

(1) 日本人と外国人の比較

	日本人	外国人	全体
2014年	1.87	2.04	1.92
2015年	1.78	2.06	1.88
2016年	1.78	2.12	1.91
2017年	1.75	1.99	1.85
2018年	1.71	1.98	1.83
2019年	1.67	1.97	1.81
2020年	1.60	1.94	1.64
2021年	1.58	1.34	1.58
2022年	1.63	1.84	1.65
2023年	1.67	1.97	1.80

(2) 国・地域別

- 国・地域別の1部屋当たり宿泊客数は、前年から回復した。特に台湾は2020年以後、宿泊客数が顕著に増加している。

国・地域	中国	台湾	香港	韓国	東南アジア	中東	欧州	北米	オセアニア	その他	全体
2014年	2.05	1.59	2.20	1.85	2.04	2.07	2.00	1.95	2.09	2.00	2.04
2015年	2.09	1.40	2.20	1.91	2.06	2.05	2.07	2.05	2.14	1.91	2.06
2016年	2.12	1.47	2.24	1.99	2.12	2.11	2.14	2.13	2.16	2.03	2.12
2017年	2.01	1.45	2.09	1.95	1.98	1.96	1.87	2.05	2.00	1.99	1.99
2018年	2.00	1.56	2.07	1.98	2.05	2.02	1.87	2.03	1.98	1.92	1.98
2019年	2.00	1.66	2.02	1.92	2.00	1.98	1.86	2.05	1.96	1.99	1.97
2020年	1.98	2.13	2.03	1.76	1.92	1.92	1.79	1.93	1.99	1.85	1.94
2021年	1.24	2.07	1.28	1.54	1.70	1.62	1.30	1.88	1.75	0.62	1.34
2022年	1.75	2.66	1.93	1.76	1.97	1.93	1.65	2.00	1.86	1.65	1.84
2023年	1.94	2.25	2.01	1.95	2.04	1.95	1.89	2.03	2.01	1.88	1.97

1.9. 価格帯別の分析

- 調査対象施設を、1年間の平均客室価格別に4つに分類して比較を行った。各分類の集計対象施設数は以下のとおり。なお、一部の価格帯では、2019年時点の施設数が少なく、統計の精度が低くなってしまったため、2019年との比較は行わないこととした。

価格帯	集計対象施設数（2023年末時点）
12,000円未満	38施設
12,000円以上 19,999円以下	34施設
20,000円以上 49,999円以下	26施設
50,000円以上	11施設

- 客室稼働率は低価格帯の施設のほうが高い傾向にあった。低価格帯の施設は一部屋当たりの利益率が低いため、なるべく稼働率を高める販売戦略をとる施設が多いためだと考えられる。
- 外国人比率は、高価格帯の施設ほど高い傾向にあった。50,000円以上の高価格帯施設の外国人比率は62.8%となっており、全施設の平均を大幅に上回っている。円安を背景に高価格帯の施設は訪日観光客の利用が多かったものと考えられる。
- 一部屋当たりの人数も、高価格帯の施設ほど多い傾向にあった。高価格帯の施設ほど、客室面積が広く、家族での滞在を想定したサービスを提供する傾向にあるためだと考えられる。ただし、5月はゴールデンウィーク休暇があったため日本人の利用が多くあり、日本人は一部屋当たりの人数が少ない傾向にあるため、一部屋当たりの人数も下がったと考えられる。
- 一人当たりの宿泊日数は、中低価格帯の施設のほうが長い傾向にあった。いずれの価格帯も前年から宿泊日数が増加した。
- 平均客室単価は、いずれの価格帯の施設において前年からの増加幅が大きかったが、特に低価格帯の施設の増加幅が顕著であった。低価格帯の施設は価格競争に巻き込まれやすいが、人件費や原材料費の高騰や需要が増加したため、中高価格帯の施設同様に、価格を上げる動きが進んだ。
- 客室収益指数は、稼働率と平均客室単価の上昇に伴い、特に高価格帯の施設の前年からの増か幅が大きかった。円安の影響で外国人宿泊客の利用が急増したことで、客室収益指数が急上昇しており、2024年もインバウンド需要の回復に応じて市場を牽引することが期待される。

(1) 客室稼働率

価格帯	2023年	2022年	前年差
12,000円未満	79.9%	57.1%	△ 22.8 pts
12,000円以上 19,999円以下	68.9%	50.4%	△ 18.5 pts
20,000円以上 49,999円以下	71.8%	47.9%	△ 23.9 pts
50,000円以上	62.3%	40.4%	△ 21.9 pts

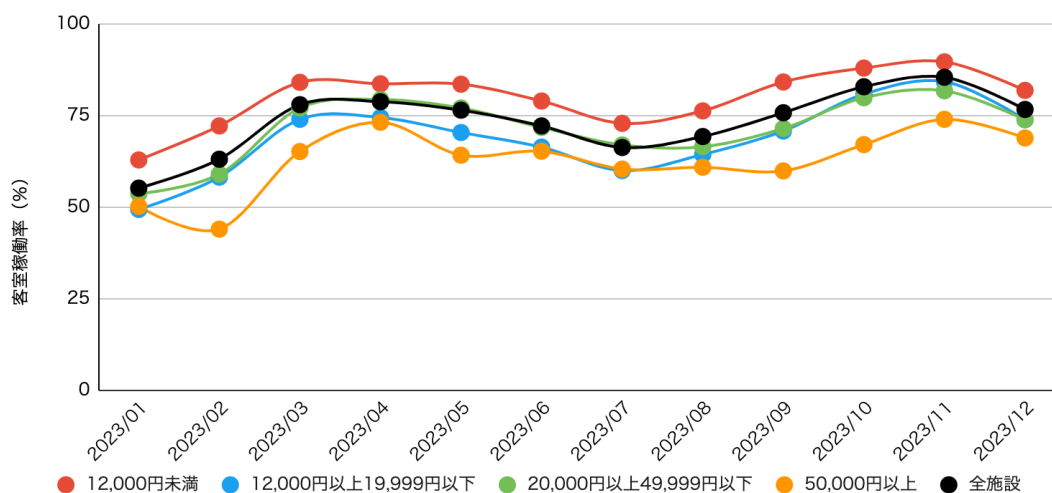

(2) 外国人比率

価格帯	2023年	2022年	前年差
12,000円未満	39.2%	5.3%	△ 33.9 pts
12,000円以上 19,999円以下	49.4%	8.0%	△ 41.4 pts
20,000円以上 49,999円以下	53.7%	10.3%	△ 43.4 pts
50,000円以上	62.8%	20.6%	△ 42.2 pts

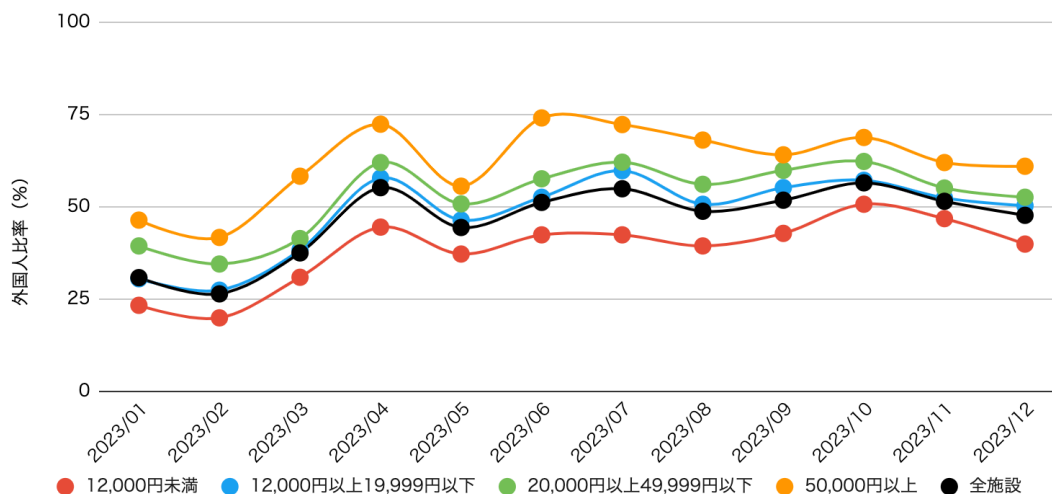

(3) 国・地域別構成比

国・地域	中国	台湾	香港	韓国	東南アジア	北米	南米	欧州	オセアニア	中東	アフリカ	海外その他	日本国内
12,000円未満	5.6%	6.0%	1.7%	3.4%	3.7%	5.3%	0.6%	9.6%	2.2%	0.4%	0.0%	0.6%	60.8%
12,000円以上 19,999円以下	6.5%	5.7%	1.5%	3.2%	5.4%	10.3%	1.2%	10.7%	3.0%	0.8%	0.1%	1.0%	50.6%
20,000円以上 49,999円以下	7.3%	4.7%	2.4%	3.2%	5.1%	14.3%	1.0%	9.3%	3.8%	1.4%	0.1%	1.0%	46.3%
50,000円以上	7.0%	3.1%	2.6%	1.7%	4.0%	31.5%	2.3%	7.1%	1.9%	1.3%	0.1%	0.3%	37.2%

価格帯別の国・地域別構成比(2023年)

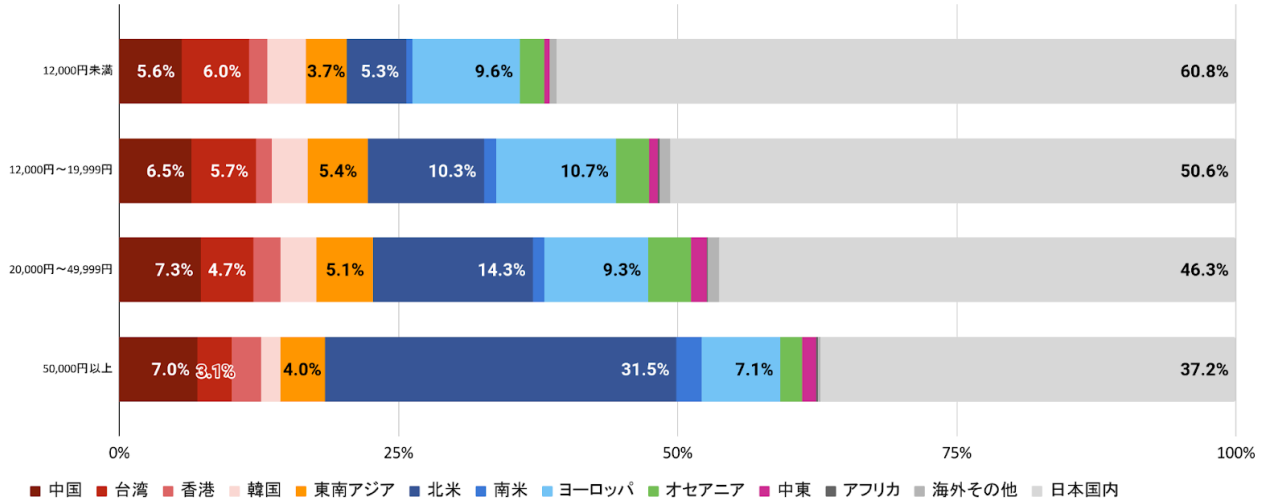

(4) 一部屋当たりの人数

価格帯	2023年	2022年	前年差
12,000円未満	1.60人	1.48人	△ 0.12 pts
12,000円以上 19,999円以下	1.76人	1.66人	△ 0.10 pts
20,000円以上 49,999円以下	1.99人	1.86人	△ 0.13 pts
50,000円以上	2.65人	2.44人	△ 0.21 pts

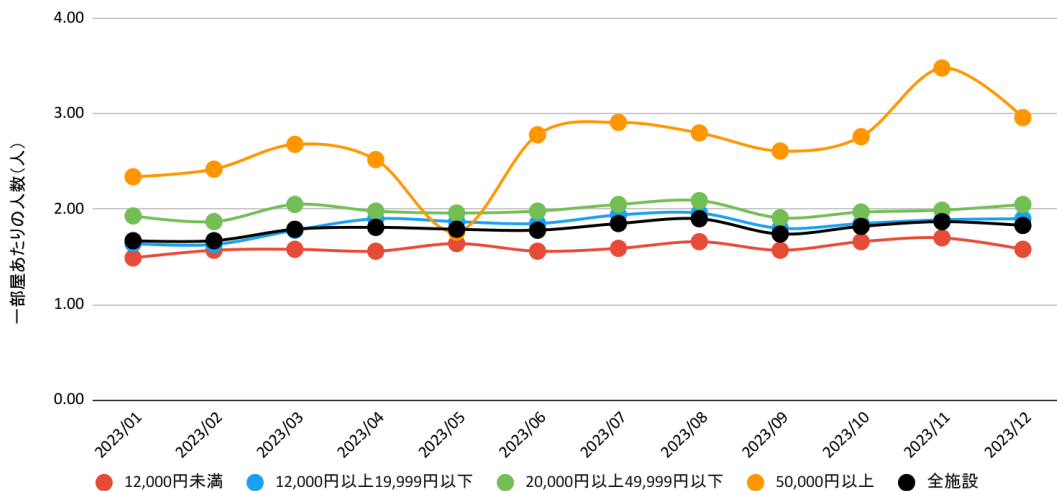

(5) 一人当たりの宿泊日数

価格帯	2023年	2022年	前年差
12,000円未満	2.19泊	1.88泊	△ 0.31 pts
12,000円以上 19,999円以下	2.06泊	1.77泊	△ 0.28 pts
20,000円以上 49,999円以下	1.99泊	1.63泊	△ 0.36 pts
50,000円以上	1.76泊	1.47泊	△ 0.29 pts

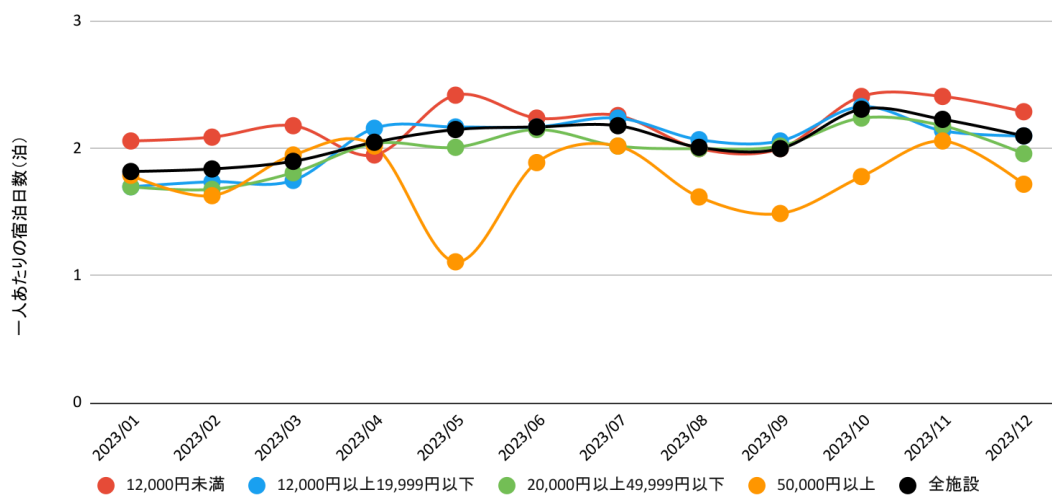

(6) 平均客室単価

価格帯	2023年	2022年	前年比
12,000円未満	9,980円	7,041円	△ 41.7%
12,000円以上 19,999円以下	15,251円	11,108円	△ 37.3%
20,000円以上 49,999円以下	27,840円	22,346円	△ 24.6%
50,000円以上	111,474円	85,301円	△ 30.7%

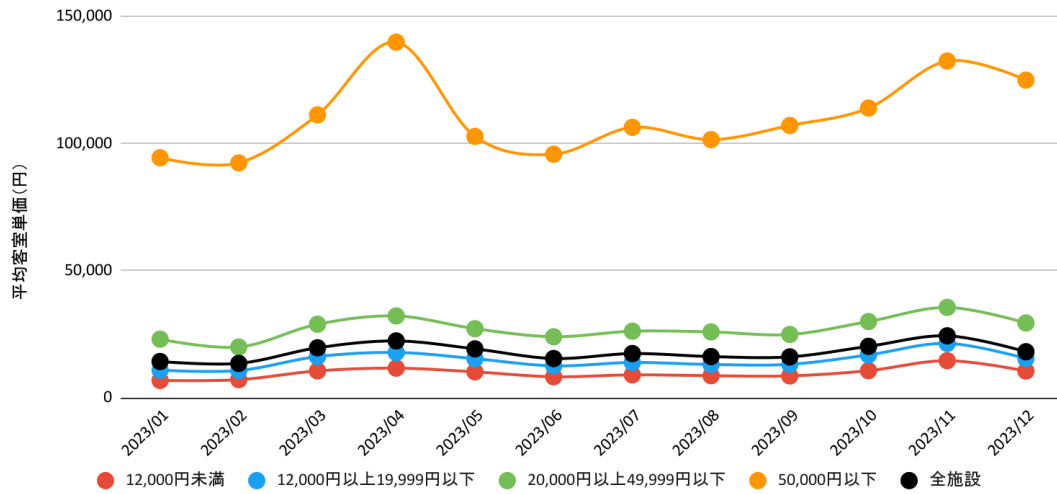

(7) 客室収益指数

価格帯	2023年	2022年	前年比
12,000円未満	7,974円	4,020円	△ 98.3%
12,000円以上 19,999円以下	10,508円	5,598円	△ 87.7%
20,000円以上 49,999円以下	19,989円	10,704円	△ 86.7%
50,000円以上	69,448円	34,462円	△ 101.5%

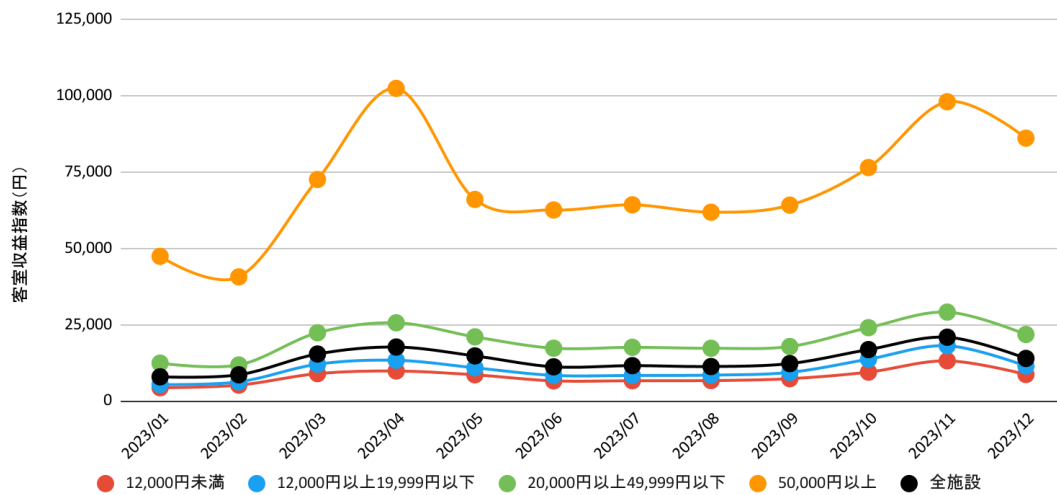

(8) 価格帯別の推定市場規模の推移

- 調査対象施設の推定売上額（宴会や飲食部門などは含まない）を集計すると、2023年の総額は817.2億円となり、2022年の428.2億円から90.9%増となった（コロナ禍前の2019年以前は、調査対象施設が少なく比較が難しいため、集計の対象外とした。）
- これを価格帯別に比較すると、最も構成比が大きかったのは「20,000円以上49,999円以下」の施設で、35.7%を占めた。2022年からの構成比の変化に注目すると、「12,000円以上19,999円以下」と「20,000円以上49,999円以下」の施設がそれぞれシェアを拡大した一方で、「12,000円未満」と「50,000円以上」のシェアが縮小した。

集計対象年	指標	12,000円未満	12,000円以上 19,999円以下	20,000円以上 49,999円以下	50,000円以上	全体
2023年	調査対象施設数	38	34	26	11	109
	推定売上高（億円）	179.9	265.8	291.6	80.0	817.2
	売上高の構成比	22.0%	32.5%	35.7%	9.8%	100.0%
	年末時点の総客室数	7,022	7,182	4,165	556	18,925
2022年	調査対象施設数	40	32	25	11	108
	推定売上高（億円）	99.1	135.8	148.9	44.3	428.2
	売上高の構成比	23.1%	31.7%	34.8%	10.4%	100.0%
	年末時点の総客室数	7,134	7,217	3,981	556	18,888
前年比	推定売上高（億円）	△ 81.5%	△ 95.7%	△ 95.8%	△ 80.5%	△ 90.9%
	売上高の構成比	▼ 1.1 pts	△ 0.8 pts	△ 0.9 pts	▼ 0.6 pts	-
	年末時点の総客室数	▼ 1.6%	▼ 0.5%	△ 4.6%	0.0%	△ 0.2%

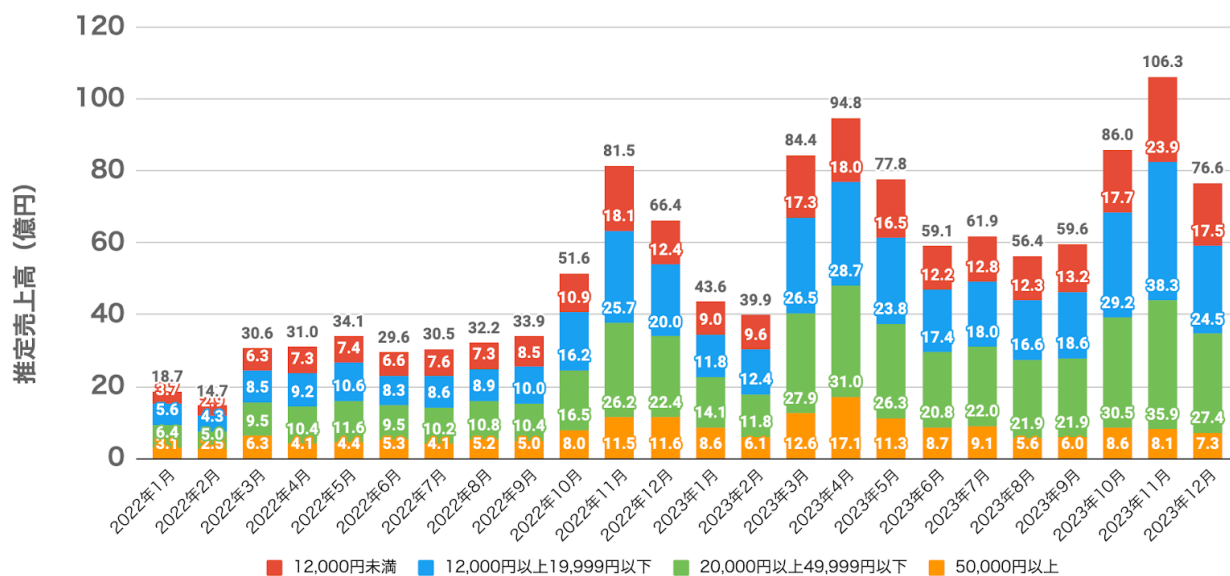

2. 京都市内主要旅館統計

- 市内主要旅館28軒（市内客室カバー率13.2%）における2023年の客室稼働率は61.1%となり、前年の47.5%から13.6ポイント増加した。2019年の61.7%と同水準となった。
- 外国人比率は17.5%となり、前年の2.4%から15.1ポイント増、2019年の16.5%から1.1ポイント増となった。
- 稼働率に比べて延べ宿泊数が2019年当時より回復していない。コロナ禍の余波で、感染対策のために修学旅行の1室あたりの収容人数を減らしていたことが要因であると考えられる。

	2023年	2022年	前年差	前年比	2019年	2019年差	2019年比
調査対象施設	28	31			29		
販売可能客室数	214,697	203,285	△ 11,412	△ 5.6%	220,298	▼ 5,601	▼ 2.5%
稼働客室数	131,089	96,470	△ 34,619	△ 35.9%	135,831	▼ 4,742	▼ 3.5%
客室稼働率	61.1%	47.5%	△ 13.6	△ 28.7%	61.7%	▼ 0.6	▼ 1.0%
総延べ宿泊数	445,388	373,775	△ 71,613	△ 19.2%	505,179	▼ 59,791	▼ 11.8%
総実宿泊客数	293,851	242,721	△ 51,129	△ 21.1%	320,732	▼ 26,881	▼ 8.4%
一部屋当たり客数	3.40	3.87	▼ 0.48	▼ 12.3%	3.72	▼ 0.32	▼ 8.6%
一人当たり宿泊日数	1.52	1.54	▼ 0.02	▼ 1.6%	1.58	▼ 0.06	▼ 3.8%
日本人延べ宿泊数	367,264	364,788	△ 2,476	△ 0.7%	422,012	▼ 54,748	▼ 13.0%
日本人実宿泊客数	239,484	236,589	△ 2,896	△ 132.3%	269,162	▼ 29,677	▼ 11.0%
一人当たり宿泊日数 (日本人)	1.53	1.54	▼ 0.01	▼ 0.5%	1.57	▼ 0.03	▼ 2.2%
外国人延べ宿泊数	78,124	8,987	△ 69,137	△ 769.3%	83,167	▼ 5,043	▼ 6.1%
外国人実宿泊客数	54,366	6,133	△ 48,234	△ 786.5%	51,570	△ 2,797	△ 5.4%
一人当たり宿泊日数 (外国人)	1.44	1.47	▼ 0.03	▼ 1.9%	1.61	▼ 0.18	▼ 10.9%
外国人比率	17.5%	2.4%	△ 15.1	△ 630%	16.5%	△ 1.1	△ 6.5%
価格変動率	△ 295.0%	-	-	-	-	-	-

注) 上記の表は調査対象施設の変化を考慮に入れていません

客室稼働率の推移

	2023年	2022年	前年差 (pts)	2019年	2019年差 (pts)
1月	39.1%	18.8%	△ 20.4	42.2%	▼ 3.0
2月	41.3%	14.9%	△ 26.4	47.1%	▼ 5.8
3月	55.8%	27.9%	△ 27.9	57.2%	▼ 1.4
4月	65.8%	30.4%	△ 35.4	79.2%	▼ 13.4
5月	75.3%	64.0%	△ 11.4	77.6%	▼ 2.3
6月	74.2%	62.5%	△ 11.6	69.9%	△ 4.2
7月	44.2%	37.6%	△ 6.6	50.4%	▼ 6.2
8月	43.1%	25.8%	△ 17.3	47.3%	▼ 4.2
9月	68.8%	59.8%	△ 9.0	61.1%	△ 7.7
10月	72.7%	60.0%	△ 12.7	70.0%	△ 2.7
11月	77.9%	69.2%	△ 8.7	71.3%	△ 6.6
12月	68.0%	67.3%	△ 0.7	62.9%	△ 5.1

外国人比率の推移

	2023年	2022年	前年差 (pts)	2019年	2019年差 (pts)
1月	24.6%	0.0%	△ 24.6	36.3%	▼ 11.7
2月	19.1%	0.2%	△ 18.8	29.1%	▼ 10.0
3月	30.1%	0.2%	△ 30.0	31.7%	▼ 1.6
4月	27.7%	0.5%	△ 27.2	24.9%	△ 2.8
5月	10.2%	0.1%	△ 10.1	7.5%	△ 2.7
6月	7.7%	0.1%	△ 7.5	6.9%	△ 0.8
7月	35.3%	0.5%	△ 34.8	33.2%	△ 2.1
8月	44.1%	1.1%	△ 43.0	24.1%	△ 20.0
9月	10.5%	0.5%	△ 10.0	9.4%	△ 1.1
10月	12.7%	1.8%	△ 10.9	9.7%	△ 3.0
11月	13.5%	7.1%	△ 6.4	12.7%	△ 0.8
12月	15.1%	9.1%	△ 6.0	9.7%	△ 5.4

延べ宿泊数 前年同月比・2019年同月比

	回答 施設 数	日本人客 (前年同月比)	外国人客 (前年同月比)	総宿泊客 (前年同月比)	日本人客 (2019年同月比)	外国人客 (2019年同月比)	総宿泊客 (2019年同月比)
1月	31	△ 118.6%	△ 208000.0%	△ 189.8%	▼ 23.1%	▼ 56.0%	▼ 35.1%
2月	28	△ 267.2%	△ 36460.0%	△ 352.7%	▼ 5.3%	▼ 45.6%	▼ 17.0%
3月	31	△ 5.6%	△ 29851.9%	△ 50.9%	▼ 4.7%	▼ 11.7%	▼ 7.0%
4月	30	△ 83.6%	△ 13582.7%	△ 152.7%	▼ 54.5%	▼ 99.3%	▼ 65.7%
5月	31	▼ 12.2%	△ 9904.8%	▼ 2.3%	▼ 12.2%	△ 22.4%	▼ 9.6%
6月	30	▼ 9.3%	△ 5313.0%	▼ 1.9%	▼ 10.0%	△ 1.6%	▼ 9.2%
7月	31	▼ 40.0%	△ 6927.8%	▼ 7.8%	▼ 20.5%	▼ 12.6%	▼ 17.9%
8月	31	△ 10.9%	△ 7793.8%	△ 96.2%	▼ 52.8%	△ 17.0%	▼ 36.0%
9月	30	▼ 3.0%	△ 2409.5%	△ 7.9%	△ 6.2%	△ 20.3%	△ 7.5%
10月	31	△ 6.0%	△ 729.6%	△ 19.2%	▼ 1.9%	△ 33.3%	△ 1.5%
11月	30	▼ 5.5%	△ 92.2%	△ 1.4%	▼ 8.0%	▼ 1.0%	▼ 7.1%
12月	31	▼ 17.6%	△ 46.2%	▼ 11.8%	▼ 25.6%	△ 23.0%	▼ 20.9%

3. ホテル・旅館の経営状況に関する臨時アンケート

3.1. 人手不足の影響

- 京都市内の調査対象ホテル・旅館145軒に「人手不足の影響」について、2024年1月に臨時アンケートを実施したところ、52軒（市内客室カバー率16.5%）から回答を得た。その結果2023年に「人手不足の影響で、意図的に1日あたりの予約受付数の上限を調整する（満室にしない）」という施設が占める割合は23.1%となった。前年に同様のアンケートを実施した際の34.2%と比較すると、予約上限を調整した宿泊施設の割合は減少した。
- 人手不足に伴って予約の制限をしていた際の「1日あたりの予約受付室数が販売可能客室数に占める割合」は平均で73.6%（制限せずに全室販売していた場合は100%となる）となった。前年に同様のアンケートを実施した際の66.3%と比較すると増加している。コロナ禍後、人手不足な状況には変わらないが、業務の効率化やパートタイムの登用など各施設で対策を講じられたものと思われる。

人手不足の影響で意図的に1日あたりの予約受付数の上限を調整したことはあったか？

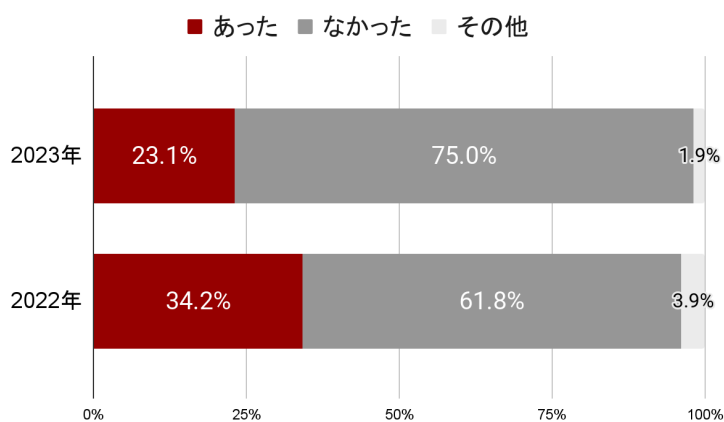

1日あたりの予約受付室数が販売可能客室数に占める割合

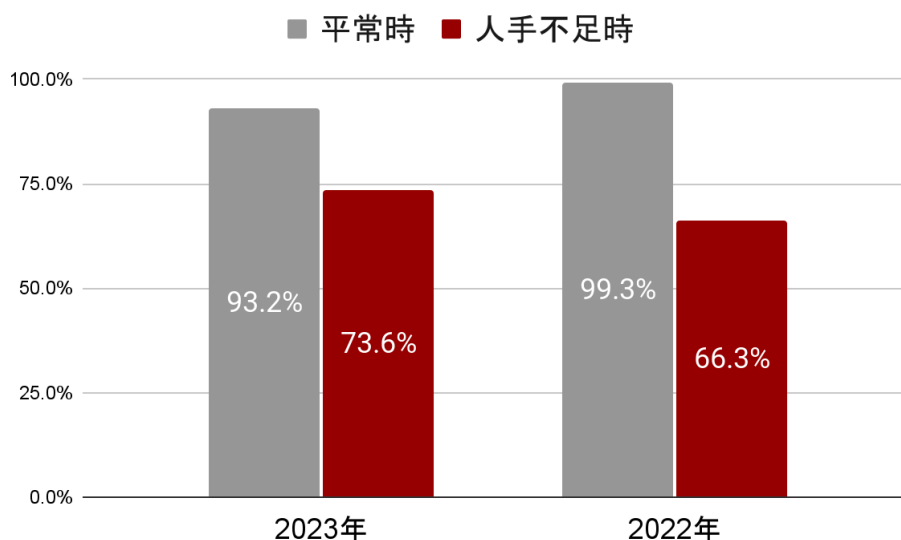

注) 集計値は、各施設が回答した値の単純平均であり、客室数などによる重みづけはしていない

3.2. 1室あたりの経費の変化について

- 京都市内の調査対象ホテル・旅館145軒に「2023年の1室あたりの経費（原価）について2019年当時からの変化」臨時アンケートを実施したところ、40軒（市内施設率カバー率14.8%）から回答を得た。その結果、半数以上の施設が、2019年から経費が10%以上増加した。
- 2019年から経費が増加した主な理由について聞いたところ、原材料費、光熱費の高騰が多かった。

1室あたりの経費の2019年当時からの増減率

回答区分	回答施設	回答率
21%～30%増加	9	22.5%
11%～20%増加	12	30.0%
1%～10%増加	11	27.5%
0%（変化無し）	7	17.5%
1%～9%減少	1	2.5%

2019年から経費が増加した主な理由（複数回答あり）

回答区分	回答数	回答率
原材料費（アメニティーなど）の高騰	28	26.9%
光熱費の高騰	28	26.9%
リネン費の高騰	25	24.0%
人件費の高騰	20	19.2%
金利の上昇などによる返済額の増加	3	2.9%

4. 京都観光客の動向分析

4.1. 宿泊施設数・客室数

(1) 営業許可施設数・客室数の推移

- 2023年度末（2024年3月末時点）の京都市内の宿泊施設数は3,452軒となり、前年同月の3,444軒から0.2%（8軒）の増加となった。2019年度末（2020年3月末）の3,993軒から13.5%の減少となった。
- 2023年度末（2024年3月末時点）の京都市内の客室数は59,260室となり、前年同月の58,580室から1.2%（680室）の増加となった。2019年度末（2020年3月末）の53,471軒から10.8%の増加となった。

年度末における施設数・客室数の年次推移

	施設数							客室数				
	ホテル 旅館 施設数	簡易宿所 施設数	総施設数	前年比	2019年度比	新規開業	廃業	ホテル 旅館 客室数	簡易宿所 客室数	総客室数	前年比	2019年度比
2014年度 (2015.3月末)	542	460	1,002	-	-	106	-	26,260	2,929	29,189	-	-
2015年度 (2016.3月末)	532	696	1,228	△ 22.6%	-	255	29	26,297	3,489	29,786	△ 2.0%	-
2016年度 (2017.3月末)	550	1,493	2,043	△ 66.4%	-	838	23	27,753	6,134	33,887	△ 13.8%	-
2017年度 (2018.3月末)	575	2,291	2,866	△ 40.3%	-	909	86	29,172	9,247	38,419	△ 13.4%	-
2018年度 (2019.3月末)	624	2,990	3,614	△ 26.1%	-	919	171	33,608	12,539	46,147	△ 20.1%	-
2019年度 (2020.3月末)	656	3,337	3,993	△ 10.5%	-	663	284	36,243	17,228	53,471	△ 15.9%	-
2020年度 (2021.3月末)	679	3,104	3,783	▼ 5.3%	▼ 5.3%	422	632	39,729	16,454	56,183	△ 5.1%	△ 5.1%
2021年度 (2022.3月末)	680	2,887	3,567	▼ 5.7%	▼ 10.7%	203	419	42,065	16,551	58,616	△ 4.3%	△ 9.6%
2022年度 (2023.3月末)	650	2,794	3,444	▼ 3.4%	▼ 13.7%	143	266	42,579	16,001	58,580	▼ 0.1%	△ 9.6%
2023年度 (2024.3月末)	638	2,814	3,452	△ 0.2%	▼ 13.5%	224	216	42,678	16,582	59,260	△ 1.2%	△ 10.8%

月別の施設数・客室数（推計）推移

	施設数						客室数			
	ホテル・ 旅館 施設数	簡易宿所 施設数	総施設数	前年比	新規開業	廃業	ホテル・ 旅館 客室数	簡易宿所 客室数	総客室数	前年比
2023.1月末	657	2,804	3,461	▼ 4.2%	9	26	42,638	16,061	58,699	△ 0.2%
2023.2月末	653	2,793	3,446	▼ 4.2%	11	26	42,577	15,997	58,574	▼ 0.6%
2023.3月末	650	2,794	3,444	▼ 3.4%	21	23	42,579	16,001	58,580	▼ 0.1%
2023.4月末	646	2,792	3,438	▼ 3.6%	16	22	42,392	16,028	58,420	▼ 0.3%
2023.5月末	647	2,784	3,431	▼ 3.1%	23	30	42,532	16,021	58,553	△ 0.1%
2023.6月末	640	2,774	3,414	▼ 3.1%	16	33	42,146	16,001	58,147	▼ 0.6%
2023.7月末	640	2,756	3,396	▼ 3.5%	12	30	42,220	15,936	58,156	▼ 1.0%
2023.8月末	642	2,768	3,410	▼ 2.8%	22	8	42,426	16,043	58,469	▼ 0.9%
2023.9月末	642	2,772	3,414	▼ 2.5%	24	20	42,500	16,105	58,605	▼ 1.1%
2023.10月末	640	2,775	3,415	▼ 2.7%	16	15	42,442	16,161	58,602	▼ 1.6%
2023.11月末	641	2,777	3,418	▼ 1.8%	17	14	42,582	16,211	58,793	▼ 0.7%
2023.12月末	637	2,790	3,427	▼ 1.5%	18	9	42,390	16,325	58,715	▼ 1.0%
2024.1月末	634	2,798	3,432	▼ 0.8%	18	13	42,264	16,410	58,674	▼ 0.0%
2024.2月末	634	2,801	3,435	▼ 0.3%	17	14	42,337	16,467	58,804	△ 0.4%
2024.3月末	638	2,814	3,452	△ 0.2%	25	8	42,678	16,582	59,260	△ 1.2%

注) 客室数は年度末（毎年3月末）時点しか発表されないため、それ以外の月の数値は、年度末の施設あたり客室数をもとに補完推計して算出している。

出所) 京都市 保健福祉局「旅館業法に基づく許可施設数の推移」をもとに集計

(2) 2023年に開業した主な宿泊施設

- 当協会の調査に基づくと、2023年の主な宿泊施設の開業実績は以下のとおりであり、28施設2,373室となった。前年（2022年）の主な宿泊施設の開業数23施設からは増加した。

#	施設名など	室数	開業時期	運営会社
1	ラ・ジェント・ホテル京都二条	159	2023/02/01	ABアコモ
2	東横INN 京都二条城南	255	2023/02/07	東横イン
3	GION ELITE TERRACE	31	2023/03/01	北山貿易
4	THE GENERAL KYOTO 四条新町	32	2023/03/01	グローバル・ホテルパートナーズ
5	THE GENERAL KYOTO 仏光寺新町	16	2023/03/01	グローバル・ホテルパートナーズ
6	Minn 二条城	21	2023/03/10	SQUEEZE
7	トラベロッジ京都四条河原町	232	2023/03/15	Shijo Hotel株式会社
8	HOTEL LEGASTA京都東山三条	20	2023/03/30	レブランドホールディングス
9	リーガブレイス京都 四条烏丸	95	2023/04/01	株式会社ロイヤルホテル
10	HOTEL LEGASTA京都白川三条	17	2023/04/22	レブランドホールディングス
11	KAYA 二条城 シグネチャーコレクション by ベストウェスタン	57	2023/04/27	ポラリスホールディングス
12	Higashiyama Hills	7	2023/05/07	不明
13	RYOKAN GINKAKU KYOTO	57	2023/05/27	株式会社銀閣
14	MIMARU SUITES 京都CENTRAL	19	2023/06/01	コスモスホテルマネジメント
15	ASAI KYOTO SHIJO	114	2023/06/01	デュシット インターナショナル
16	Minn 祇園	35	2023/08/04	SQUEEZE
17	ダブルツリーbyヒルトン京都東山	158	2023/08/08	ヒルトン
18	デュシタニ京都	147	2023/09/01	デュシット インターナショナル
19	京都プラザホテル近鉄十条	146	2023/09/01	京都プラザホテルズ
20	insomnia京都御池	88	2023/09/29	SHR ホテルズ
21	MIMARU京都 河原町五条	96	2023/10/01	コスモスホテルマネジメント
22	ロワジュールホテル 京都東寺	198	2023/10/03	SHR ホテルズ
23	Minn 三条	30	2023/10/21	SQUEEZE
24	ファーストキャビン京都二条城	144	2023/11/20	ファーストキャビンHD
25	HOTEL ECCLESIA	23	2023/11/03	グレープヴァイン
26	unito residence 京都五条	14	2023/11/04	unito
27	Minn 清水五条	26	2023/11/11	SQUEEZE
28	ホップイン四条大宮	136	2023/12/01	ホップ・イン・楽

(3) 2024年以降に開業予定の主な宿泊施設

- 当協会の調査に基づくと、2024年以降の主な宿泊施設の開業予定は以下のとおりであり、24施設1,974室超となる見込みである。前回の2022年分発表時での翌年（2023年）以降の開業予定は32施設2,550室であったことを踏まえると、新規開業情報は増加していない。当面は既に発表されている外資系高価格帯施設の開業に注目が集まるものと思われる。

#	施設名など	室数	開業時期	運営会社
1	鈴 京都宮川筋 hitotose 穂-Aki-	1	2024/3/1	リアル
2	スマイルホテル京都烏丸五条	108	2024/3/20	ホスピタリティオペレーションズ
3	hotel anddoggy京都二条	42	2024/3/22	SHR ホテルズ
4	ダブルツリーbyヒルトン京都駅	266	2024/3/29	ヒルトン
5	ホーム・ステイ・樫 三条 京都	28	2024/4/1	イントランスホテルズアンドリゾーツ
6	ホーム・ステイ・樫 四条 京都	12	2024/4/1	イントランスホテルズアンドリゾーツ
7	ホーム・ステイ・樫 嵐山 京都	9	2024/4/1	イントランスホテルズアンドリゾーツ
8	シックスセンス京都	81	2024/4/23	ワールド・ブランド・コレクション ホテルズ&リゾーツ
9	√2 Mansion	1	2024/5/1	ROOT 2
10	三井ガーデンホテル京都三条プレミア	185	2024/7/31	三井不動産ホテルマネジメント
11	ヒルトン京都	313	2024/9/12	ヒルトン
12	バンヤンツリー 京都東山	52	2024年	ワールド・ブランド・コレクション ホテルズ&リゾーツ
13	リージェント京都	86	2024年	IHGホテルズ&リゾーツ
14	シャングリ・ラ京都二条城	77	2025年	シャングリラ・グループ
15	カペラ京都	92	2025年	カペラホテルズ&リゾーツ
16	ローズウッド京都	135	2026年	ローズウッド・ホテルズ&リゾーツ
17	帝国ホテル	60	2026年	帝国ホテル
18	旧九条山浄水場跡地	32	2026年	強羅花壇
19	コートヤード・バイ・マリオット京都	270	2026年	ジェイアール東海ホテルズ
20	京都中央郵便局・京都プロジェクト（仮称）	未定	2029年	
21	（仮称）下京区材木町Project	1	未定	
22	元京都社会福祉会館	70	未定	
23	東山七条ホテル新築計画（仮称）	53	未定	
24	祇園町南側505他	未定	未定	

出所) 建設ニュースなどを元にした京都市観光協会独自調査

4.2. 観光関連産業の雇用動向

(1) 月末時点の雇用保険 被保険者数

- 京都府労働局が毎月末に発表する業種別の雇用保険 被保険者数（労働者数に近似）について、観光業界と比較的関連の強い4業種を対象に、2019年以後の年末時点での推移を確認した。4業種計では、2023年末時点の被保険者数は208,557人で、2019年同月比は4.4%減となった。一方、全業種では2019年比が0.3%増となった。2023年3月をもって雇用調整助成金が終了したことも影響し、観光関連業における労働者数が減少したものと考えられる。
- 業種別に比較すると、2019年比の下落率が大きいのは「運輸業・郵便業」で5.5%減、「卸売業・小売業」で4.8%減であった。観光とは直接関係しない事業者が含まれている割合が比較的多いと考えられるものの、業界全体の減少傾向の要因となっている。

月末時点の雇用保険 被保険者数

調査 時点	運輸業 郵便業		卸売業 小売業		宿泊業, 飲食サービス業		生活関連サービス業, 娯楽業		4業種計		全業種	
	2019年 同月比		2019年 同月比		2019年 同月比		2019年 同月比		2019年 同月比		2019年 同月比	
2019年 12月	45,590	—	112,294	—	42,895	—	17,273	—	218,052	—	541,727	—
2020年 12月	45,610	△ 0.0%	111,528	▼ 0.7%	43,323	△ 1.0%	17,114	▼ 0.9%	217,575	▼ 0.2%	545,283	△ 0.7%
2021年 12月	45,449	▼ 0.3%	109,600	▼ 2.4%	42,905	△ 0.0%	17,453	△ 1.0%	215,407	▼ 1.2%	545,607	△ 0.7%
2022年 12月	44,597	▼ 2.2%	108,010	▼ 3.8%	42,787	▼ 0.3%	17,039	▼ 1.4%	212,433	▼ 2.6%	544,715	△ 0.6%
2023年 12月	43,088	▼ 5.5%	106,882	▼ 4.8%	41,722	▼ 2.7%	16,865	▼ 2.4%	208,557	▼ 4.4%	543,568	△ 0.3%

(2) 常用的雇用の求人倍率

- 常用的雇用の求人倍率（労働者一人当たりの求人募集数）について、観光業界と比較的関連の強い5業種を対象に、2019年以後の年末時点での推移を確認したところ、観光関連業界は、他業界を含めた全業種の平均値と比較して求人倍率が高く、雇用機会の多い業界であることがわかる。
- とくに、建設業界は求人倍率が高く、コロナ禍であっても5.0を上回っており、2022年末、2023年末と2年連続で高い水準で推移している。宿泊施設や万博の建設需要を受けて、労働力が不足している状況が続いていると考えられる。
- 清掃業界は2019年から2021年にかけて求人倍率が1.0を下回っており、募集が少ない状況が続いていたが、2023年末時点では求人倍率が1.4と上昇傾向にある。宿泊施設の開業が続いたことや客室稼働率の上昇により清掃業務の需要が増えていることも要因の一つとして考えられる。

常用的雇用の求人倍率

調査時点	飲食物調理		接客・給仕		自動車運転		建設		清掃		全業種	
	2019年 同月差	2019年 同月差	2019年 同月差	2019年 同月差	2019年 同月差	2019年 同月差	2019年 同月差	2019年 同月差	2019年 同月差	2019年 同月差	2019年 同月差	
2019年 12月	3.1	—	2.6	—	4.4	—	6.9	—	0.9	—	1.5	—
2020年 12月	1.1	▼ 1.9 pts	1.2	▼ 1.4 pts	2.8	▼ 1.6 pts	5.8	▼ 1.2 pts	0.6	▼ 0.3 pts	1.0	▼ 0.6 pts
2021年 12月	1.8	▼ 1.3 pts	1.5	▼ 1.1 pts	3.1	▼ 1.3 pts	5.5	▼ 1.4 pts	0.7	▼ 0.2 pts	1.1	▼ 0.4 pts
2022年 12月	2.8	▼ 0.3 pts	2.7	△ 0.1 pts	3.7	▼ 0.7 pts	7.0	△ 0.1 pts	1.2	△ 0.3 pts	1.3	▼ 0.2 pts
2023年 12月	2.4	▼ 0.7 pts	2.1	▼ 0.5 pts	3.1	▼ 1.3 pts	6.6	▼ 0.3 pts	1.4	△ 0.5 pts	1.2	▼ 0.4 pts

京都府における職業別求人倍率の推移

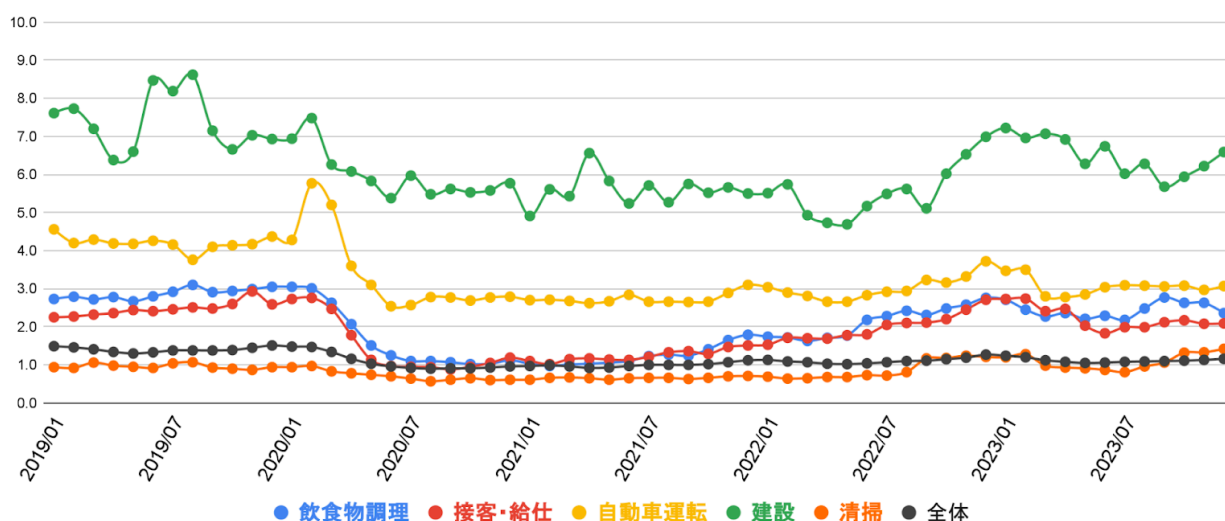

(3) 中途採用時の賃金水準

- 中途採用時の賃金水準について、観光業界と比較的関連の強い6業種を対象に推移を確認したところ、2023年は記録的な賃金引上げがおこなわれ、全体的に賃金水準が高くなった。
- 業界内では、建設業の賃金水準が比較的高く推移していることには変わりはないものの、人手不足の影響からか飲食・宿泊業やサービス業の賃金が顕著に増加している。なお、参考として掲載した情報通信産業においては、賃金水準が高く、コロナ禍以後も上昇傾向が続いている。情報通信産業の高付加価値が進んでおり、より待遇条件の良いこれらの業界に労働力が集中する傾向が加速すると考えられる。

中途採用時の賃金水準(千円)

調査時期		サービス業	飲食・宿泊業	運輸業	卸売・小売業	建設業	情報通信業	生活関連・娯楽業
2019年	01-03月期	232	226	238	226	243	254	200
	04-06月期	234	227	240	225	232	277	210
	07-09月期	227	237	233	228	236	267	214
	10-12月期	226	237	232	225	239	262	206
2020年	01-03月期	223	240	232	233	247	281	214
	04-06月期	223	234	240	232	242	297	210
	07-09月期	227	236	237	232	244	285	214
	10-12月期	218	230	233	229	244	264	222
2021年	01-03月期	214	230	238	239	235	283	210
	04-06月期	223	222	246	235	243	278	217
	07-09月期	220	232	237	228	252	307	207
	10-12月期	219	230	249	233	242	300	209
2022年	01-03月期	223	231	245	232	256	319	210
	04-06月期	228	232	244	234	252	307	212
	07-09月期	227	238	247	234	247	337	214
	10-12月期	217	237	243	232	253	329	210
2023年	01-03月期	229	244	248	241	259	321	219
	04-06月期	228	241	246	240	254	323	215
	07-09月期	226	250	241	247	255	331	229
	10-12月期	240	250	241	244	259	339	224

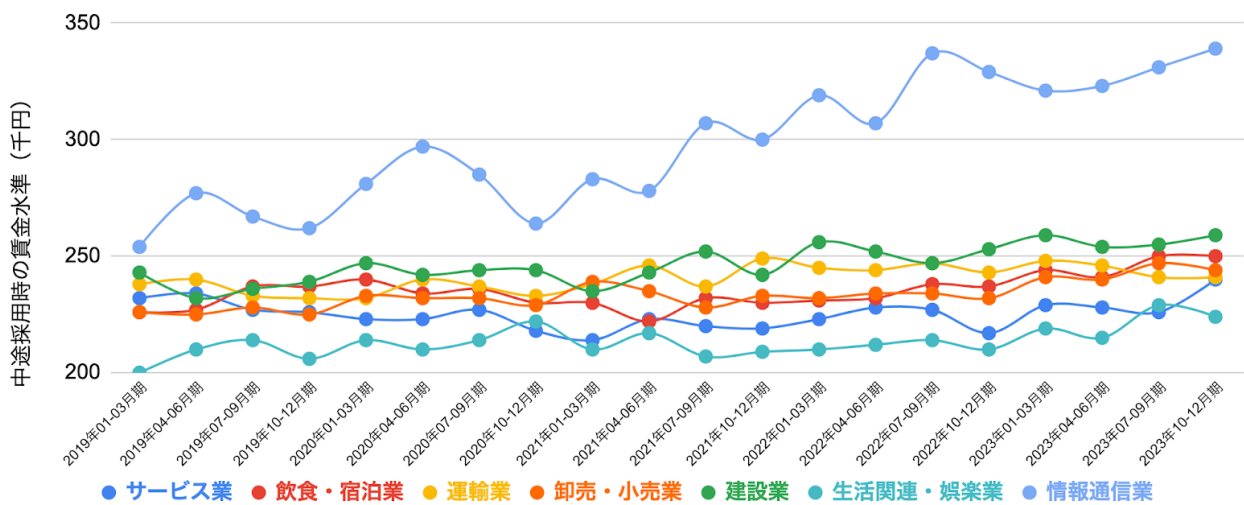

出所) 京都府労働局「職業安定業務指標等」

4.3. ビッグデータにもとづく京都市内の人流・滞在状況

(1) 市内39地点の日本人来街者数の実績

- スマートフォンの位置情報に基づく市内39地点の来街者の指数（2019年の平均値を100とする）は、2023年は103.7となり、2022年の94.3から9.4ポイント増となった。2019年からは3.7ポイント増となった。

	2023年	2022年	前年比 (pt)	2019年	2019年比 (pt)
指数 (平均)	103.7	94.3	△9.4	100.0	△3.7

京都市内39地点における日本人来街者指数の推移

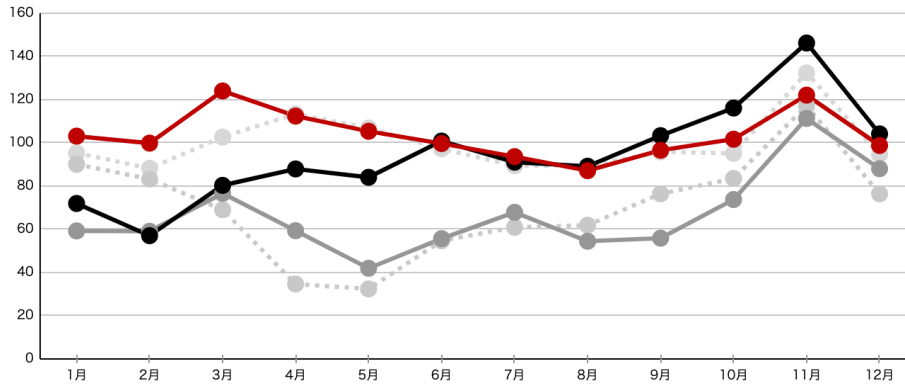

	1月	2月	3月	4月	5月	6月	7月	8月	9月	10月	11月	12月
2019	95.3	88.2	102.7	113.3	106.8	97.2	89.4	89.2	95.8	95.1	132.4	94.6
2020	90.1	83.2	69.0	34.6	32.3	54.6	60.9	61.8	76.4	83.5	117.2	76.4
2021	59.2	59.0	76.6	59.3	41.9	55.6	67.8	54.4	55.8	73.7	111.3	88.0
2022	71.9	57.0	80.3	87.9	84.0	100.8	91.0	89.1	103.3	116.1	146.2	104.1
2023	103.1	99.8	124.0	112.4	105.3	99.7	93.6	87.1	96.5	101.7	122.1	98.8

(2) エリア別来街者指数（2019年平均値基準）

- エリア別の指数の2019年比をみると、岩倉、百万遍、烏丸御池～四条、京都駅、大原野などの地点で2019年を上回った。

京都市内39地点における 2023年日本人来街者指数 2019年比増減率

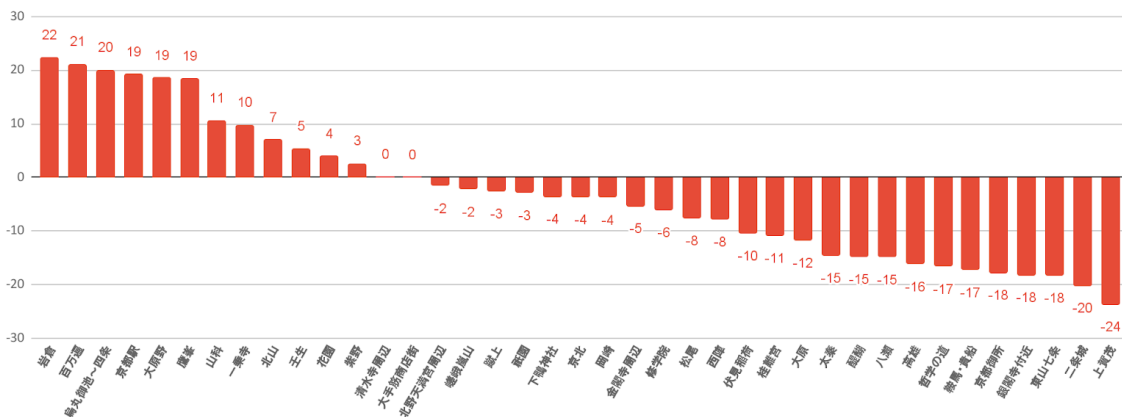

出所) KDDI社のスマートフォン位置情報 (KDDI Location Analyzer) をもとに集計

4.4. 京都市内4百貨店の売上げ

- 京都市内4百貨店における2023年の免税件数は、2019年から12.1%減にまで回復した。

- 免税売上額は258億円となり、2019年の179億円を上回り、統計開始以来、最高額となった。免税以外も含む総売上額は2,350億円となり、これに占める免税売上の割合も11.0%となった。
- 一人あたりの免税単価は約8万円となり、前年の約11万円からは減少した。コロナ禍では一部のバイヤーによる大量買い付けが多かったが、コロナ禍前の2019年の免税単価は約5万円であり、徐々にこの水準に戻りつつあると考えられる。

年間値まとめ

	2023年	2022年	前年比 前年差	2019年	2019年比 差
免税件数	314,604	35,874	△ 777.0%	357,919	▼ 12.1%
免税単価 (円)	81,983	111,051	▼ 26.2%	50,090	△ 63.7%
免税売上額 (億円)	258	40	△ 547.4%	179	△ 33.8%
総売上額 (億円)	2,350	1,992	△ 18.0%	2,281	△ 3.1%
免税売上割合	11.0%	2.0%	△ 9.0 pts	7.9%	△ 3.1pts

注) 総売上額には免税対象とならない飲食サービス売上 (税別) も含まれる。

国・地域別構成比

順位	2023年		2022年		2019年	
	国・地域	構成比	国・地域	構成比	国・地域	構成比
1	中国	45.1%	中国	36.2%	中国	80.2%
2	台湾	15.6%	台湾	19.7%	台湾	4.5%
3	香港	7.8%	香港	12.8%	香港	3.2%
4	アメリカ	6.6%	アメリカ	6.2%	韓国	2.0%
5	韓国	5.9%	韓国	5.7%	アメリカ	1.8%

	免税件数				
	2023年	2022年	前年比	2019年	2019年比
1月	13,161	226	△ 5723.5%	27,039	▼ 51.3%
2月	10,813	142	△ 7514.8%	30,352	▼ 64.4%
3月	16,154	224	△ 7111.6%	32,539	▼ 50.4%
4月	22,558	375	△ 5915.5%	35,874	▼ 37.1%
5月	21,287	425	△ 4908.7%	31,825	▼ 33.1%
6月	26,401	575	△ 4491.5%	31,972	▼ 17.4%
7月	28,793	973	△ 2859.2%	30,118	▼ 4.4%
8月	25,997	940	△ 2665.6%	25,627	△ 1.4%
9月	30,388	972	△ 3026.3%	25,804	△ 17.8%
10月	37,038	4,546	△ 714.7%	27,798	△ 33.2%
11月	41,996	11,671	△ 259.8%	31,459	△ 33.5%
12月	40,018	14,805	△ 170.3%	27,512	△ 45.5%

	免税売上 (万円)				
	2023年	2022年	前年比	2019年	2019年比
1月	98,558	12,341	△ 698.6%	122,300	▼ 19.4%
2月	226,152	11,283	△ 1904.3%	167,735	△ 34.8%
3月	113,084	9,375	△ 1106.3%	172,657	▼ 34.5%
4月	152,514	10,638	△ 1333.6%	199,274	▼ 23.5%
5月	143,956	11,246	△ 1180.1%	161,464	▼ 10.8%
6月	188,915	13,800	△ 1269.0%	146,483	△ 29.0%
7月	217,563	20,561	△ 958.1%	142,213	△ 53.0%
8月	204,311	17,404	△ 1073.9%	124,408	△ 64.2%
9月	237,931	17,715	△ 1243.1%	118,425	△ 100.9%
10月	304,274	54,331	△ 460.0%	135,393	△ 124.7%
11月	342,893	97,562	△ 251.5%	159,972	△ 114.3%
12月	349,058	122,130	△ 185.8%	142,600	△ 144.8%

	免税単価（円）				
	2023年	2022年	前年比	2019年	2019年比
1月	74,889	546,077	▼ 86.3%	45,231	△ 65.6%
2月	209,148	794,602	▼ 73.7%	55,263	△ 278.5%
3月	70,006	418,507	▼ 83.3%	53,062	△ 31.9%
4月	67,610	283,686	▼ 76.2%	55,548	△ 21.7%
5月	67,626	264,603	▼ 74.4%	50,735	△ 33.3%
6月	71,556	239,993	▼ 70.2%	45,816	△ 56.2%
7月	75,561	211,319	▼ 64.2%	47,219	△ 60.0%
8月	78,590	185,152	▼ 57.6%	48,468	△ 62.1%
9月	78,298	182,249	▼ 57.0%	45,893	△ 70.6%
10月	82,152	119,514	▼ 31.3%	48,706	△ 68.7%
11月	81,649	83,593	▼ 2.3%	50,851	△ 60.6%
12月	87,225	82,492	△ 5.7%	51,832	△ 68.3%

	総売上（万円）				
	2023年	2022年	前年比	2019年	2019年比
1月	1,788,596	1,514,354	△ 18.1%	1,984,070	▼ 9.9%
2月	1,542,017	1,245,229	△ 23.8%	1,690,173	▼ 8.8%
3月	1,945,538	1,667,794	△ 16.7%	2,078,805	▼ 6.4%
4月	1,771,709	1,503,175	△ 17.9%	1,471,560	△ 20.4%
5月	1,800,409	1,626,769	△ 10.7%	1,796,613	△ 0.2%
6月	1,888,442	1,671,097	△ 13.0%	1,880,328	△ 0.4%
7月	2,050,331	1,261,044	△ 62.6%	1,949,129	△ 5.2%
8月	1,703,576	1,433,443	△ 18.8%	1,692,933	△ 0.6%
9月	1,836,956	1,597,163	△ 15.0%	2,070,540	▼ 11.3%
10月	2,069,245	1,778,507	△ 16.3%	1,601,670	△ 29.2%
11月	2,250,521	1,993,657	△ 12.9%	1,999,025	△ 12.6%
12月	2,853,779	2,629,250	△ 8.5%	2,598,248	△ 9.8%

	免税割合				
	2023年	2022年	前年差	2019年	2019年差
1月	5.5%	0.8%	△ 4.7pts	6.2%	▼ 0.7pts
2月	14.7%	0.9%	△ 13.8pts	9.9%	△ 4.8pts
3月	5.8%	0.6%	△ 5.3pts	8.3%	▼ 2.5pts
4月	8.6%	0.7%	△ 7.9pts	10.9%	▼ 2.3pts
5月	8.0%	0.7%	△ 7.3pts	9.0%	▼ 1.0pts
6月	10.0%	0.8%	△ 9.2pts	7.8%	△ 2.2pts
7月	10.6%	1.6%	△ 9.0pts	7.6%	△ 3.0pts
8月	12.0%	1.2%	△ 10.8pts	7.3%	△ 4.7pts
9月	13.0%	1.1%	△ 11.8pts	5.7%	△ 7.3pts
10月	14.7%	3.1%	△ 11.6pts	8.5%	△ 6.2pts
11月	15.2%	4.9%	△ 10.3pts	8.0%	△ 7.2pts
12月	12.2%	4.6%	△ 7.6pts	5.5%	△ 6.7pts

4.5. 京都総合観光案内所（京なび）利用者数 ※ JR京都駅ビル2階

相談者数・来所者数

	2023年	2022年	前年比・差	2019年	2019年 比・差
日本人	217,343	225,100	▼ 3.4%	376,555	▼ 42.3%
外国人	172,166	26,499	△ 549.7%	308,345	▼ 44.2%
合計	389,509	251,599	△ 54.8%	684,900	▼ 43.1%
外国人比率	44.2%	10.5%	△ 33.7pts	45.0%	▼ 0.8pts
来所者数 (自動カウント機による)	859,606	606,960	△ 41.6%	1,360,427	▼ 36.8%

月別相談者数

	2023年	2022年	前年比・差	2019年	2019年 比・差
1月	21,511	8,827	△ 143.7%	47,951	▼ 55.1%
2月	24,906	6,218	△ 300.5%	47,162	▼ 47.2%
3月	40,816	18,629	△ 119.1%	66,715	▼ 38.8%
4月	36,865	19,609	△ 88.0%	68,867	▼ 46.5%
5月	30,976	19,589	△ 58.1%	63,259	▼ 51.0%
6月	26,329	19,212	△ 37.0%	49,842	▼ 47.2%
7月	32,269	20,021	△ 61.2%	51,538	▼ 37.4%
8月	29,660	17,792	△ 66.7%	56,933	▼ 47.9%
9月	31,384	19,156	△ 63.8%	52,082	▼ 39.7%
10月	40,399	30,279	△ 33.4%	62,165	▼ 35.0%
11月	42,276	40,851	△ 3.5%	68,330	▼ 38.1%
12月	32,118	31,416	△ 2.2%	50,056	▼ 35.8%

外国人相談者における国・地域別割合

順位	2023年		2022年		2019年	
	国・地域	構成比	国・地域	構成比	国・地域	構成比
1	アメリカ	12.2%	韓国	13.4%	中国	17.7%
2	韓国	10.6%	アメリカ	12.5%	アメリカ	10.1%
3	台湾	8.4%	台湾	8.3%	韓国	6.8%
4	中国	7.3%	香港	7.3%	フランス	6.6%
5	オーストラリア	6.2%	シンガポール	7.2%	オーストラリア	6.2%

4.6. 日本人の京都観光訪問意向（行こう指数）

- 2023年の「行こう指数」（インターネット上における京都観光への訪問意向に関するデータをもとに2019年の平均値を100として集計）は、新型コロナウイルスが5類に移行し行動制限などが無くなったことで、年間を通して2019年の平均値を上回る水準となった。

日本人における京都観光訪問意向指数（行こう指数）の推移

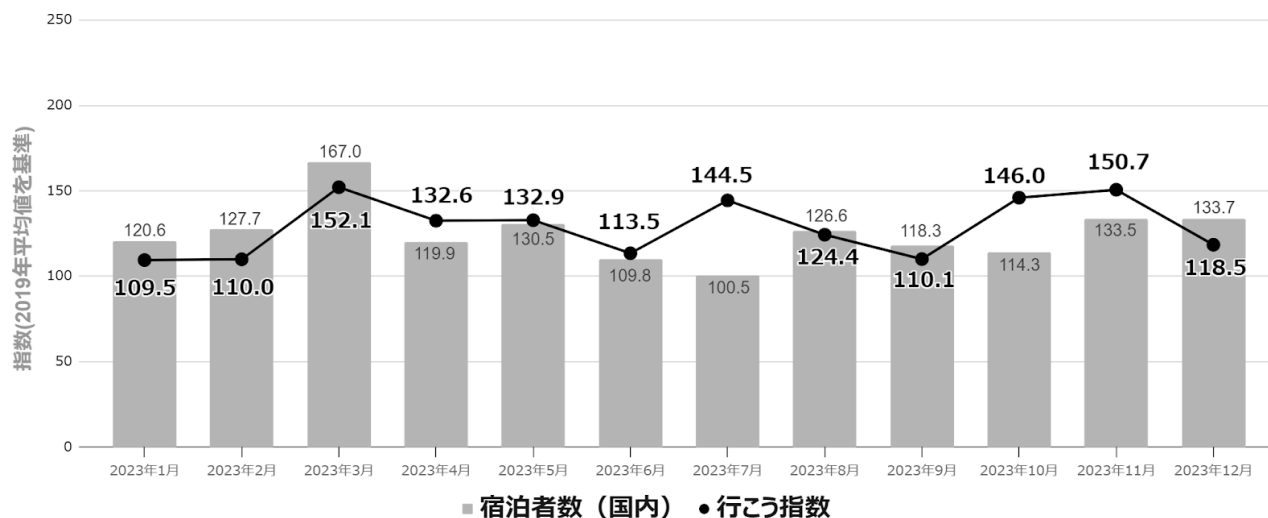

出所) VLeライナック社「i-Catch」、 「Destination Insights with Google」、ヴァリユーズ社「dockpit」、当協会運営「京都観光Navi」データを活用し独自に集計

4.7. 外国人の訪日旅行および国際旅行の潜在需要

- Googleにおける宿泊・航空に関する検索行動の公開データ（Destination Insights with Google）によると、全世界における国際旅行の需要指数、訪日旅行の需要指数は、2023年間を通して高水準で推移している。

全世界における訪日旅行と国際旅行の潜在需要指数の推移

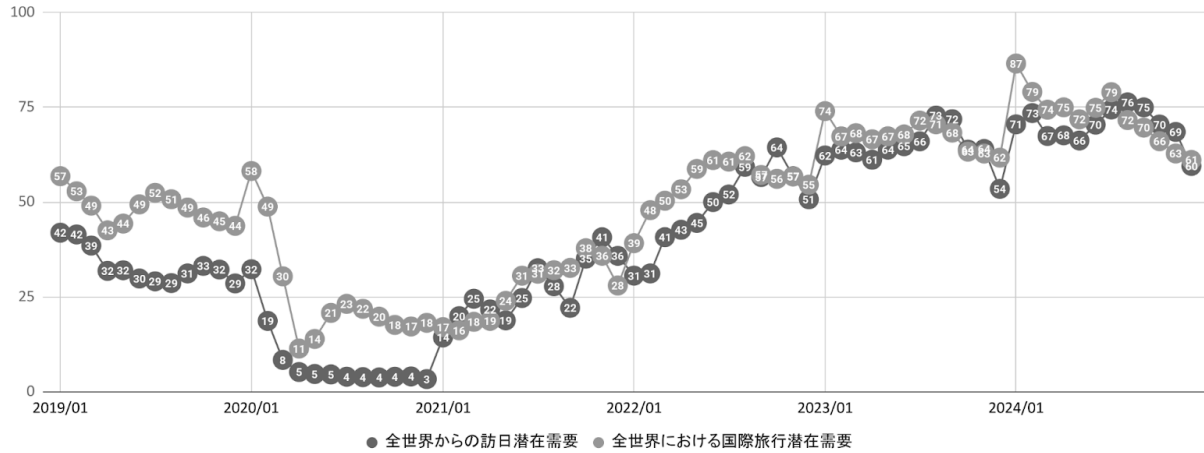

国・地域別の訪日潜在需要指数の推移

出発国	全世界	韓国	台湾	香港	シンガポール	アメリカ	イギリス	フランス	豪州	
2023年	1	70.5	38.6	49.7	51.8	69.4	64.9	66.2	45.1	61.9
	2	73.5	36.6	62.6	53.2	60.7	61.2	59.8	47.1	55.3
	3	67.4	34.1	62.8	54.6	74.4	61.8	61.0	42.6	52.8
	4	67.6	31.9	56.0	56.0	72.0	59.1	61.6	39.9	56.4
	5	66.3	34.5	54.7	62.1	69.6	58.6	54.3	33.9	56.2
	6	70.4	36.4	59.7	56.0	73.3	73.9	52.4	31.9	57.7
	7	74.4	37.7	50.2	53.6	67.3	78.6	56.9	35.0	58.7
	8	76.3	33.6	51.9	46.3	61.1	72.1	60.9	39.0	62.8
	9	75.0	35.3	54.5	51.8	67.8	71.3	63.6	39.6	61.3
	10	70.5	36.1	61.8	60.7	76.2	70.7	63.7	37.3	62.2
	11	68.5	42.0	63.7	57.3	77.3	71.3	61.2	34.5	61.5
	12	59.6	35.5	55.0	48.2	78.1	70.4	56.4	30.0	56.1
2019年比	1	△ 68.0%	-	△ 23.8%	△ 46.7%	△ 110.6%	△ 79.0%	△ 69.3%	△ 18.6%	△ 35.5%
	2	△ 77.1%	-	△ 45.5%	△ 50.4%	△ 81.8%	△ 64.6%	△ 67.7%	△ 24.2%	△ 36.9%
	3	△ 74.8%	-	△ 48.4%	△ 81.5%	△ 99.7%	△ 80.3%	△ 83.5%	△ 16.7%	△ 58.4%
	4	△ 112.0%	-	△ 69.8%	△ 119.2%	△ 113.5%	△ 96.6%	△ 121.6%	△ 24.6%	△ 99.4%
	5	△ 106.7%	-	△ 58.8%	△ 115.7%	△ 104.8%	△ 99.2%	△ 110.7%	△ 21.2%	△ 102.3%
	6	△ 135.7%	-	△ 93.8%	△ 143.3%	△ 114.0%	△ 155.1%	△ 109.1%	△ 25.4%	△ 127.5%
	7	△ 155.4%	-	△ 54.6%	△ 152.1%	△ 117.5%	△ 155.5%	△ 114.5%	△ 20.1%	△ 142.3%
	8	△ 166.0%	-	△ 83.6%	△ 123.2%	△ 90.9%	△ 128.6%	△ 104.6%	△ 38.3%	△ 143.0%
	9	△ 140.2%	-	△ 92.9%	△ 110.5%	△ 102.8%	△ 123.8%	△ 69.2%	△ 22.6%	△ 126.0%
	10	△ 112.3%	-	△ 112.0%	△ 135.7%	△ 102.7%	△ 115.0%	△ 40.3%	△ 17.6%	△ 121.7%
	11	△ 112.5%	-	△ 120.3%	△ 141.7%	△ 106.8%	△ 131.8%	△ 79.7%	△ 19.9%	△ 137.0%
	12	△ 108.3%	-	△ 122.5%	△ 112.2%	△ 133.0%	△ 137.7%	△ 92.9%	△ 12.6%	△ 129.1%

注) 2019年の韓国のデータが欠損しているため、2019年比のデータはありません。

国・地域別の国際旅行の潜在需要指数の推移

出発国	全世界	韓国	台湾	香港	シンガポール	アメリカ	イギリス	フランス	豪州
-----	-----	----	----	----	--------	------	------	------	----

2023年	1	86.1	33.3	49.9	51.4	71.5	66.0	80.0	78.3	85.4
	2	79.4	31.1	80.9	67.3	76.4	60.9	68.5	76.6	77.7
	3	80.0	31.5	78.1	69.5	76.6	60.6	69.5	73.6	76.7
	4	78.2	32.7	75.7	67.4	75.8	57.1	67.0	73.2	79.2
	5	78.1	34.9	78.6	66.7	80.8	57.9	66.8	67.8	77.0
	6	79.8	35.4	80.7	67.5	80.2	59.9	66.9	62.9	79.1
	7	84.9	36.3	83.6	69.9	77.0	57.6	72.2	71.8	81.6
	8	82.8	34.7	82.8	69.1	73.8	54.2	68.1	70.6	78.2
	9	79.5	35.2	82.5	64.3	76.3	53.7	67.7	67.1	77.9
	10	74.1	32.3	86.7	67.5	77.1	50.6	61.8	67.4	78.5
	11	72.8	35.0	80.7	65.6	83.1	54.4	56.5	64.7	82.3
	12	72.1	34.0	71.6	59.5	79.8	55.7	56.8	64.6	82.9
2019年比	1	△ 51.4%	△ 119.8%	△ 8.6%	▼ 1.6%	△ 38.6%	△ 75.0%	△ 29.2%	△ 43.6%	△ 57.1%
	2	△ 50.1%	△ 127.8%	△ 68.5%	△ 37.6%	△ 56.7%	△ 67.7%	△ 27.8%	△ 40.6%	△ 52.2%
	3	△ 62.9%	△ 183.7%	△ 65.1%	△ 41.2%	△ 46.6%	△ 68.0%	△ 37.2%	△ 45.7%	△ 64.9%
	4	△ 83.6%	△ 197.9%	△ 102.6%	△ 50.0%	△ 52.7%	△ 79.7%	△ 37.7%	△ 71.3%	△ 85.7%
	5	△ 76.0%	△ 221.7%	△ 98.3%	△ 44.7%	△ 58.7%	△ 80.0%	△ 27.3%	△ 67.4%	△ 83.2%
	6	△ 61.5%	△ 195.5%	△ 122.5%	△ 56.3%	△ 54.5%	△ 72.4%	△ 23.1%	△ 41.1%	△ 79.5%
	7	△ 61.9%	△ 205.0%	△ 117.1%	△ 64.1%	△ 51.3%	△ 71.7%	△ 28.7%	△ 41.5%	△ 84.0%
	8	△ 63.0%	△ 216.3%	△ 144.2%	△ 70.9%	△ 49.5%	△ 71.9%	△ 26.1%	△ 44.3%	△ 80.0%
	9	△ 63.6%	△ 228.3%	△ 159.2%	△ 67.5%	△ 53.1%	△ 76.0%	△ 24.5%	△ 41.2%	△ 90.0%
	10	△ 61.3%	△ 217.3%	△ 165.4%	△ 77.4%	△ 47.8%	△ 66.2%	△ 24.9%	△ 45.5%	△ 82.4%
	11	△ 61.9%	△ 226.9%	△ 151.7%	△ 73.4%	△ 49.5%	△ 73.2%	△ 25.6%	△ 52.2%	△ 92.7%
	12	△ 64.7%	△ 197.2%	△ 158.4%	△ 59.1%	△ 59.4%	△ 68.3%	△ 29.1%	△ 48.6%	△ 102.6%

出所) Destination Insights with Googleをもとに集計

5. 主要な国・地域別の指標まとめ

5.1. 中国

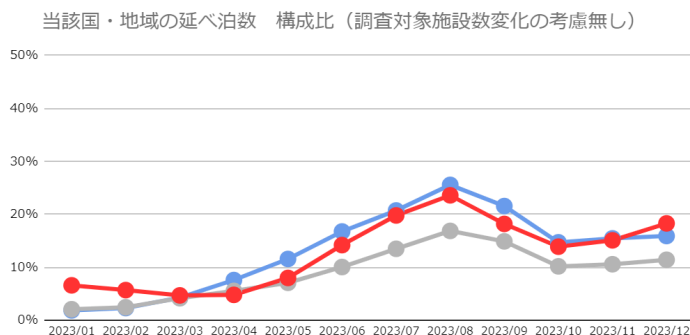
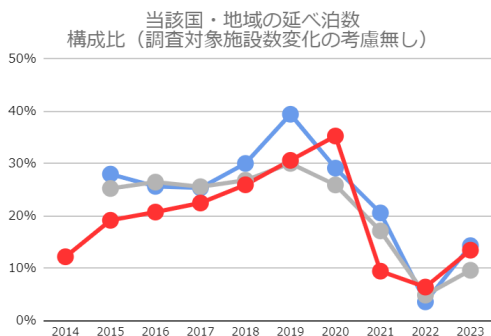

延べ宿泊客数 前年からの増減率（調査対象施設数変化の考慮無し）

	日本全体	関西	京都
2014			82.0%
2015	107.3%		118.5%
2016	27.6%	11.4%	14.0%
2017	15.4%	16.3%	21.4%
2018	13.9%	26.4%	23.1%
2019	14.5%	44.3%	38.4%
2020	▼88.9%	▼99.8%	▼87.5%
2021	▼96.0%	18.4%	▼98.8%
2022	347.0%	266.5%	1262.0%
2023	1,182.0%	2,805.1%	1,782.0%

	日本全体	関西	京都
2023/01	1,980.0%	2,825.5%	6,373.7%
2023/02	1,408.3%	2,375.4%	6,803.3%
2023/03	672.4%	1,737.8%	6,313.5%
2023/04	383.5%	1,299.0%	5,177.0%
2023/05	663.6%	2,161.0%	2,917.8%
2023/06	1,318.4%	4,049.7%	10,329.4%
2023/07	2,016.9%	5,335.0%	11,703.8%
2023/08	2,860.2%	7,062.8%	9,486.2%
2023/09	1,750.0%	3,994.5%	3,831.2%
2023/10	1,092.1%	1,976.0%	1,941.7%
2023/11	1,130.0%	2,176.9%	804.2%
2023/12	832.5%	1,622.5%	411.1%

延べ宿泊客泊数 2019年からの増減率（コロナ禍前からの調査対象施設に絞った場合）

	日本全体	関西	京都
2020	▼88.9%	▼99.8%	▼87.5%
2021	▼99.6%	▼99.7%	▼99.9%
2022	▼98.0%	▼99.0%	▼98.1%
2023	▼74.7%	▼71.7%	▼69.2%

	日本全体	関西	京都
2023/01	▼95.9%	▼97.1%	▼92.4%
2023/02	▼95.0%	▼96.8%	▼95.5%
2023/03	▼89.0%	▼92.8%	▼88.1%
2023/04	▼85.1%	▼86.6%	▼80.5%
2023/05	▼82.2%	▼79.1%	▼74.4%
2023/06	▼76.3%	▼68.9%	▼70.1%
2023/07	▼70.2%	▼61.9%	▼64.2%
2023/08	▼63.6%	▼54.9%	▼63.9%
2023/09	▼60.2%	▼55.2%	▼55.7%
2023/10	▼64.9%	▼62.5%	▼55.5%
2023/11	▼65.6%	▼62.0%	▼51.3%
2023/12	▼56.0%	▼52.5%	▼49.1%

延べ宿泊客泊数 宿泊したホテルの平均客室単価別・エリア別・客室規模別の構成比

価格帯別構成比

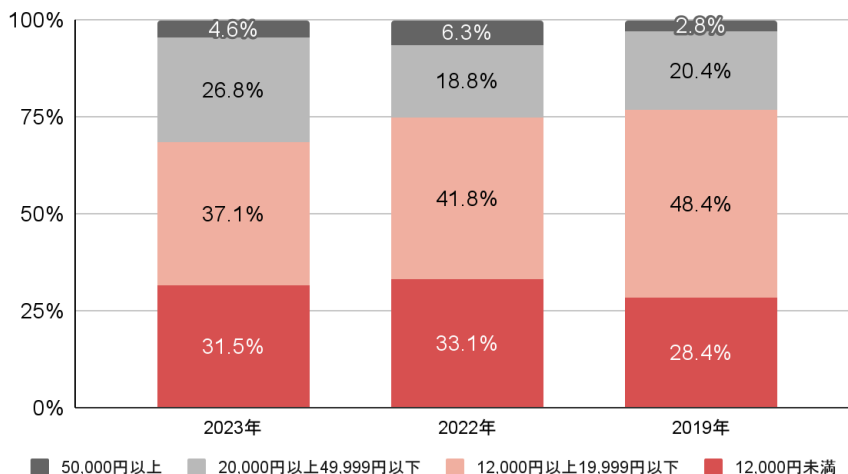

エリア別構成比

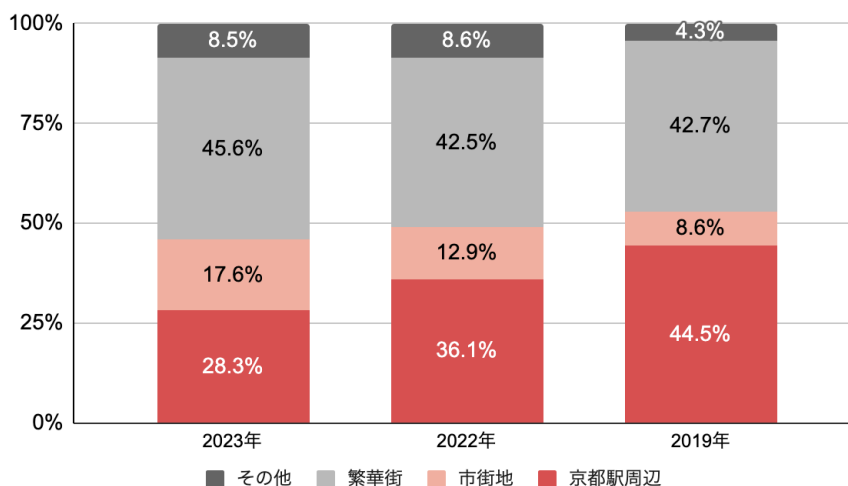

客室規模別構成比

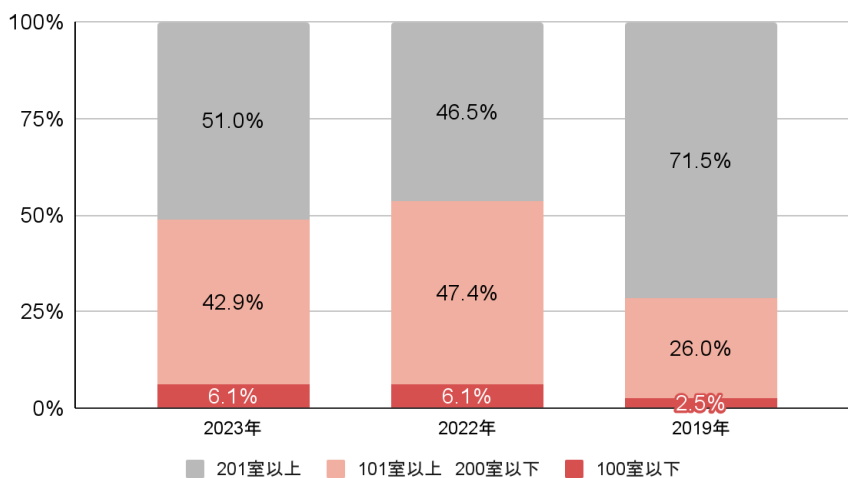

※価格帯別、立地エリア別、客室数規模別の各調査対象施設数は異なります。

5.2. 韓国

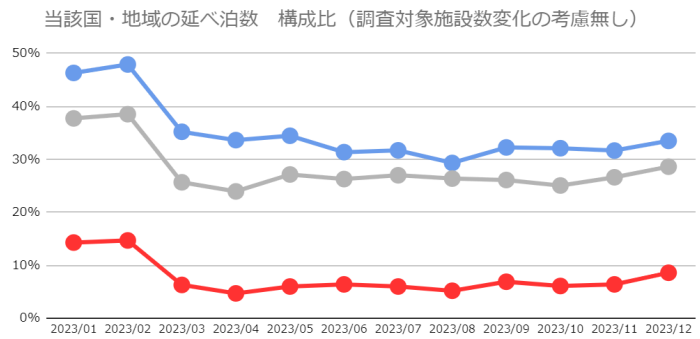
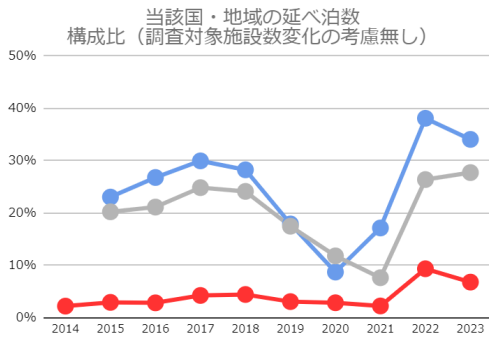

延べ宿泊客数 前年からの増減率（調査対象施設数変化の考慮無し）

	日本全体	関空	京都
2014			10.5%
2015	45.3%		64.5%
2016	27.2%	41.2%	6.1%
2017	40.3%	31.6%	61.2%
2018	5.6%	0.7%	11.3%
2019	▼25.9%	▼30.2%	▼17.4%
2020	▼91.3%	▼99.5%	▼90.1%
2021	▼96.1%	228.6%	▼96.4%
2022	5257.7%	4,500.1%	10051.6%
2023	587.2%	559.1%	569.5%

	日本全体	関空	京都
2023/01	43,376.9%	32,937.2%	85,535.7%
2023/02	63,077.8%	44,140.8%	127,376.5%
2023/03	6,867.2%	8,530.4%	14,205.0%
2023/04	5,964.9%	7,268.5%	8,385.3%
2023/05	5,760.2%	6,504.5%	13,229.4%
2023/06	4,767.0%	4,952.4%	9,704.5%
2023/07	2,972.5%	3,041.8%	5,222.9%
2023/08	1,896.8%	1,926.0%	3,157.9%
2023/09	1,644.3%	1,642.9%	3,805.7%
2023/10	413.5%	388.2%	397.8%
2023/11	106.1%	85.2%	105.4%
2023/12	71.6%	67.3%	62.2%

延べ宿泊客泊数 2019年からの増減率（コロナ禍前からの調査対象施設に絞った場合）

	日本全体	関空	京都
2020	▼91.3%	▼99.9%	▼90.9%
2021	▼99.7%	▼99.5%	▼99.8%
2022	▼81.9%	▼77.6%	▼67.5%
2023	24.6%	47.4%	47.1%

	日本全体	関空	京都
2023/01	▼27.5%	▼18.4%	▼2.3%
2023/02	▼20.6%	▼10.0%	0.3%
2023/03	▼20.3%	▼4.9%	▼0.1%
2023/04	▼17.6%	1.0%	6.2%
2023/05	▼14.5%	5.1%	9.0%
2023/06	▼10.9%	9.2%	3.4%
2023/07	11.6%	33.4%	45.8%
2023/08	84.3%	118.1%	84.2%
2023/09	183.4%	247.7%	177.9%
2023/10	219.9%	270.0%	254.3%
2023/11	217.0%	257.3%	194.0%
2023/12	215.7%	265.0%	169.3%

延べ宿泊客泊数 宿泊したホテルの平均客室単価別・エリア別・客室規模別の構成比

価格帯別構成比

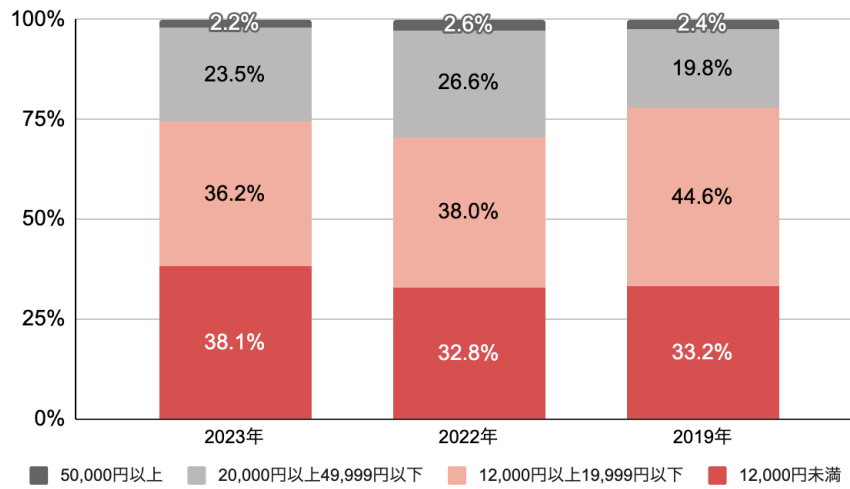

エリア別構成比

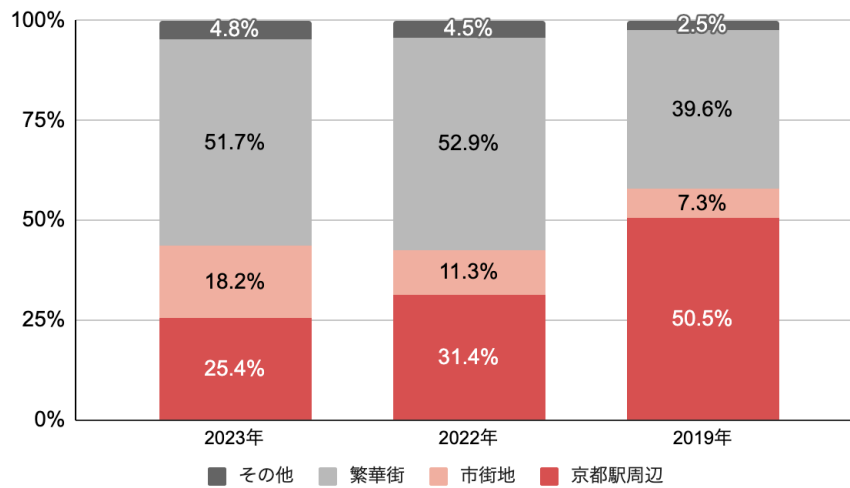

客室規模別構成比

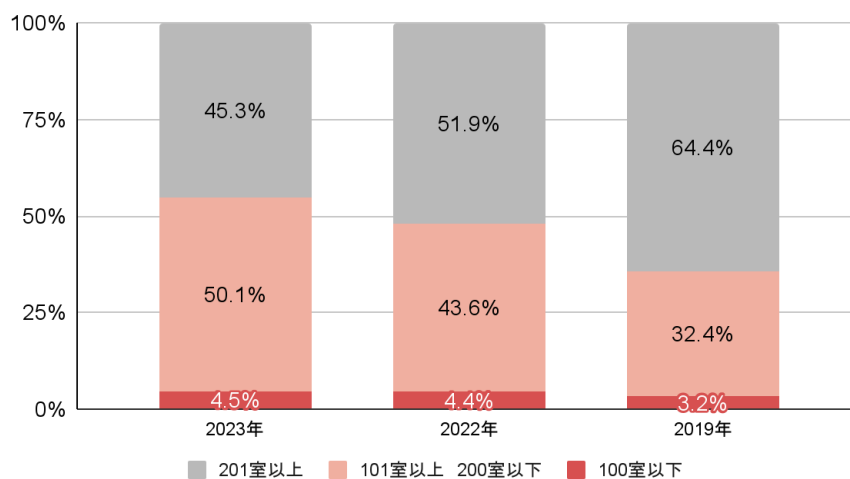

※価格帯別、立地エリア別、客室数規模別の各調査対象施設数は異なります。

5.3. 台湾

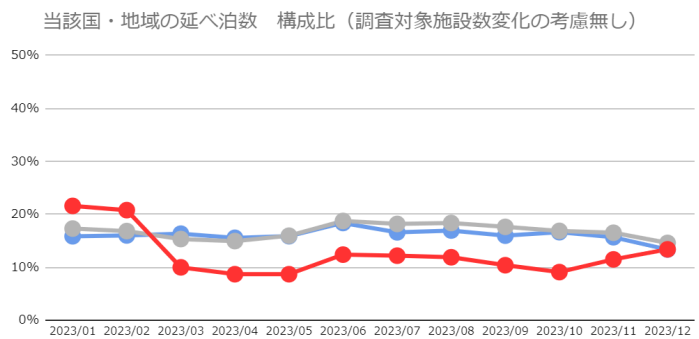
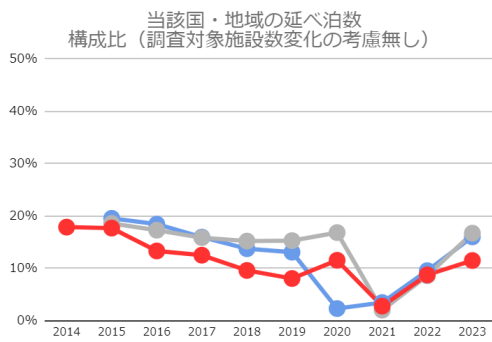

延べ宿泊客数 前年からの増減率（調査対象施設数変化の考慮無し）

	日本全体	関空	京都
2014			18.8%
2015	29.9%		24.0%
2016	13.3%	14.7%	▼14.2%
2017	9.5%	1.9%	2.5%
2018	4.2%	▼8.0%	▼12.0%
2019	2.8%	4.7%	▼0.7%
2020	▼85.8%	▼99.9%	▼84.2%
2021	▼99.3%	149.5%	▼98.9%
2022	6,390.2%	5,559.3%	7,097.7%
2023	1,169.6%	1,132.8%	1,075.5%

	日本全体	関空	京都
2023/01	51,760.0%	45,503.0%	43,179.8%
2023/02	41,316.7%	41,860.3%	3,072,500.0%
2023/03	11,056.0%	10,236.7%	32,110.3%
2023/04	10,314.3%	8,587.1%	63,241.9%
2023/05	15,863.2%	18,623.8%	17,584.1%
2023/06	16,108.3%	17,871.7%	33,856.9%
2023/07	10,728.2%	13,634.3%	11,338.3%
2023/08	7,826.0%	8,825.9%	8,983.3%
2023/09	5,650.7%	5,308.6%	10,449.1%
2023/10	1,113.7%	1,132.1%	1,458.2%
2023/11	305.5%	283.1%	272.3%
2023/12	134.7%	126.5%	127.0%

延べ宿泊客泊数 2019年からの増減率（コロナ禍前からの調査対象施設に絞った場合）

	日本全体	関空	京都
2020	▼85.8%	▼99.9%	▼84.5%
2021	▼99.9%	▼99.9%	▼99.9%
2022	▼93.2%	▼92.3%	▼88.8%
2023	▼14.1%	▼5.1%	17.9%

	日本全体	関空	京都
2023/01	▼33.1%	▼29.6%	10.6%
2023/02	▼37.8%	▼36.5%	▼33.8%
2023/03	▼30.7%	▼25.1%	▼10.9%
2023/04	▼27.7%	▼16.4%	44.0%
2023/05	▼28.9%	▼13.1%	13.3%
2023/06	▼15.6%	▼2.0%	9.0%
2023/07	▼8.0%	▼3.2%	20.3%
2023/08	▼5.7%	8.6%	21.9%
2023/09	2.4%	8.3%	48.9%
2023/10	2.7%	17.3%	60.9%
2023/11	2.9%	10.1%	27.1%
2023/12	14.7%	22.5%	51.0%

延べ宿泊客泊数 宿泊したホテルの平均客室単価別・エリア別・客室規模別の構成比

価格帯別構成比

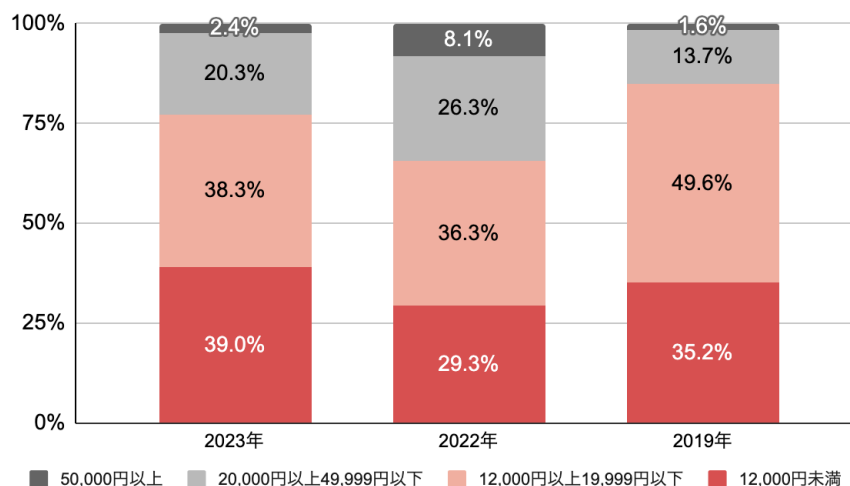

エリア別構成比

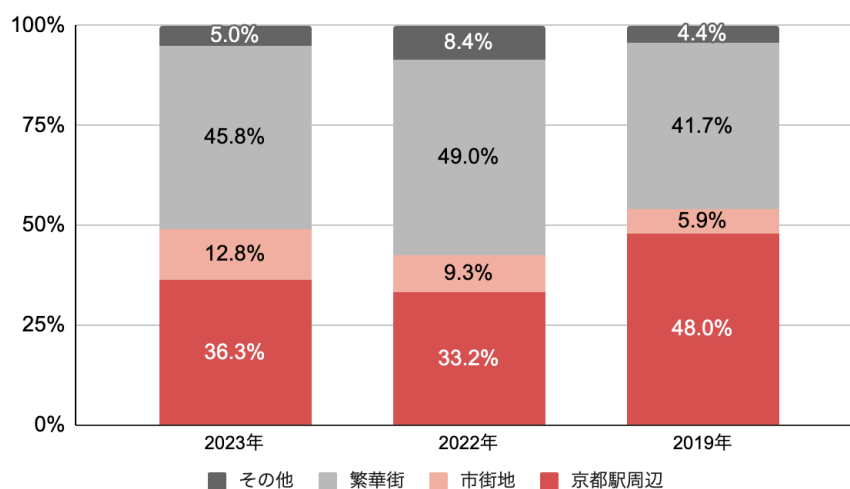

客室規模別構成比

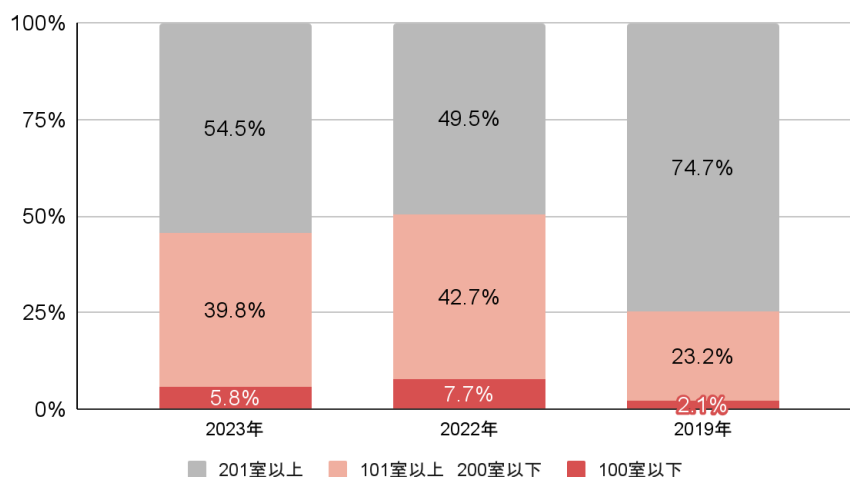

※価格帯別、立地エリア別、客室数規模別の各調査対象施設数は異なります。

5.4. 香港

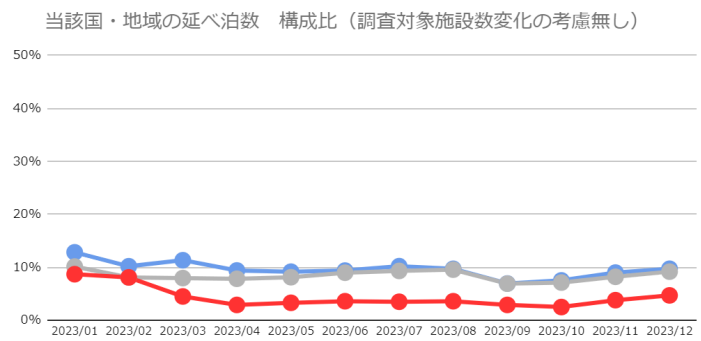
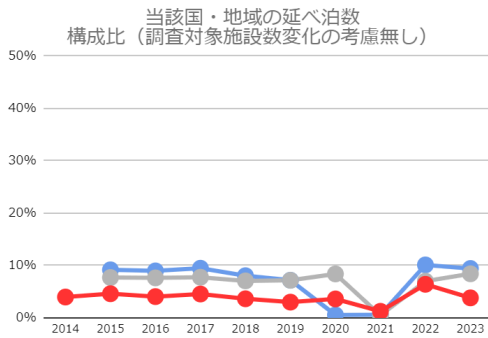

延べ宿泊客数 前年からの増減率（調査対象施設数変化の考慮無し）

	日本全体	関空	京都
2014			41.5%
2015	64.6%		47.9%
2016	20.7%	18.8%	▼6.6%
2017	21.3%	24.3%	26.9%
2018	▼1.1%	▼9.3%	▼10.1%
2019	3.8%	▼1.8%	▼2.1%
2020	▼84.9%	▼100.0%	▼87.1%
2021	▼99.6%	71.2%	▼98.5%
2022	21,431.2%	35,777.2%	22,957.7%
2023	685.6%	587.2%	454.0%

	日本全体	関空	京都
2023/01	216,900.0%	811,433.3%	122,025.0%
2023/02	170,471.4%	342,309.1%	298,750.0%
2023/03	28,880.0%	192,860.0%	31,952.3%
2023/04	11,653.8%	24,429.8%	10,212.0%
2023/05	21,957.1%	51,593.3%	14,906.4%
2023/06	23,187.5%	68,132.9%	3,711.4%
2023/07	19,572.7%	37,140.6%	7,214.7%
2023/08	15,769.2%	28,526.4%	10,722.5%
2023/09	5,296.4%	7,151.1%	3,417.2%
2023/10	395.3%	240.3%	245.7%
2023/11	141.4%	111.6%	86.4%
2023/12	77.7%	54.0%	19.6%

延べ宿泊客泊数 2019年からの増減率（コロナ禍前からの調査対象施設に絞った場合）

	日本全体	関空	京都
2020	▼84.9%	▼100.0%	▼87.3%
2021	▼99.9%	▼100.0%	▼99.9%
2022	▼88.3%	▼85.2%	▼73.9%
2023	▼7.7%	1.8%	20.9%

	日本全体	関空	京都
2023/01	▼1.6%	18.7%	95.9%
2023/02	▼33.4%	▼21.8%	3.9%
2023/03	▼15.5%	▼6.5%	2.5%
2023/04	▼21.6%	▼15.2%	▼3.7%
2023/05	▼18.3%	▼14.3%	▼10.2%
2023/06	▼10.9%	▼13.8%	▼6.9%
2023/07	▼0.2%	12.9%	27.3%
2023/08	8.4%	22.7%	53.9%
2023/09	▼3.1%	8.8%	60.5%
2023/10	▼0.7%	14.6%	40.3%
2023/11	0.3%	12.5%	29.4%
2023/12	0.6%	11.1%	11.8%

延べ宿泊客泊数 宿泊したホテルの平均客室単価別・エリア別・客室規模別の構成比

価格帯別構成比

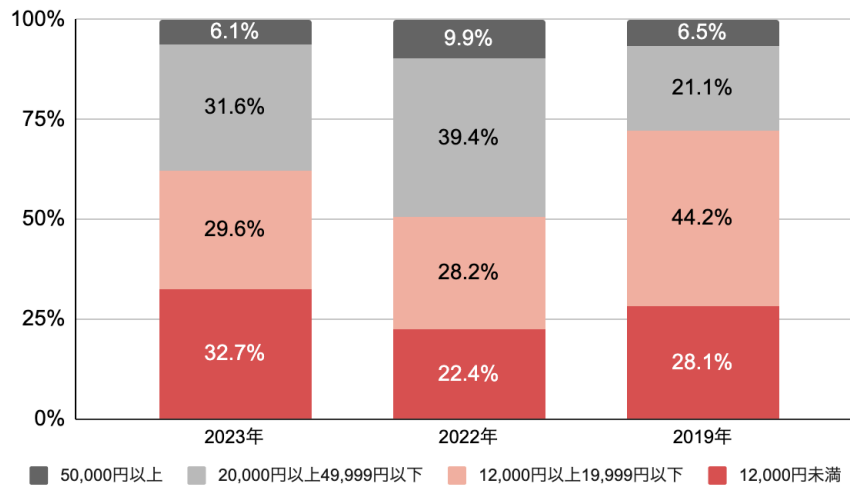

エリア別構成比

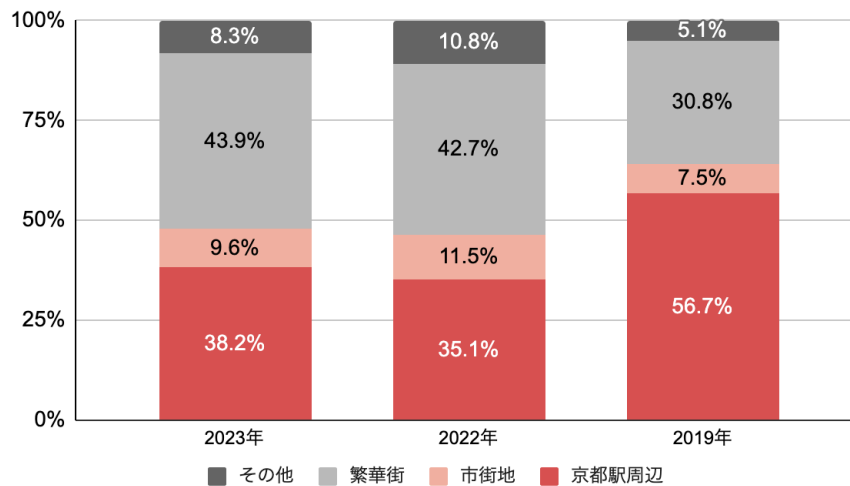

客室規模別構成比

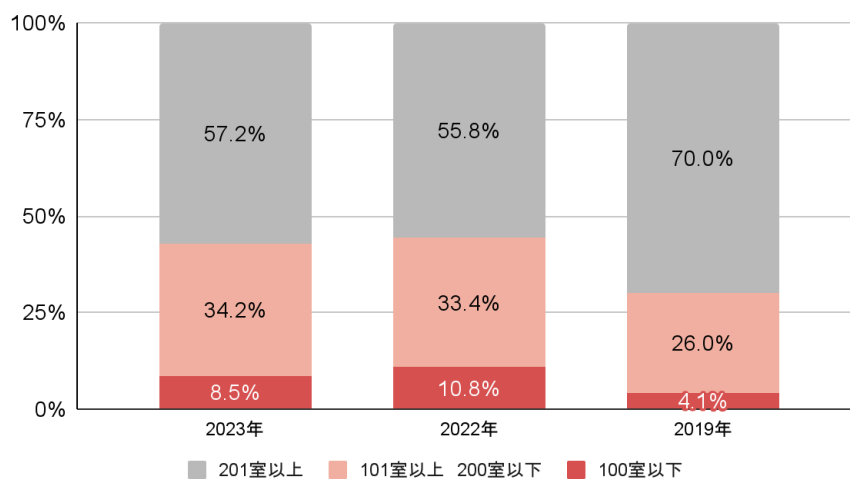

※価格帯別、立地エリア別、客室数規模別の各調査対象施設数は異なります。

5.5. シンガポール

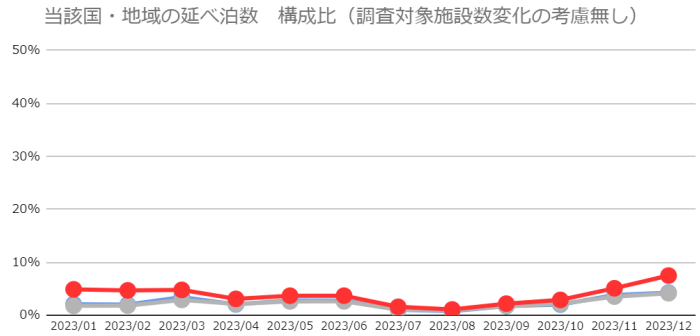
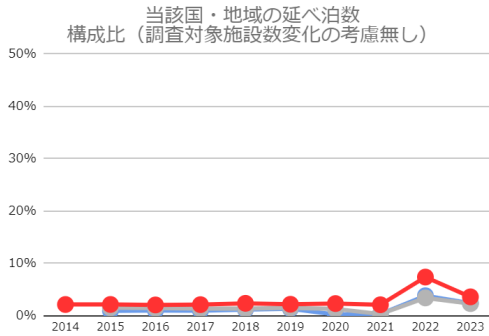

延べ宿泊客数 前年からの増減率（調査対象施設数変化の考慮無し）

	日本全体	関西	京都
2014			26.0%
2015	35.5%		38.0%
2016	17.2%	27.6%	0.3%
2017	11.7%	14.4%	14.9%
2018	8.2%	27.7%	19.6%
2019	12.6%	25.9%	11.7%
2020	▼88.8%	▼99.9%	▼88.8%
2021	▼98.4%	128.8%	▼96.2%
2022	14,562.2%	22,523.2%	7,173.5%
2023	348.2%	368.0%	356.4%

	日本全体	関西	京都
2023/01	38,042.9%	49,350.0%	27,223.3%
2023/02	30,011.1%	30,958.3%	36,657.9%
2023/03	17,466.7%	48,493.3%	29,274.5%
2023/04	6,900.0%	18,915.7%	10,980.2%
2023/05	4,041.7%	13,371.4%	8,248.1%
2023/06	3,800.0%	8,032.3%	5,216.0%
2023/07	1,165.0%	3,029.4%	1,587.3%
2023/08	1,027.8%	2,636.0%	1,387.8%
2023/09	1,213.8%	2,541.0%	2,142.9%
2023/10	285.3%	312.8%	356.1%
2023/11	113.6%	96.8%	150.6%
2023/12	69.7%	82.4%	45.6%

延べ宿泊客泊数 2019年からの増減率（コロナ禍前からの調査対象施設に絞った場合）

	日本全体	関西	京都
2020	▼88.8%	▼99.9%	▼88.4%
2021	▼99.8%	▼99.9%	▼99.6%
2022	▼73.2%	▼70.2%	▼60.6%
2023	20.1%	39.4%	39.3%

	日本全体	関西	京都
2023/01	17.7%	97.5%	80.2%
2023/02	3.8%	58.2%	27.5%
2023/03	20.6%	52.9%	67.3%
2023/04	14.4%	23.2%	70.3%
2023/05	32.0%	52.0%	31.1%
2023/06	15.5%	26.8%	12.7%
2023/07	16.5%	39.2%	48.4%
2023/08	3.1%	15.1%	▼2.6%
2023/09	30.7%	46.3%	31.9%
2023/10	31.4%	18.8%	36.5%
2023/11	31.9%	46.8%	50.1%
2023/12	13.3%	33.9%	31.6%

延べ宿泊客泊数 宿泊したホテルの平均客室単価別・エリア別・客室規模別の構成比

価格帯別構成比

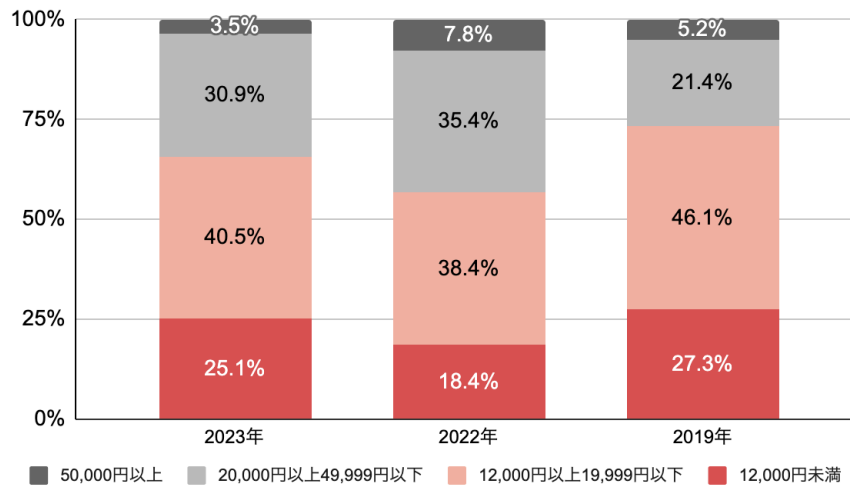

エリア別構成比

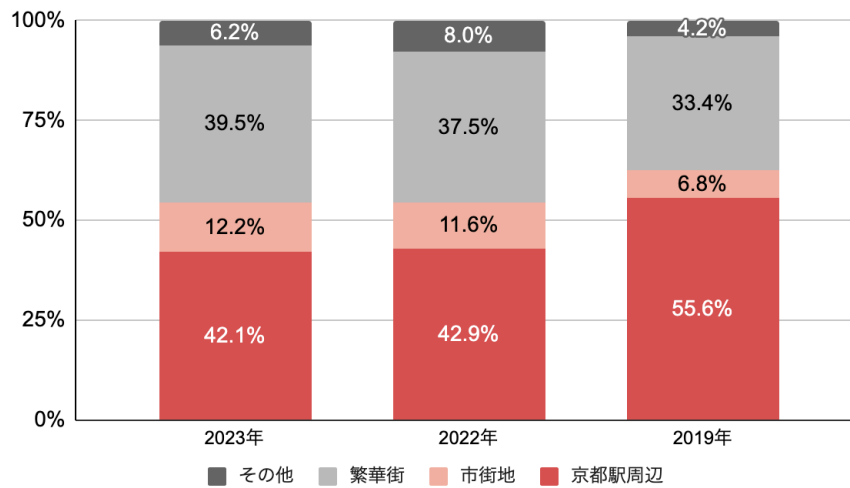

客室規模別構成比

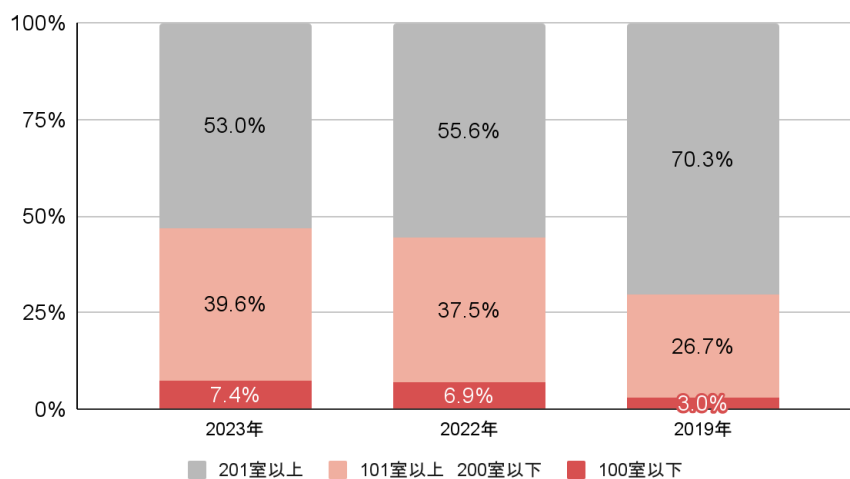

※価格帯別、立地エリア別、客室数規模別の各調査対象施設数は異なります。

5.6. アメリカ

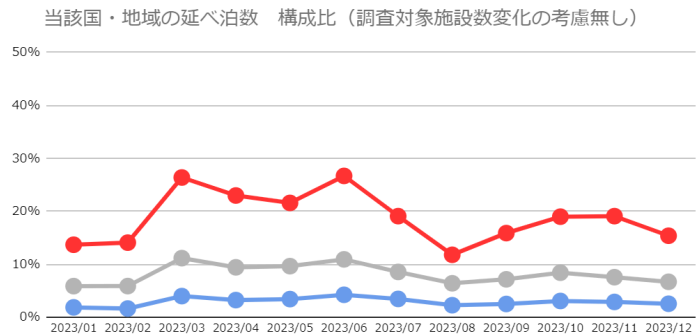
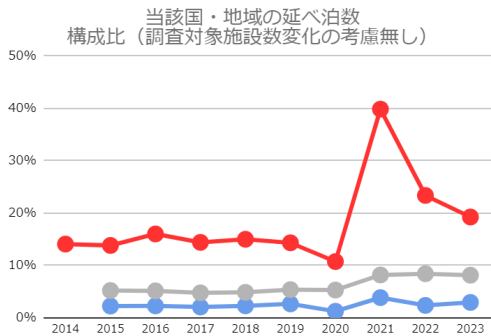

延べ宿泊客数 前年からの増減率（調査対象施設数変化の考慮無し）

	日本全体	関空	京都
2014			12.1%
2015	15.9%		29.4%
2016	20.3%	23.3%	21.0%
2017	10.6%	6.6%	7.0%
2018	11.0%	18.4%	12.5%
2019	12.9%	27.6%	18.0%
2020	▼87.3%	▼99.9%	▼91.9%
2021	▼90.8%	409.8%	▼84.0%
2022	1,501.5%	1,179.5%	1,444.8%
2023	532.4%	811.7%	710.3%

	日本全体	関空	京都
2023/01	4,794.4%	3,758.7%	6,486.9%
2023/02	14,383.3%	8,238.4%	6,963.9%
2023/03	6,243.8%	5,769.0%	10,614.1%
2023/04	3,436.5%	6,053.8%	9,033.9%
2023/05	2,164.2%	6,027.4%	5,581.9%
2023/06	2,238.1%	5,872.8%	4,356.1%
2023/07	1,309.9%	3,665.2%	2,329.1%
2023/08	775.9%	1,323.9%	480.0%
2023/09	770.0%	1,607.9%	1,245.9%
2023/10	298.3%	457.0%	387.4%
2023/11	119.2%	206.8%	206.2%
2023/12	67.3%	146.9%	84.4%

延べ宿泊客泊数 2019年からの増減率（コロナ禍前からの調査対象施設に絞った場合）

	日本全体	関空	京都
2020	▼87.3%	▼99.9%	▼91.9%
2021	▼98.8%	▼99.3%	▼99.1%
2022	▼81.2%	▼90.6%	▼84.2%
2023	18.7%	▼14.4%	16.5%

	日本全体	関空	京都
2023/01	▼14.6%	▼36.1%	▼19.6%
2023/02	▼6.2%	▼35.5%	4.5%
2023/03	15.0%	▼21.2%	12.3%
2023/04	8.0%	▼30.7%	5.7%
2023/05	16.8%	▼21.5%	▼6.1%
2023/06	29.2%	▼9.2%	20.7%
2023/07	26.7%	▼19.0%	24.6%
2023/08	17.5%	▼4.3%	7.3%
2023/09	23.1%	▼6.1%	14.1%
2023/10	38.2%	▼5.3%	44.1%
2023/11	24.0%	▼1.9%	40.1%
2023/12	26.8%	8.0%	31.8%

延べ宿泊客泊数 宿泊したホテルの平均客室単価別・エリア別・客室規模別の構成比

価格帯別構成比

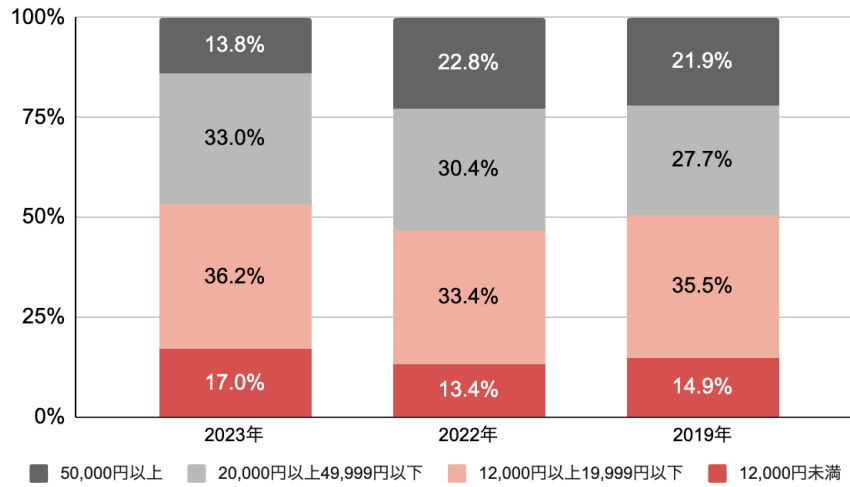

エリア別構成比

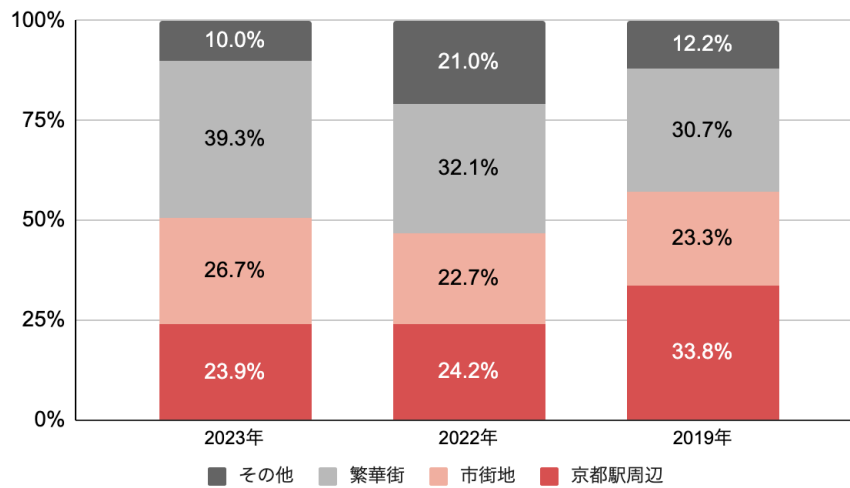

客室規模別構成比

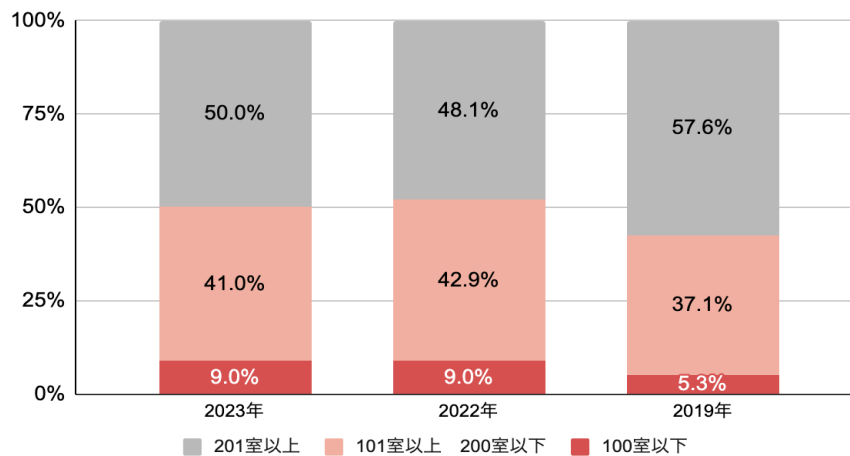

※価格帯別、立地エリア別、客室数規模別の各調査対象施設数は異なります。

5.7. イギリス

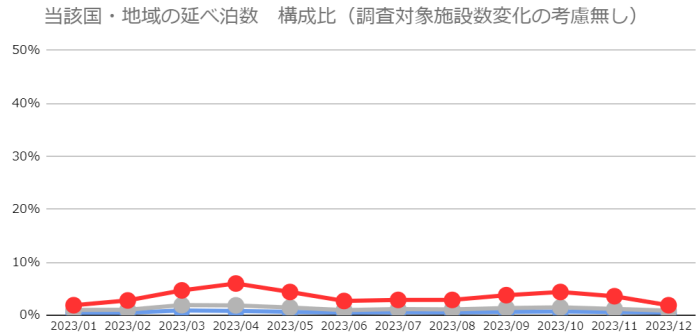
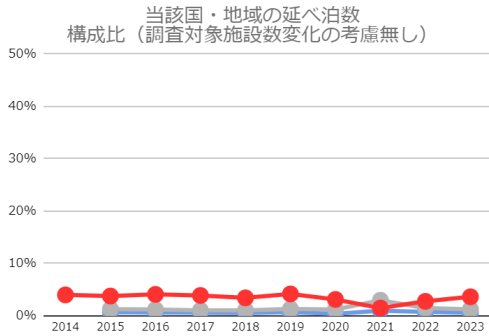

延べ宿泊客数 前年からの増減率（調査対象施設数変化の考慮無し）

	日本全体	関西	京都
2014			51.0%
2015	17.5%		27.4%
2016	13.1%	15.7%	10.5%
2017	6.2%	9.2%	8.9%
2018	7.6%	▼0.9%	17.6%
2019	27.0%	36.2%	45.0%
2020	▼87.9%	▼99.8%	▼91.8%
2021	▼85.6%	341.8%	▼97.9%
2022	678.8%	1,462.4%	4,594.5%
2023	459.9%	494.5%	1,119.2%

	日本全体	関西	京都
2023/01	2,920.0%	2,405.3%	80,200.0%
2023/02	15,500.0%	9,105.3%	4,369.9%
2023/03	4,250.0%	4,219.8%	20,850.7%
2023/04	2,181.3%	2,681.8%	30,334.8%
2023/05	1,357.9%	2,431.3%	7,572.7%
2023/06	920.0%	1,767.8%	3,441.1%
2023/07	831.0%	1,736.5%	2,440.8%
2023/08	510.3%	609.7%	1,792.4%
2023/09	560.0%	639.2%	1,536.9%
2023/10	263.1%	262.1%	692.8%
2023/11	116.9%	137.1%	314.8%
2023/12	56.2%	77.3%	112.8%

延べ宿泊客泊数 2019年からの増減率（コロナ禍前からの調査対象施設に絞った場合）

	日本全体	関西	京都
2020	▼87.9%	▼99.8%	▼92.6%
2021	▼98.3%	▼99.3%	▼99.9%
2022	▼86.5%	▼88.8%	▼93.0%
2023	▼24.2%	▼33.4%	▼27.2%

	日本全体	関西	京都
2023/01	▼29.9%	▼32.4%	▼19.0%
2023/02	▼33.8%	▼39.1%	▼16.9%
2023/03	▼9.9%	▼19.8%	▼12.2%
2023/04	▼18.0%	▼41.2%	▼25.3%
2023/05	▼12.5%	▼30.7%	▼32.7%
2023/06	▼20.9%	▼36.9%	▼17.1%
2023/07	▼6.7%	▼27.5%	18.2%
2023/08	▼9.2%	▼27.7%	▼7.1%
2023/09	▼40.1%	▼49.4%	▼40.5%
2023/10	▼45.3%	▼41.5%	▼53.3%
2023/11	▼21.8%	▼21.3%	▼12.8%
2023/12	▼13.9%	▼17.0%	▼7.2%

延べ宿泊客泊数 宿泊したホテルの平均客室単価別・エリア別・客室規模別の構成比

価格帯別構成比

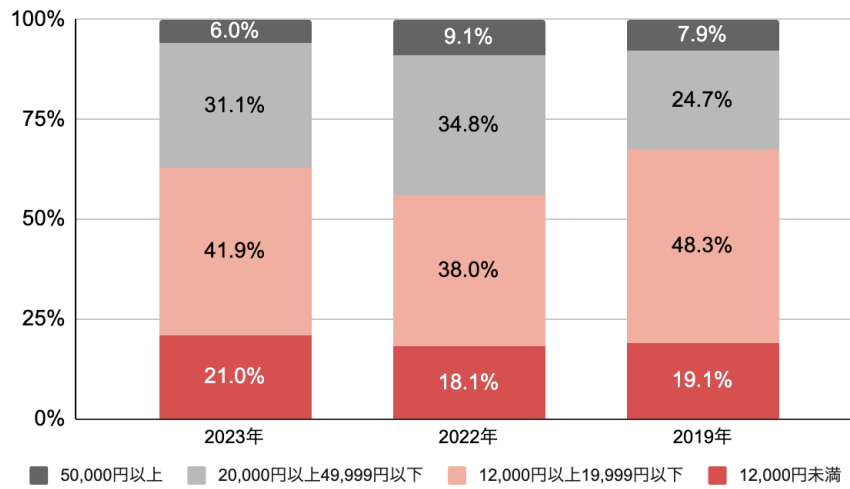

エリア別構成比

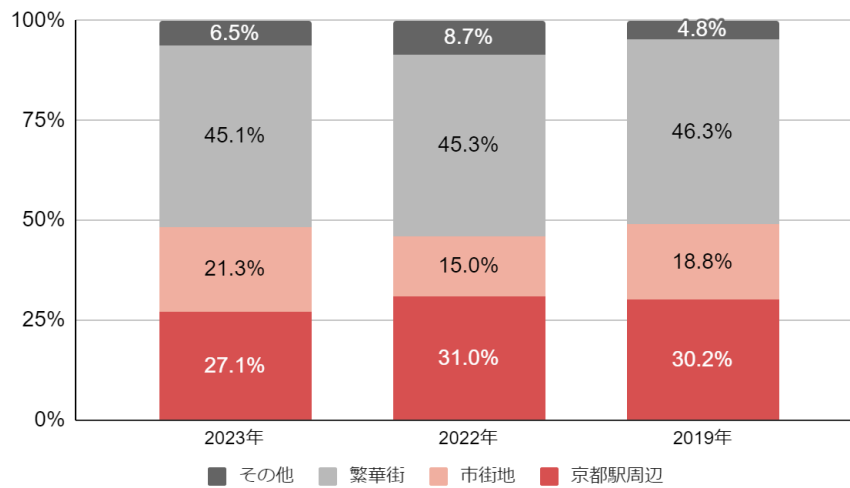

客室規模別構成比

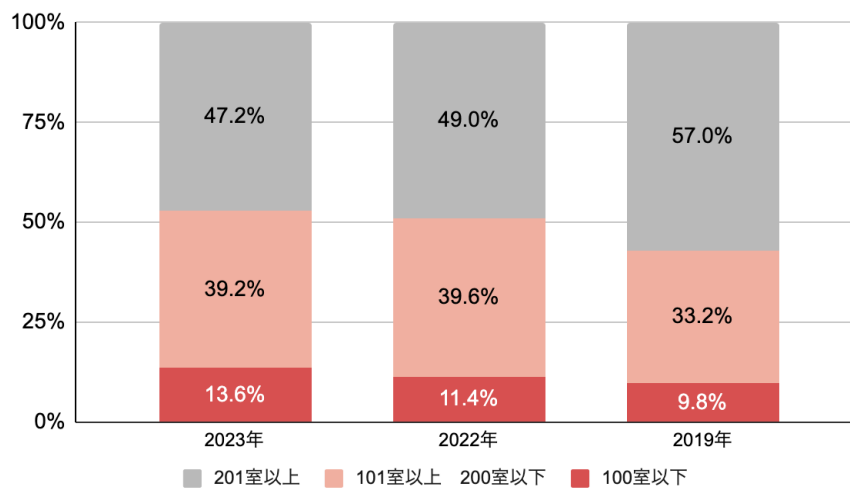

※価格帯別、立地エリア別、客室数規模別の各調査対象施設数は異なります。

5.8. フランス

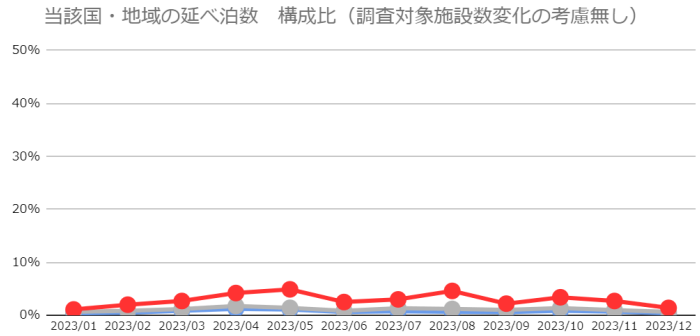
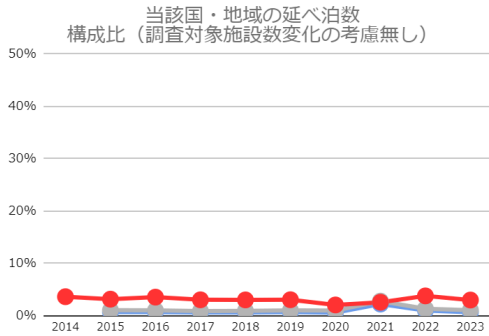

延べ宿泊客数 前年からの増減率（調査対象施設数変化の考慮無し）

	日本全体	関空	京都
2014			32.7%
2015	20.0%		21.4%
2016	18.3%	21.9%	13.2%
2017	6.0%	4.0%	0.6%
2018	13.5%	11.1%	20.5%
2019	10.3%	17.2%	15.4%
2020	▼87.2%	▼99.7%	▼92.3%
2021	▼83.8%	508.8%	▼94.5%
2022	657.5%	852.4%	3,672.7%
2023	425.6%	398.5%	626.8%

	日本全体	関空	京都
2023/01	1,300.0%	1,251.0%	3,814.6%
2023/02	12,200.0%	4,309.8%	7,177.5%
2023/03	2,550.0%	2,281.7%	8,221.0%
2023/04	1,923.5%	1,889.3%	13,643.2%
2023/05	1,240.0%	2,195.8%	15,357.9%
2023/06	637.5%	855.8%	1,359.7%
2023/07	763.9%	899.1%	2,336.8%
2023/08	640.0%	568.9%	1,699.2%
2023/09	315.1%	198.0%	652.9%
2023/10	209.9%	137.4%	279.1%
2023/11	124.1%	117.6%	112.4%
2023/12	63.9%	82.4%	39.1%

延べ宿泊客泊数 2019年からの増減率（コロナ禍前からの調査対象施設に絞った場合）

	日本全体	関空	京都
2020	▼87.2%	▼99.7%	▼92.6%
2021	▼97.9%	▼98.4%	▼99.8%
2022	▼84.3%	▼84.8%	▼91.3%
2023	▼17.5%	▼24.1%	▼27.6%

	日本全体	関空	京都
2023/01	▼36.0%	▼36.7%	▼29.2%
2023/02	▼29.3%	▼19.7%	▼35.8%
2023/03	▼27.9%	▼35.8%	▼36.1%
2023/04	▼25.2%	▼39.5%	▼39.9%
2023/05	▼13.2%	▼27.1%	▼40.1%
2023/06	▼17.0%	▼22.7%	▼25.3%
2023/07	▼10.2%	▼8.9%	▼24.3%
2023/08	▼16.0%	▼18.8%	▼22.5%
2023/09	▼17.1%	▼17.6%	▼24.9%
2023/10	▼12.8%	▼21.6%	▼19.0%
2023/11	▼0.4%	▼9.0%	0.5%
2023/12	▼12.6%	▼17.1%	1.1%

延べ宿泊客泊数 宿泊したホテルの平均客室単価別・エリア別・客室規模別の構成比

価格帯別構成比

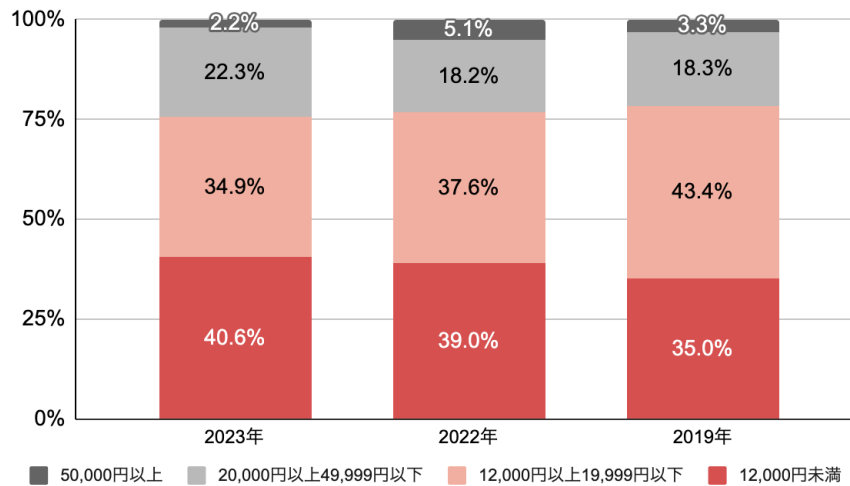

エリア別構成比

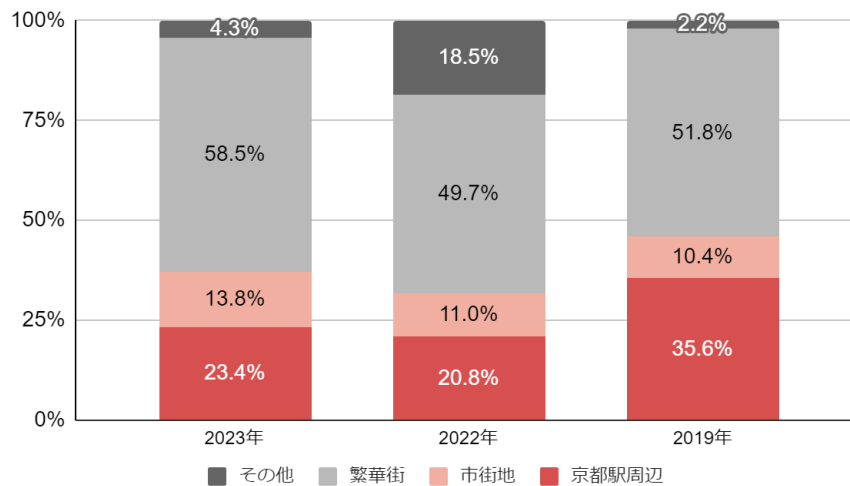

客室規模別構成比

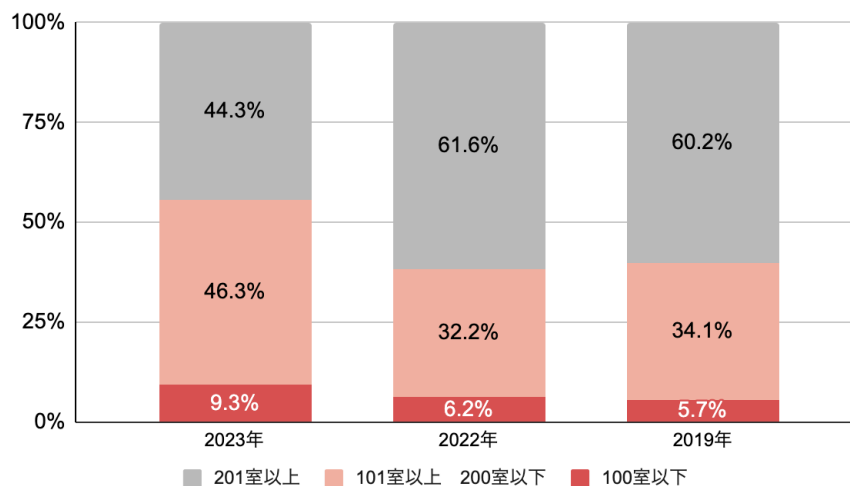

※価格帯別、立地エリア別、客室数規模別の各調査対象施設数は異なります。

5.9. オーストラリア

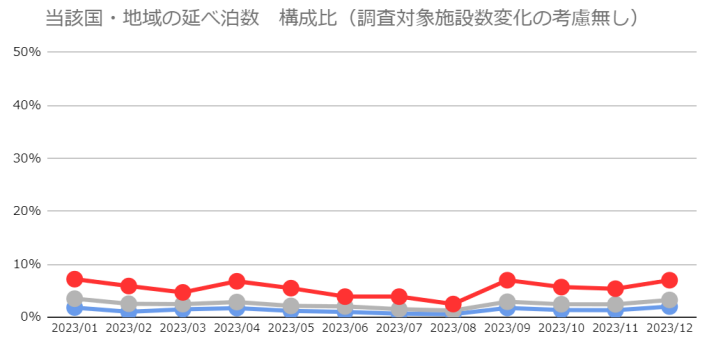
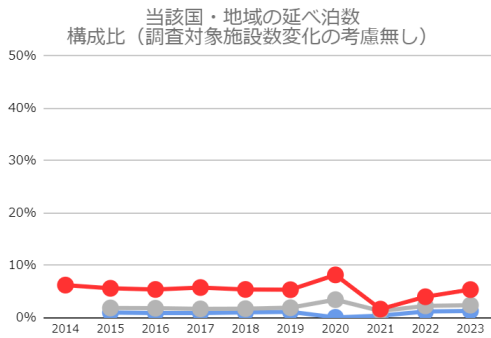

延べ宿泊客数 前年からの増減率（調査対象施設数変化の考慮無し）

	日本全体	関西	京都
2014			25.5%
2015	24.3%		12.3%
2016	18.4%	8.9%	▼0.2%
2017	11.2%	17.5%	23.4%
2018	11.6%	22.0%	9.0%
2019	12.6%	22.8%	17.0%
2020	▼76.9%	▼100.0%	▼83.4%
2021	▼97.7%	524.1%	▼99.1%
2022	2,606.4%	5,908.3%	6,856.3%
2023	592.7%	707.1%	1,162.3%

	日本全体	関西	京都
2023/01	3.5%	1.8%	7.2%
2023/02	2.6%	1.0%	5.9%
2023/03	2.5%	1.5%	4.7%
2023/04	2.9%	1.7%	6.8%
2023/05	2.1%	1.2%	5.5%
2023/06	2.0%	1.0%	3.9%
2023/07	1.5%	0.7%	3.9%
2023/08	1.3%	0.6%	2.5%
2023/09	2.9%	1.8%	7.0%
2023/10	2.5%	1.4%	5.7%
2023/11	2.4%	1.3%	5.4%
2023/12	3.3%	2.0%	7.0%

延べ宿泊客数 2019年からの増減率（コロナ禍前からの調査対象施設に絞った場合）

	日本全体	関西	京都
2020	▼76.9%	▼100.0%	▼83.5%
2021	▼99.5%	▼99.8%	▼99.9%
2022	▼85.8%	▼89.0%	▼92.9%
2023	▼1.4%	▼11.0%	▼22.5%

	日本全体	関西	京都
2023/01	▼35.1%	▼35.7%	▼53.8%
2023/02	▼20.9%	▼46.9%	▼39.6%
2023/03	2.3%	▼5.4%	▼25.2%
2023/04	▼20.4%	▼27.9%	▼31.0%
2023/05	▼11.7%	▼32.4%	▼32.4%
2023/06	13.7%	▼0.7%	▼30.9%
2023/07	2.1%	▼37.7%	▼14.9%
2023/08	2.0%	▼5.4%	3.3%
2023/09	5.8%	17.8%	▼12.1%
2023/10	20.2%	12.6%	▼22.9%
2023/11	23.3%	9.1%	▼6.4%
2023/12	23.2%	18.1%	23.4%

延べ宿泊客泊数 宿泊したホテルの平均客室単価別・エリア別・客室規模別の構成比

価格帯別構成比

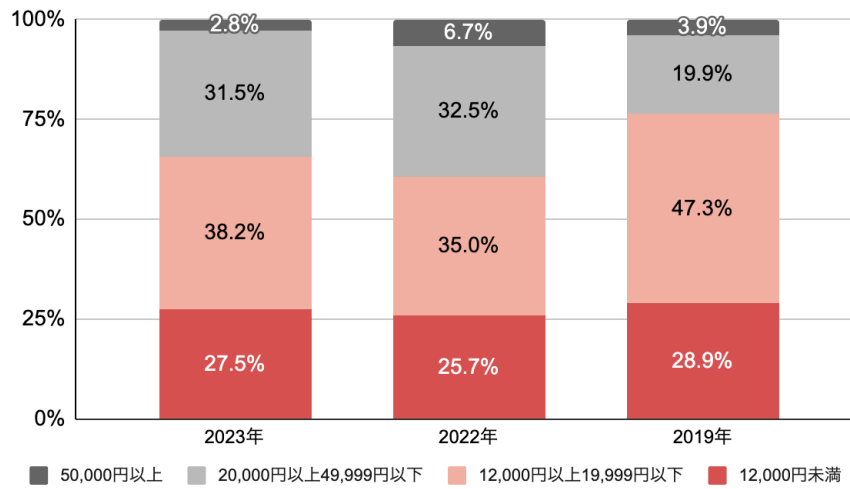

エリア別構成比

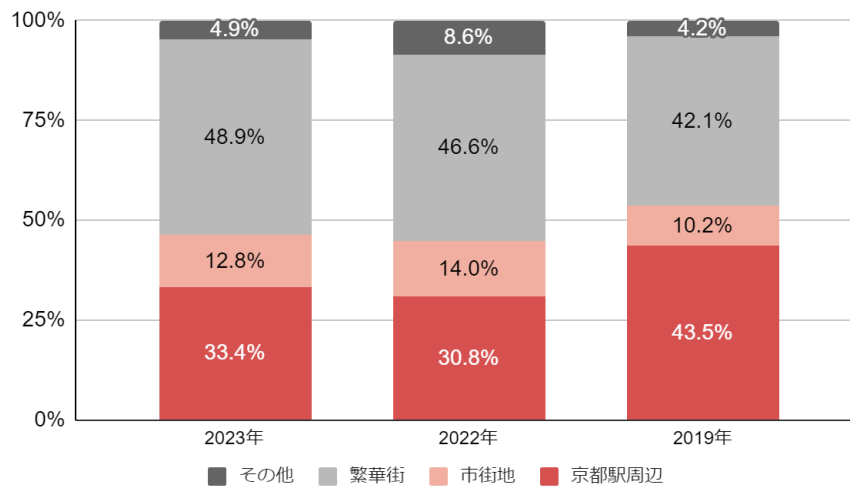

客室規模別構成比

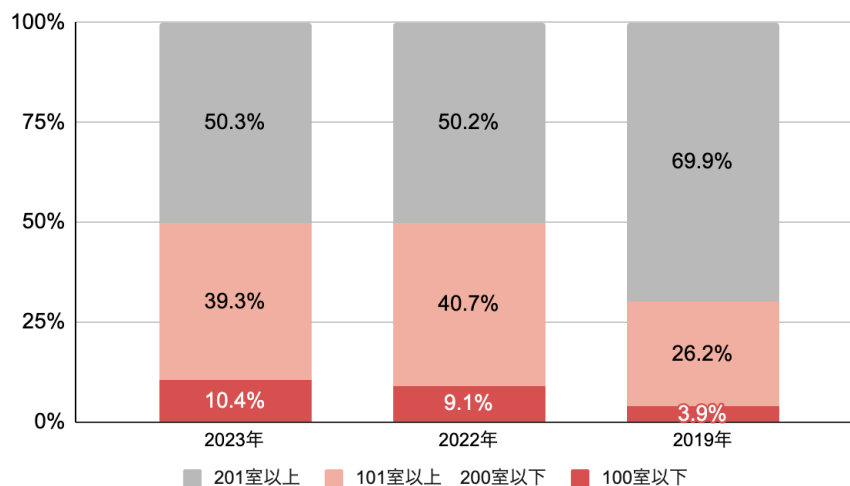

※価格帯別、立地エリア別、客室数規模別の各調査対象施設数は異なります。

6. その他資料

6.1. コロナ禍以降に京都観光に影響を及ぼした主な出来事

2020年	4/8～	感染拡大が収束するまでは京都への観光を自粛するよう呼びかけ
	4/16～5/21	政府 緊急事態宣言（1回目）を京都府を含む全都道府県に拡大
	5/15	「葵祭」中止
	6/19～	政府 観光振興は府県をまたぐものも含めて徐々に緩和 京都市・協会
	6/19～9/30	飲食店・宿泊施設の利用促進キャンペーン 「地元応援！京都で食べよう、泊まろうキャンペーン」
	7/22～12/27	政府 「Go To トラベルキャンペーン」※東京発着は10/1～
	7/1～7/31	「祇園祭」中止
	8/16	「京都五山送り火」規模縮小
	10/22	「時代祭」中止
	12/28～	政府 全世界からの外国人の新規入国禁止
	1/14～2/28	政府 緊急事態宣言（2回目）を京都府を含む7府県に発令
	2/17～	新型コロナワクチン接種開始
2021年	4/12～4/24	政府 まん延防止等重点措置を適用
	4/25～6/20	政府 緊急事態宣言（3回目）
	5/15	「葵祭」中止
	6/21～7/11	政府 まん延防止等重点措置を適用
	7/1～7/31	「祇園祭」中止※銃立ては実施
	8/16	「京都五山送り火」規模縮小
	8/2～8/19	政府 まん延防止等重点措置を適用
	8/20～9/30	政府 緊急事態宣言（4回目）
	10/22～2/1	京都府 宿泊促進キャンペーン 「きょうと魅力再発見旅プロジェクト」
	10/22	「時代祭」中止
	11/1～12/31	京都市 ワクチン接種券等提示による飲食店・物産割引キャンペーン 「KYOTO again!～京のため、明日のためにできること～」
2022年	1/27～3/21	政府 まん延防止等重点措置を適用
	3/22～6/30	京都府 「きょうと魅力再発見旅プロジェクト」再開
	5/15	「葵祭」中止
	7/1～7/31	「祇園祭」3年ぶりの本格開催
	8/16	「京都五山送り火」3年ぶりの全面点火
	8/21～10/30	京都市・協会 「京都「にち・とま」キャンペーン」
	9/7	政府 一部条件付きでの入国制限緩和(添乗員を伴わないパッケージツアーの入国解禁)
	10/11	政府 入国規制の大幅緩和
	10/11～12/27	政府・京都府 「全国旅行支援」
	1/10～3/31	10/22 「時代祭」3年ぶりの開催
2023年	1/10～6/30	政府・京都府「全国旅行支援」
	4/29～	政府 水際対策終了 ワクチン証明書等の提出不要に
	5/8	新型コロナウイルス5類移行
	5/15	「葵祭」4年ぶりの開催
	8/10～	中国 団体旅行解禁
	12/1～12/27	政府・京都府 「全国旅行支援」

6.2. 航空定期路線の就航状況

- 国内主要空港別国際便座席数は、2023年冬ダイヤで145,214席となり、2019年冬ダイヤの171,448席から21.6%減まで回復した。なお、関西空港の2019年冬ダイヤから19.5%減であった。成田空港は21.6%減、羽田空港は13.8%増、福岡空港は33.9%増、中部空港は52.4%減と、空港によって回復状況が異なっている。
- 出発地域の方面別座席数では、韓国が2019年冬ダイヤから49.2%増と最も増加幅が大きかった。中国は52.8%減と直行便の回復状況が思わしくなかった。

	成田	羽田	関西	福岡	中部	新千歳	その他	合計
2019年夏ダイヤ	58,514	29,951	43,216	11,175	12,706	7,145	14,953	177,661
2019年冬ダイヤ	60,031	30,420	41,141	9,183	13,075	5,295	12,303	171,448
2020年夏ダイヤ	4,205	1,353	389	132	0	0	0	6,080
2020年冬ダイヤ	8,431	3,358	1,545	222	156	0	0	13,713
2021年夏ダイヤ	9,242	5,190	1,462	182	303	0	0	16,378
2021年冬ダイヤ	11,503	5,654	1,919	305	587	0	0	19,969
2022年夏ダイヤ	17,085	6,839	3,112	774	1,163	0	0	28,973
2022年冬ダイヤ	27,884	17,378	12,107	6,464	2,144	1,293	760	68,030
2023年夏ダイヤ	41,023	31,082	26,775	10,679	4,325	2,940	4,587	121,410
2023年冬ダイヤ	47,066	34,617	33,129	12,293	6,229	4,253	7,626	145,214

国内主要空港別の国際線座席数の推移

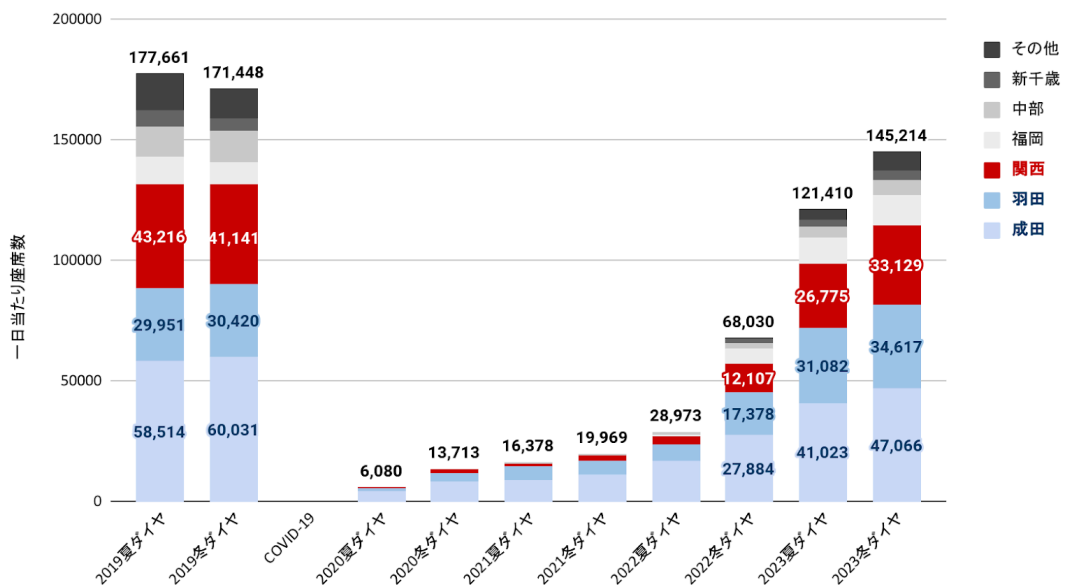

	中国	台湾	香港	韓国	その他 アジア	北中米	欧州	豪州・ 太平洋	中東	その他	合計
2019年夏ダイヤ	32,171	20,156	15,427	36,679	35,843	18,663	11,277	4,605	2,636	204	177,661
2019年冬ダイヤ	38,828	20,568	15,003	23,521	36,696	18,024	9,901	5,898	2,719	292	171,448
2020年夏ダイヤ	327	621	210	609	1,108	1,800	867	159	339	39	6,080
2020年冬ダイヤ	832	1,162	243	961	2,510	4,123	2,308	549	908	116	13,713
2021年夏ダイヤ	878	503	273	787	4,871	4,942	2,488	592	927	116	16,378
2021年冬ダイヤ	829	531	241	879	6,325	5,986	3,349	631	1,083	116	19,969

2022年夏ダイヤ	600	1,130	600	1,962	12,142	7,822	2,683	767	1,150	116	28,973
2022年冬ダイヤ	1,620	7,184	3,861	15,256	20,031	12,606	3,995	2,001	1,321	154	68,030
2023年夏ダイヤ	11,279	15,389	10,747	28,641	26,958	16,268	6,251	3,869	1,817	193	121,410
2023年冬ダイヤ	18,345	18,072	12,719	35,093	30,434	17,059	6,307	4,492	2,308	387	145,214

方面別の国際線座席数の推移(概算)

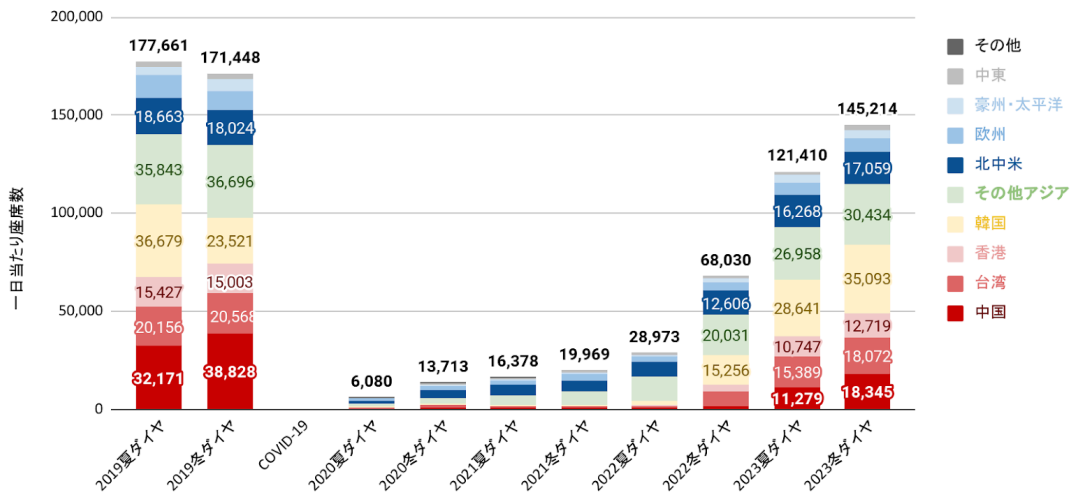

出所) 週刊トラベルジャーナル

6.3. 為替レートの推移

時点	米ドル	ユーロ	英ポンド	豪ドル	香港ドル	台湾ドル	中国 人民元	タイ バーツ	韓国 ウォン	
2019	1月	108.0	123.0	136.8	76.0	13.5	3.497	15.8	3.35	9.5
	2月	109.4	123.8	139.6	76.9	13.6	3.544	16.1	3.45	9.7
	3月	110.2	124.2	142.6	76.7	13.7	3.567	16.3	3.43	9.6
	4月	110.7	124.1	141.7	77.6	13.8	3.582	16.3	3.43	9.6
	5月	108.9	121.4	136.8	74.2	13.6	3.480	15.6	3.38	9.1
	6月	107.1	120.5	133.0	73.1	13.4	3.414	15.4	3.39	9.0
	7月	107.3	120.0	131.2	73.6	13.4	3.445	15.4	3.44	9.0
	8月	105.3	116.8	125.3	70.0	13.1	3.348	14.7	3.38	8.6
	9月	106.5	116.7	128.5	71.1	13.3	3.414	14.8	3.43	8.8
	10月	107.2	117.9	132.4	71.4	13.4	3.482	14.9	3.48	8.9
	11月	107.9	118.8	136.3	72.3	13.5	3.535	15.2	3.52	9.1
	12月	108.2	119.8	139.0	73.1	13.6	3.568	15.3	3.54	9.1
2022	1月	113.9	128.5	151.7	80.5	14.3	4.108	17.8	3.38	9.4
	2月	114.2	129.1	151.9	80.4	14.3	4.090	17.9	3.45	9.4
	3月	117.5	129.1	152.2	85.3	14.7	4.128	18.4	3.49	9.5
	4月	125.0	135.0	159.5	91.1	15.6	4.284	19.3	3.66	10.0
	5月	127.8	134.8	156.2	88.6	16.0	4.309	18.8	3.66	10.0
	6月	132.9	140.1	161.1	92.1	16.6	4.480	19.7	3.76	10.3
	7月	135.8	138.0	160.2	91.8	17.0	4.538	20.0	3.69	10.3
	8月	134.2	135.3	158.0	92.0	16.8	4.452	19.6	3.69	10.1
	9月	142.1	140.2	158.2	93.7	17.8	4.545	20.1	3.79	10.1
	10月	146.2	143.4	162.4	91.7	18.3	4.567	20.2	3.80	10.1
	11月	141.5	143.7	163.1	91.9	17.8	4.487	19.5	3.83	10.3
	12月	134.1	141.4	160.4	89.1	16.9	4.366	19.0	3.80	10.3
2023	1月	129.4	139.2	155.7	88.7	16.2	4.240	18.9	3.86	10.3
	2月	131.8	140.8	156.5	89.8	16.5	4.359	19.1	3.83	10.2
	3月	132.9	141.8	158.4	87.4	16.6	4.343	19.1	3.80	10.1
	4月	132.4	144.7	161.9	87.3	16.6	4.325	19.1	3.82	9.9
	5月	136.4	147.7	167.5	89.3	17.1	4.433	19.3	3.94	10.2
	6月	140.3	151.6	174.4	92.7	17.6	4.545	19.4	3.97	10.7
	7月	140.3	154.6	177.8	93.1	17.6	4.492	19.3	4.00	10.8
	8月	143.8	156.5	180.2	92.0	18.1	4.513	19.7	4.06	10.8
	9月	146.7	156.3	179.3	92.8	18.4	4.573	19.9	4.05	10.9
	10月	148.6	156.5	178.1	93.1	18.7	4.593	20.1	4.02	10.9
	11月	149.0	160.6	182.2	95.3	18.8	4.657	20.4	4.15	11.3
	12月	143.1	155.8	178.4	94.5	18.0	4.569	19.9	4.04	10.9

出所) 三菱UFJリサーチ&コンサルティング 外国為替相場

7. 本資料の利用について

- 本資料の数値を引用する場合は、「出典：京都市観光協会データ年報(2023)」を明示してください。
- ただし、P25のSTRデータについては、STRの書面による許諾を伴わない再出版もしくは二次使用は固く禁じられています。なお、報道・メディア媒体への掲載については、(公社)京都市観光協会(担当：堀江)までお問合せください。
- なお、調査対象施設の個別の名称やデータは、各施設の経営に関わる機密事項のため、非公開としております。あらかじめご了承ください。

〈京都観光総合調査との関連について〉

京都市全体の観光動向の把握については、ほぼすべての市内宿泊施設(旅館業法許可施設)を対象とする「京都観光総合調査」(京都市から年1回発表)が基本指標となる。当調査は、インバウンドマーケットの傾向を把握するための、京都市内の主なホテルを対象とするサンプル調査であるため、その他ホテルや旅館、簡易宿所、いわゆる「民泊」等に宿泊した外国人客は含まれておらず、訪日外客数(日本全体)との比較等も参考分析という位置づけとなる。

〈本件に関する問い合わせ先〉

公益社団法人京都市観光協会

TEL：075-213-0070 e-mail：marketing@kyokanko.or.jp

担当：企画推進課 神田、堀江

宿泊状況調査結果詳細 (2023年1月)

(公社)京都市観光協会
(公財)京都市文化交流コンベンションビューロー

国・地域		2023年(1月)														
		実人数					延べ人数					延べ部屋数				
		2023	2022	伸率	2023 構成比	2022 構成比	2023	2022	伸率	2023 構成比	2022 構成比	2023	2022	伸率	2023 構成比	2022 構成比
北米	アメリカ	8,242	139	5829.5%	11.7%	32.2%	23,054	350	6486.9%	13.7%	32.4%	12,171	149	8068.5%	14.1%	24.1%
	カナダ	1,169	5	23280.0%	1.7%	1.2%	3,136	12	26033.3%	1.9%	1.1%	1,642	7	23357.1%	1.9%	1.1%
	北米小計	9,411	144	6435.4%	13.3%	33.3%	26,190	362	7134.8%	15.6%	33.5%	13,813	156	8754.5%	16.0%	25.2%
中南米	メキシコ	237	0	100.0%	0.3%	N/A	713	0	100.0%	0.4%	N/A	335	0	100.0%	0.4%	N/A
	ブラジル	319	3	10533.3%	0.5%	0.7%	1,079	41	2531.7%	0.6%	3.8%	478	25	1812.0%	0.6%	4.0%
	その他	167	2	8250.0%	0.2%	0.5%	902	5	17940.0%	0.5%	0.5%	462	5	9140.0%	0.5%	0.8%
	南米小計	723	5	14360.0%	1.0%	1.2%	2,694	46	5756.5%	1.6%	4.3%	1,275	30	4150.0%	1.5%	4.8%
ヨーロッパ	イギリス	1,127	0	100.0%	1.6%	N/A	3,212	4	80200.0%	1.9%	0.4%	1,861	2	92950.0%	2.2%	0.3%
	フランス	678	37	1732.4%	1.0%	8.6%	1,879	48	3814.6%	1.1%	4.4%	1,127	47	2297.9%	1.3%	7.6%
	ドイツ	558	5	11060.0%	0.8%	1.2%	1,687	10	16770.0%	1.0%	0.9%	1,041	8	12912.5%	1.2%	1.3%
	イタリア	631	0	100.0%	0.9%	N/A	2,258	0	100.0%	1.3%	N/A	1,173	0	100.0%	1.4%	N/A
	オランダ	208	0	100.0%	0.3%	N/A	592	0	100.0%	0.4%	N/A	326	0	100.0%	0.4%	N/A
	スペイン	528	0	100.0%	0.7%	N/A	1,497	0	100.0%	0.9%	N/A	801	0	100.0%	0.9%	N/A
	スイス	234	0	100.0%	0.3%	N/A	679	4	16875.0%	0.4%	0.4%	384	2	19100.0%	0.4%	0.3%
	スウェーデン	115	0	100.0%	0.2%	N/A	241	0	100.0%	0.1%	N/A	137	0	100.0%	0.2%	N/A
	フィンランド	38	0	100.0%	0.1%	N/A	114	0	100.0%	0.1%	N/A	75	0	100.0%	0.1%	N/A
	ロシア	100	4	2400.0%	0.1%	0.9%	298	25	1092.0%	0.2%	2.3%	143	14	921.4%	0.2%	2.3%
	その他	832	15	5446.7%	1.2%	3.5%	2,410	41	5778.0%	1.4%	3.8%	1,339	36	3619.4%	1.6%	5.8%
ヨーロッパ小計	5,049	61	8177.0%	7.2%	14.1%	14,867	132	11162.9%	8.8%	12.2%	8,407	109	7612.8%	9.7%	17.6%	
東アジア	中国	4,247	58	7222.4%	6.0%	13.4%	11,070	171	6373.7%	6.6%	15.8%	5,754	126	4466.7%	6.7%	20.4%
	台湾	16,637	10	166270.0%	23.6%	2.3%	36,355	84	43179.8%	21.6%	7.8%	17,508	20	87440.0%	20.3%	3.2%
	香港	6,590	6	109733.3%	9.3%	1.4%	14,655	12	122025.0%	8.7%	1.1%	7,270	5	145300.0%	8.4%	0.8%
	韓国	10,562	7	150785.7%	15.0%	1.6%	23,978	28	85535.7%	14.3%	2.6%	12,150	7	173471.4%	14.1%	1.1%
	東アジア小計	38,036	81	46858.0%	53.9%	18.8%	86,058	295	29072.2%	51.2%	27.3%	42,682	158	26913.9%	49.5%	25.5%
東南アジア	フィリピン	902	2	45000.0%	1.3%	0.5%	1,172	2	58500.0%	0.7%	0.2%	803	1	80200.0%	0.9%	0.2%
	ベトナム	827	1	82600.0%	1.2%	0.2%	640	1	63900.0%	0.4%	0.1%	553	1	55200.0%	0.6%	0.2%
	タイ	1,429	10	14190.0%	2.0%	2.3%	2,817	15	18680.0%	1.7%	1.4%	1,333	8	16562.5%	1.5%	1.3%
	インドネシア	1,362	0	100.0%	1.9%	N/A	3,018	0	100.0%	1.8%	N/A	1,431	0	100.0%	1.7%	N/A
	マレーシア	1,570	2	78400.0%	2.2%	0.5%	3,367	6	56016.7%	2.0%	0.6%	1,705	3	56733.3%	2.0%	0.5%
	シンガポール	2,956	20	14680.0%	4.2%	4.6%	8,197	30	27223.3%	4.9%	2.8%	4,129	12	34308.3%	4.8%	1.9%
	インド	738	3	24500.0%	1.0%	0.7%	518	10	5080.0%	0.3%	0.9%	550	6	9066.7%	0.6%	1.0%
	その他	448	16	2700.0%	0.6%	3.7%	1,346	41	3182.9%	0.8%	3.8%	659	33	1897.0%	0.8%	5.3%
東南アジア小計	10,232	54	18848.1%	14.5%	12.5%	21,075	105	19971.4%	12.5%	9.7%	11,163	64	17342.2%	12.9%	10.3%	
中東	イスラエル	98	0	100.0%	0.1%	N/A	231	0	100.0%	0.1%	N/A	138	0	100.0%	0.2%	N/A
	カタール	35	0	100.0%	0.0%	N/A	123	0	100.0%	0.1%	N/A	40	0	100.0%	0.0%	N/A
	UAE	112	1	11100.0%	0.2%	0.2%	282	4	6950.0%	0.2%	0.4%	141	4	3425.0%	0.2%	0.6%
	サウジアラビア	91	0	100.0%	0.1%	N/A	221	0	100.0%	0.1%	N/A	119	0	100.0%	0.1%	N/A
	トルコ	59	0	100.0%	0.1%	N/A	140	0	100.0%	0.1%	N/A	71	0	100.0%	0.1%	N/A
	その他	173	0	100.0%	0.2%	N/A	473	2	23550.0%	0.3%	0.2%	265	1	26400.0%	0.3%	0.2%
中東小計	568	1	56700.0%	0.8%	0.2%	1,470	6	24400.0%	0.9%	0.6%	774	5	15380.0%	0.9%	0.8%	
オセアニア	オーストラリア	4,653	0	100.0%	6.6%	N/A	12,168	2	608300.0%	7.2%	0.2%	5,857	1	585600.0%	6.8%	0.2%
	ニュージーランド	299	0	100.0%	0.4%	N/A	899	0	100.0%	0.5%	N/A	416	0	100.0%	0.5%	N/A
	その他	6	0	100.0%	0.0%	N/A	12	0	100.0%	0.0%	N/A	6	0	100.0%	0.0%	N/A
	オセアニア小計	4,958	0	100.0%	7.0%	N/A	13,079	2	653850.0%	7.8%	0.2%	6,279	1	627800.0%	7.3%	0.2%
アフリカ	36	1	3500.0%	0.1%	0.2%	112	5	2140.0%	0.1%	0.5%	45	5	800.0%	0.1%	0.8%	
海外その他	1,595	85	1776.5%	2.3%	19.7%	2,565	126	1935.7%	1.5%	11.7%	1,808	91	1886.8%	2.1%	14.7%	
外国人合計	70,608	432	16244.4%			168,110	1,079	15480.2%			86,246	619	13833.1%			
日本人合計	229,202	181,850	26.0%			378,325	287,048	31.8%			241,811	184,630	31.0%			
合計	299,810	182,282	64.5%			546,435	288,127	89.7%			328,057	185,249	77.1%			

	2023	2022	伸率・前年同月差
販売可能客室数	593,909室	573,692室	3.5%
稼働客室数	328,057室	185,249室	77.1%
稼働率	55.2%	32.3%	22.9ポイント増
外国人比率 (延べ人数ベース)	30.8%	0.4%	30.4ポイント増
外国人比率 (延べ部屋数ベース)	26.3%	0.3%	26.0ポイント増

(注)実人数もしくは延べ人数の集計がない施設の数値については、回答のあった施設の平均値(国・地域別)をもとに算出。小数点第一位未満を四捨五入しているため、合計と一致しない場合がある。

(1)調査時期:2023年1月1日~2023年1月31日

(2)対象施設数:115ホテル(19,283室)

宿泊状況調査結果詳細 (2023年2月)

(公社)京都市観光協会
(公財)京都市文化交遊コンベンションビューロー

国・地域		2023年(2月)														
		実人数					延べ人数					延べ部屋数				
		2023	2022	伸率	2023 構成比	2022 構成比	2023	2022	伸率	2023 構成比	2022 構成比	2023	2022	伸率	2023 構成比	2022 構成比
北米	アメリカ	8,364	128	6434.4%	13.0%	38.7%	20,909	296	6963.9%	14.1%	36.4%	11,265	147	7563.3%	13.9%	33.6%
	カナダ	999	2	49850.0%	1.6%	0.6%	2,977	22	13431.8%	2.0%	2.7%	1,624	19	8447.4%	2.0%	4.3%
	北米小計	9,363	130	7102.3%	14.6%	39.3%	23,886	318	7411.3%	16.2%	39.1%	12,889	166	7664.5%	15.9%	38.0%
中南米	メキシコ	233	0	100.0%	0.4%	N/A	632	0	100.0%	0.4%	N/A	290	0	100.0%	0.4%	N/A
	ブラジル	244	2	12100.0%	0.4%	0.6%	662	3	21966.7%	0.4%	0.4%	303	2	15050.0%	0.4%	0.5%
	その他	278	0	100.0%	0.4%	N/A	943	0	100.0%	0.6%	N/A	520	0	100.0%	0.6%	N/A
	南米小計	755	2	37650.0%	1.2%	0.6%	2,237	3	74466.7%	1.5%	0.4%	1,113	2	55550.0%	1.4%	0.5%
ヨーロッパ	イギリス	1,516	5	30220.0%	2.4%	1.5%	4,157	93	4369.9%	2.8%	11.4%	2,315	6	38483.3%	2.9%	1.4%
	フランス	1,140	17	6605.9%	1.8%	5.1%	2,911	40	7177.5%	2.0%	4.9%	1,639	28	5753.6%	2.0%	6.4%
	ドイツ	635	1	63400.0%	1.0%	0.3%	1,718	19	8942.1%	1.2%	2.3%	1,043	11	9381.8%	1.3%	2.5%
	イタリア	420	0	100.0%	0.7%	N/A	1,388	0	100.0%	0.9%	N/A	810	0	100.0%	1.0%	N/A
	オランダ	220	2	10900.0%	0.3%	0.6%	561	2	27950.0%	0.4%	0.2%	354	2	17600.0%	0.4%	0.5%
	スペイン	521	0	100.0%	0.8%	N/A	1,379	0	100.0%	0.9%	N/A	757	0	100.0%	0.9%	N/A
	スイス	261	4	6425.0%	0.4%	1.2%	765	8	9462.5%	0.5%	1.0%	421	8	5162.5%	0.5%	1.8%
	スウェーデン	100	0	100.0%	0.2%	N/A	160	4	3900.0%	0.1%	0.5%	95	2	4650.0%	0.1%	0.5%
	フィンランド	88	0	100.0%	0.1%	N/A	330	0	100.0%	0.2%	N/A	192	0	100.0%	0.2%	N/A
	ロシア	57	1	5600.0%	0.1%	0.3%	212	1	21100.0%	0.1%	0.1%	114	1	11300.0%	0.1%	0.2%
	その他	845	5	16800.0%	1.3%	1.5%	2,893	21	13676.2%	2.0%	2.6%	1,687	14	11950.0%	2.1%	3.2%
ヨーロッパ小計	5,803	35	16480.0%	9.0%	10.6%	16,474	188	8662.8%	11.1%	23.1%	9,427	72	12993.1%	11.6%	16.5%	
東アジア	中国	3,458	43	7941.9%	5.4%	13.0%	8,422	122	6803.3%	5.7%	15.0%	5,050	70	7114.3%	6.2%	16.0%
	台湾	13,772	1	1377100.0%	21.5%	0.3%	30,726	1	3072500.0%	20.8%	0.1%	15,718	1	1571700.0%	19.4%	0.2%
	香港	5,720	0	100.0%	8.9%	N/A	11,954	4	298750.0%	8.1%	0.5%	6,596	2	329700.0%	8.1%	0.5%
	韓国	10,410	5	208100.0%	16.2%	1.5%	21,671	17	127376.8%	14.7%	2.1%	11,691	15	77840.0%	14.4%	3.4%
	東アジア小計	33,360	49	67981.6%	52.0%	14.8%	72,773	144	50436.8%	49.2%	17.7%	39,055	88	44280.7%	48.2%	20.1%
東南アジア	フィリピン	809	0	100.0%	1.3%	N/A	1,190	0	100.0%	0.8%	N/A	851	0	100.0%	1.1%	N/A
	ベトナム	157	0	100.0%	0.2%	N/A	267	4	6575.0%	0.2%	0.5%	129	2	6350.0%	0.2%	0.5%
	タイ	1,507	12	12458.3%	2.3%	3.6%	3,222	12	26750.0%	2.2%	1.5%	1,680	6	27900.0%	2.1%	1.4%
	インドネシア	1,368	0	100.0%	2.1%	N/A	2,238	0	100.0%	1.5%	N/A	1,400	0	100.0%	1.7%	N/A
	マレーシア	1,586	1	158500.0%	2.5%	0.3%	4,215	2	210650.0%	2.9%	0.2%	2,041	2	101950.0%	2.5%	0.5%
	シンガポール	2,836	14	20157.1%	4.4%	4.2%	6,984	19	36657.9%	4.7%	2.3%	3,612	9	40033.3%	4.5%	2.1%
	インド	483	0	100.0%	0.8%	N/A	453	0	100.0%	0.3%	N/A	519	0	100.0%	0.6%	N/A
	その他	323	16	1918.8%	0.5%	4.8%	996	22	4427.3%	0.7%	2.7%	561	17	3200.0%	0.7%	3.9%
東南アジア小計	9,069	43	20990.7%	14.1%	13.0%	19,565	59	33061.0%	13.2%	7.2%	10,793	36	29880.6%	13.3%	8.2%	
中東	イスラエル	140	0	100.0%	0.2%	N/A	356	0	100.0%	0.2%	N/A	220	0	100.0%	0.3%	N/A
	カタール	9	0	100.0%	0.0%	N/A	23	0	100.0%	0.0%	N/A	9	0	100.0%	0.0%	N/A
	UAE	159	7	2171.4%	0.2%	N/A	298	7	4157.1%	0.2%	0.9%	168	3	5500.0%	0.2%	0.7%
	サウジアラビア	62	0	100.0%	0.1%	N/A	119	0	100.0%	0.1%	N/A	69	0	100.0%	0.1%	N/A
	トルコ	31	0	100.0%	0.0%	N/A	54	0	100.0%	0.0%	N/A	32	0	100.0%	0.0%	N/A
	その他	134	0	100.0%	0.2%	N/A	258	0	100.0%	0.2%	N/A	184	0	100.0%	0.2%	N/A
中東小計	535	7	7542.9%	0.8%	2.1%	1,108	7	15728.6%	0.7%	0.9%	682	3	22633.3%	0.8%	0.7%	
オセアニア	オーストラリア	3,271	3	108933.3%	5.1%	0.9%	8,697	14	62021.4%	5.9%	1.7%	4,615	5	92200.0%	5.7%	1.1%
	ニュージーランド	254	0	100.0%	0.4%	N/A	604	0	100.0%	0.4%	N/A	347	0	100.0%	0.4%	N/A
	その他	130	0	100.0%	0.2%	N/A	180	0	100.0%	0.1%	N/A	114	0	100.0%	0.1%	N/A
	オセアニア小計	3,655	3	121733.3%	5.7%	0.9%	9,481	14	67621.4%	6.4%	1.7%	5,076	5	101420.0%	6.3%	1.1%
アフリカ	156	0	100.0%	0.2%	N/A	252	2	12500.0%	0.2%	0.2%	149	0	100.0%	0.2%	N/A	
海外その他	1,496	62	2312.9%	2.3%	18.7%	2,093	79	2549.4%	1.4%	9.7%	1,824	65	2706.2%	2.3%	14.9%	
外国人合計	64,192	331	19293.4%			147,869	814	18065.7%			81,008	437	18437.3%			
日本人合計	239,345	133,651	79.1%			411,728	230,442	78.7%			254,550	154,958	64.3%			
合計	303,537	133,982	126.6%			559,597	231,256	142.0%			335,558	155,395	115.9%			

	2023	2022	伸率・前年同月差
販売可能客室数	532,170室	498,253室	6.8%
稼働客室数	335,558室	155,395室	115.9%
稼働率	63.1%	31.2%	31.9ポイント増
外国人比率 (延べ人数ベース)	26.4%	0.4%	26.0ポイント増
外国人比率 (延べ部屋数ベース)	24.1%	0.3%	23.8ポイント増

(注)実人数もしくは延べ人数の集計がない施設の数値については、回答のあった施設の平均値(国・地域別)をもとに算出。小数点第一位未満を四捨五入しているため、合計と一致しない場合がある。

(1)調査時期:2023年2月1日~2023年2月28日

(2)対象施設数:110ホテル(19,050室)

宿泊状況調査結果詳細 (2023年3月)

(公社)京都市観光協会
(公財)京都市文化交流コンベンションビューロー

国・地域		2023年(3月)														
		実人数					延べ人数					延べ部屋数				
		2023	2022	伸率	2023 構成比	2022 構成比	2023	2022	伸率	2023 構成比	2022 構成比	2023	2022	伸率	2023 構成比	2022 構成比
北米	アメリカ	29,859	309	9563.1%	23.0%	22.9%	82,606	771	10614.1%	26.4%	31.6%	40,548	390	10296.9%	24.5%	27.6%
	カナダ	3,309	0	100.0%	2.5%	N/A	9,888	0	100.0%	3.2%	N/A	4,902	0	100.0%	3.0%	N/A
	北米小計	33,168	309	10634.0%	25.5%	22.9%	92,494	771	11896.6%	29.5%	31.6%	45,450	390	11553.8%	27.5%	27.6%
中南米	メキシコ	904	4	22500.0%	0.7%	0.3%	2,797	8	34862.5%	0.9%	0.3%	1,258	2	62800.0%	0.8%	0.1%
	ブラジル	962	0	100.0%	0.7%	N/A	2,517	0	100.0%	0.8%	N/A	1,379	0	100.0%	0.8%	N/A
	その他	534	4	13250.0%	0.4%	0.3%	1,629	4	40625.0%	0.5%	0.2%	876	3	29100.0%	0.5%	0.2%
	南米小計	2,400	8	29900.0%	1.8%	0.6%	6,943	12	57758.3%	2.2%	0.5%	3,513	5	70160.0%	2.1%	0.4%
ヨーロッパ	イギリス	5,316	30	17620.0%	4.1%	2.2%	14,875	71	20850.7%	4.7%	2.9%	8,110	22	36763.6%	4.9%	1.6%
	フランス	2,737	42	6416.7%	2.1%	3.1%	8,321	100	8221.0%	2.7%	4.1%	4,669	54	8546.3%	2.8%	3.8%
	ドイツ	3,373	7	48085.7%	2.6%	0.5%	9,817	18	54438.9%	3.1%	0.7%	5,754	17	33747.1%	3.5%	1.2%
	イタリア	2,315	14	16435.7%	1.8%	1.0%	6,863	34	20085.3%	2.2%	1.4%	3,741	25	14864.0%	2.3%	1.8%
	オランダ	685	11	6127.3%	0.5%	0.8%	1,701	17	9905.9%	0.5%	0.7%	945	10	9350.0%	0.6%	0.7%
	スペイン	2,068	6	34366.7%	1.6%	0.4%	5,174	12	43016.7%	1.7%	0.5%	2,799	8	34887.5%	1.7%	0.6%
	スイス	750	12	6150.0%	0.6%	0.9%	1,930	26	7323.1%	0.6%	1.1%	1,060	15	6966.7%	0.6%	1.1%
	スウェーデン	508	2	25300.0%	0.4%	0.1%	1,420	2	70900.0%	0.5%	0.1%	797	1	79600.0%	0.5%	0.1%
	フィンランド	314	1	31300.0%	0.2%	0.1%	1,021	2	50950.0%	0.3%	0.1%	565	2	28150.0%	0.3%	0.1%
	ロシア	500	1	49900.0%	0.4%	0.1%	1,028	2	51300.0%	0.3%	0.1%	524	2	26100.0%	0.3%	0.1%
	その他	3,845	26	14688.5%	3.0%	1.9%	12,277	356	3348.6%	3.9%	14.6%	6,795	218	3017.0%	4.1%	15.5%
ヨーロッパ小計	22,411	152	14644.1%	17.2%	11.3%	64,427	640	9966.7%	20.6%	26.2%	35,759	374	9461.2%	21.6%	26.5%	
東アジア	中国	6,603	124	5225.0%	5.1%	9.2%	14,687	229	6313.5%	4.7%	9.4%	8,214	180	4463.3%	5.0%	12.8%
	台湾	14,671	25	58584.0%	11.3%	1.9%	31,244	97	32110.3%	10.0%	4.0%	15,753	32	49128.1%	9.5%	2.3%
	香港	7,046	37	18943.2%	5.4%	2.7%	14,103	44	31952.3%	4.5%	1.8%	7,413	36	20491.7%	4.5%	2.6%
	韓国	9,733	43	22534.9%	7.5%	3.2%	19,884	139	14205.0%	6.3%	5.7%	10,650	110	9581.8%	6.4%	7.8%
	東アジア小計	38,053	229	16517.0%	29.3%	17.0%	79,918	509	15601.0%	25.5%	20.9%	42,030	358	11640.2%	25.4%	25.4%
東南アジア	フィリピン	1,523	4	37975.0%	1.2%	0.3%	1,569	4	39125.0%	0.5%	0.2%	1,095	2	54650.0%	0.7%	0.1%
	ベトナム	1,073	44	2338.6%	0.8%	3.3%	655	44	1388.6%	0.2%	1.8%	670	36	1761.1%	0.4%	2.6%
	タイ	2,356	16	14625.0%	1.8%	1.2%	4,537	74	6031.1%	1.4%	3.0%	2,264	26	8607.7%	1.4%	1.8%
	インドネシア	1,803	3	60000.0%	1.4%	0.2%	3,766	21	17833.3%	1.2%	0.9%	1,893	15	12520.0%	1.1%	1.1%
	マレーシア	2,563	0	100.0%	2.0%	N/A	5,861	12	48741.7%	1.9%	0.5%	2,799	7	39885.7%	1.7%	0.5%
	シンガポール	5,876	23	25447.8%	4.5%	1.7%	14,981	51	29274.5%	4.8%	2.1%	7,408	26	28392.3%	4.5%	1.8%
	インド	2,955	6	49150.0%	2.3%	0.4%	2,545	13	19476.9%	0.8%	0.5%	2,206	11	19954.5%	1.3%	0.8%
	その他	617	28	2103.6%	0.5%	2.1%	1,926	48	3912.5%	0.6%	2.0%	1,017	30	3290.0%	0.6%	2.1%
東南アジア小計	18,766	124	15033.9%	14.4%	9.2%	35,840	267	13323.2%	11.4%	10.9%	19,352	153	12548.4%	11.7%	10.8%	
中東	イスラエル	2,520	0	100.0%	1.9%	N/A	6,074	0	100.0%	1.9%	N/A	3,264	0	100.0%	2.0%	N/A
	カタール	45	0	100.0%	0.0%	N/A	88	0	100.0%	0.0%	N/A	40	0	100.0%	0.0%	N/A
	UAE	207	0	100.0%	0.2%	N/A	548	0	100.0%	0.2%	N/A	296	0	100.0%	0.2%	N/A
	サウジアラビア	186	3	6100.0%	0.1%	0.2%	359	0	100.0%	0.1%	N/A	192	3	6300.0%	0.1%	0.2%
	トルコ	220	0	100.0%	0.2%	N/A	452	0	100.0%	0.1%	N/A	275	0	100.0%	0.2%	N/A
	その他	599	3	19866.7%	0.5%	0.2%	1,823	6	30283.3%	0.6%	0.2%	992	2	49500.0%	0.6%	0.1%
中東小計	3,777	6	62850.0%	2.9%	0.4%	9,344	6	155633.3%	3.0%	0.2%	5,059	5	101080.0%	3.1%	0.4%	
オセアニア	オーストラリア	5,643	6	93950.0%	4.3%	0.4%	14,653	36	40602.8%	4.7%	1.5%	7,832	17	45970.6%	4.7%	1.2%
	ニュージーランド	546	0	100.0%	0.4%	N/A	1,423	0	100.0%	0.5%	N/A	753	0	100.0%	0.5%	N/A
	その他	22	0	100.0%	0.0%	N/A	148	0	100.0%	0.0%	N/A	93	0	100.0%	0.1%	N/A
	オセアニア小計	6,211	6	103416.7%	4.8%	0.4%	16,224	36	44966.7%	5.2%	1.5%	8,678	17	50947.1%	5.2%	1.2%
アフリカ	579	0	100.0%	0.4%	N/A	1,304	0	100.0%	0.4%	N/A	702	0	100.0%	0.4%	N/A	
海外その他	4,581	515	789.5%	3.5%	38.2%	6,709	199	3271.4%	2.1%	8.2%	4,762	109	4268.8%	2.9%	7.7%	
外国人合計	129,946	1,349	9532.8%			313,203	2,440	12736.2%			165,305	1,411	11615.5%			
日本人合計	309,012	247,998	24.6%			522,599	418,888	24.8%			302,147	252,775	19.5%			
合計	438,958	249,347	76.0%			835,802	421,328	98.4%			467,452	254,186	83.9%			

	2023	2022	伸率・前年同月差
販売可能客室数	599,216室	562,841室	6.5%
稼働客室数	467,452室	254,186室	83.9%
稼働率	78.0%	45.2%	32.8ポイント増
外国人比率 (延べ人数ベース)	37.5%	0.6%	36.9ポイント減
外国人比率 (延べ部屋数ベース)	35.4%	0.6%	34.8ポイント増

(注)実人数もしくは延べ人数の集計がない施設の数値については、回答のあった施設の平均値(国・地域別)をもとに算出。小数点第一位未満を四捨五入しているため、合計と一致しない場合がある。

(1)調査時期:2023年3月1日~2023年3月31日

(2)対象施設数:111ホテル(19,333室)

宿泊状況調査結果詳細 (2023年4月)

(公社)京都市観光協会
(公財)京都文化交流コンベンションビューロー

国・地域		2023年(4月)														
		実人数					延べ人数					延べ部屋数				
		2023	2022	伸率	2023 構成比	2022 構成比	2023	2022	伸率	2023 構成比	2022 構成比	2023	2022	伸率	2023 構成比	2022 構成比
北米	アメリカ	38,740	504	7586.5%	21.8%	31.3%	103,852	1,137	9033.9%	23.0%	31.1%	51,871	690	7417.5%	22.6%	29.1%
	カナダ	4,228	27	15559.3%	2.4%	1.7%	12,859	49	26142.9%	2.8%	1.3%	6,446	33	19433.3%	2.8%	1.4%
	北米小計	42,968	531	7991.9%	24.2%	33.0%	116,711	1,186	9740.7%	25.8%	32.5%	58,317	723	7966.0%	25.4%	30.5%
中南米	メキシコ	1,769	3	58866.7%	1.0%	0.2%	5,101	6	84916.7%	1.1%	0.2%	2,336	2	116700.0%	1.0%	0.1%
	ブラジル	1,040	7	14757.1%	0.6%	0.4%	3,715	46	7976.1%	0.8%	1.3%	1,825	35	5114.3%	0.8%	1.5%
	その他	1,383	11	12472.7%	0.8%	0.7%	3,646	26	13923.1%	0.8%	0.7%	1,879	15	12426.7%	0.8%	0.6%
	南米小計	4,192	21	19861.9%	2.4%	1.3%	12,462	78	15876.9%	2.8%	2.1%	6,040	52	11515.4%	2.6%	2.2%
ヨーロッパ	イギリス	9,448	50	18796.0%	5.3%	3.1%	27,087	89	30334.8%	6.0%	2.4%	14,446	64	22471.9%	6.3%	2.7%
	フランス	7,656	53	14345.3%	4.3%	3.3%	19,103	139	13643.2%	4.2%	3.8%	10,417	106	9727.4%	4.5%	4.5%
	ドイツ	4,840	39	12310.3%	2.7%	2.4%	14,239	95	14888.4%	3.2%	2.6%	7,992	71	11156.3%	3.5%	3.0%
	イタリア	5,197	8	64862.5%	2.9%	0.5%	15,255	12	127025.0%	3.4%	0.3%	7,908	8	98750.0%	3.4%	0.3%
	オランダ	1,738	24	7141.7%	1.0%	1.5%	5,163	74	6877.0%	1.1%	2.0%	2,717	43	6218.6%	1.2%	1.8%
	スペイン	2,284	12	18933.3%	1.3%	0.7%	6,422	15	42713.3%	1.4%	0.4%	3,240	15	21500.0%	1.4%	0.6%
	スイス	1,979	6	32883.3%	1.1%	0.4%	5,420	43	12504.7%	1.2%	1.2%	2,685	23	11573.9%	1.2%	1.0%
	スウェーデン	926	13	7023.1%	0.5%	0.8%	2,615	23	11269.6%	0.6%	0.6%	1,394	17	8100.0%	0.6%	0.7%
	フィンランド	444	5	8780.0%	0.2%	0.3%	1,615	10	16050.0%	0.4%	0.3%	954	7	13528.6%	0.4%	0.3%
	ロシア	669	5	13280.0%	0.4%	0.3%	1,763	9	19488.9%	0.4%	0.2%	886	3	29433.3%	0.4%	0.1%
	その他	7,579	83	9031.3%	4.3%	5.2%	21,998	173	12615.6%	4.9%	4.7%	11,544	125	9135.2%	5.0%	5.3%
ヨーロッパ小計	42,760	298	14249.0%	24.1%	18.5%	120,680	682	17595.0%	26.7%	18.7%	64,183	482	13216.0%	27.9%	20.3%	
東アジア	中国	9,145	135	6674.1%	5.1%	8.4%	21,794	413	5177.0%	4.8%	11.3%	11,085	301	3582.7%	4.8%	12.7%
	台湾	18,751	57	32796.5%	10.5%	3.5%	39,272	62	63241.9%	8.7%	1.7%	19,823	74	26687.8%	8.6%	3.1%
	香港	5,348	58	9120.7%	3.0%	3.6%	12,890	125	10212.0%	2.9%	3.4%	6,157	77	7896.1%	2.7%	3.3%
	韓国	10,143	95	10576.8%	5.7%	5.9%	21,383	252	8385.3%	4.7%	6.9%	10,990	248	4331.5%	4.8%	10.5%
	東アジア小計	43,387	345	12475.9%	24.4%	21.4%	95,339	852	11090.0%	21.1%	23.3%	48,055	700	6765.0%	20.9%	29.5%
東南アジア	フィリピン	1,392	5	27740.0%	0.8%	0.3%	3,128	17	18300.0%	0.7%	0.5%	1,497	9	16533.3%	0.7%	0.4%
	ベトナム	686	4	17050.0%	0.4%	0.2%	1,382	10	13720.0%	0.3%	0.3%	761	10	7510.0%	0.3%	0.4%
	タイ	3,353	33	10060.6%	1.9%	2.0%	7,113	71	9918.3%	1.6%	1.9%	3,490	38	9084.2%	1.5%	1.6%
	インドネシア	3,662	25	14548.0%	2.1%	1.6%	7,721	164	4607.9%	1.7%	4.5%	3,636	14	25871.4%	1.6%	0.6%
	マレーシア	2,507	21	11838.1%	1.4%	1.3%	6,065	39	15451.3%	1.3%	1.1%	2,959	20	14695.0%	1.3%	0.8%
	シンガポール	5,297	72	7256.9%	3.0%	4.5%	13,961	126	10980.2%	3.1%	3.4%	6,779	83	8067.5%	2.9%	3.5%
	インド	1,778	8	22125.0%	1.0%	0.5%	4,771	17	27964.7%	1.1%	0.5%	2,375	12	19691.7%	1.0%	0.5%
	その他	991	16	6093.8%	0.6%	1.0%	3,339	16	20768.8%	0.7%	0.4%	1,647	9	18200.0%	0.7%	0.4%
東南アジア小計	19,666	184	10588.0%	11.1%	11.4%	47,480	460	10221.7%	10.5%	12.6%	23,144	195	11768.7%	10.1%	8.2%	
中東	イスラエル	4,166	12	34616.7%	2.3%	0.7%	10,182	12	84750.0%	2.3%	0.3%	5,424	11	49209.1%	2.4%	0.5%
	カタール	153	0	100.0%	0.1%	N/A	209	0	100.0%	0.0%	N/A	106	0	100.0%	0.0%	N/A
	UAE	347	3	11466.7%	0.2%	0.2%	897	8	11112.5%	0.2%	0.2%	421	7	5914.3%	0.2%	0.3%
	サウジアラビア	226	0	100.0%	0.1%	N/A	394	0	100.0%	0.1%	N/A	209	0	100.0%	0.1%	N/A
	トルコ	532	0	100.0%	0.3%	N/A	1,464	3	48700.0%	0.3%	0.1%	810	0	100.0%	0.4%	N/A
	その他	838	3	27833.3%	0.5%	0.2%	2,432	6	40433.3%	0.5%	0.2%	1,237	4	30825.0%	0.5%	0.2%
中東小計	6,262	18	34688.9%	3.5%	1.1%	15,578	29	53617.2%	3.4%	0.8%	8,207	22	37204.5%	3.6%	0.9%	
オセアニア	オーストラリア	11,097	33	33527.3%	6.2%	2.0%	30,855	100	30755.0%	6.8%	2.7%	14,883	56	26476.8%	6.5%	2.4%
	ニュージーランド	1,117	2	55750.0%	0.6%	0.1%	3,163	5	63160.0%	0.7%	0.1%	1,523	5	30360.0%	0.7%	0.2%
	その他	84	0	100.0%	0.0%	N/A	321	0	100.0%	0.1%	N/A	112	0	100.0%	0.0%	N/A
	オセアニア小計	12,298	35	35037.1%	6.9%	2.2%	34,339	105	32603.8%	7.6%	2.9%	16,518	61	26978.7%	7.2%	2.6%
アフリカ	2,748	15	18220.0%	1.5%	0.9%	1,036	20	5080.0%	0.2%	0.5%	1,448	16	8950.0%	0.6%	0.7%	
海外その他	3,479	164	2021.3%	2.0%	10.2%	8,341	241	3361.0%	1.8%	6.6%	4,008	118	3296.6%	1.7%	5.0%	
外国人合計	177,760	1,611	10934.1%			451,966	3,653	12272.5%			229,920	2,369	9605.4%			
日本人合計	221,933	255,469	-13.1%			367,092	402,784	-8.9%			223,726	258,698	-13.5%			
合計	399,693	257,080	55.5%			819,058	406,437	101.5%			453,646	261,067	73.8%			

	2023	2022	伸率・前年同月差
販売可能客室数	575,537室	569,418室	1.1%
稼働客室数	453,646室	261,067室	73.8%
稼働率	78.8%	45.8%	33.0ポイント増
外国人比率 (延べ人数ベース)	55.2%	0.9%	54.3ポイント増
外国人比率 (延べ部屋数ベース)	50.7%	0.9%	49.8ポイント増

(注)実人数もしくは延べ人数の集計がない施設の数値については、回答のあった施設の平均値(国・地域別)をもとに算出。小数点第一位未満を四捨五入しているため、合計と一致しない場合がある。

(1)調査時期:2023年4月1日~2023年4月30日

(2)対象施設数:110ホテル(19,185室)

宿泊状況調査結果詳細 (2023年5月)

(公社)京都市観光協会
(公財)京都市文化交遊コンベンションビューロー

国・地域		2023年(5月)														
		実人数					延べ人数					延べ部屋数				
		2023	2022	伸率	2023 構成比	2022 構成比	2023	2022	伸率	2023 構成比	2022 構成比	2023	2022	伸率	2023 構成比	2022 構成比
北米	アメリカ	30,586	631	4747.2%	22.5%	28.7%	77,728	1,368	5581.9%	21.6%	26.4%	42,388	929	4462.8%	22.0%	25.6%
	カナダ	4,986	182	2639.6%	3.7%	8.3%	15,083	117	12791.5%	4.2%	2.3%	7,756	89	8614.6%	4.0%	2.5%
	北米小計	35,572	813	4275.4%	26.1%	37.0%	92,811	1,485	6149.9%	25.8%	28.6%	50,144	1,018	4825.7%	26.1%	28.1%
中南米	メキシコ	1,487	4	37075.0%	1.1%	0.2%	3,314	6	55133.3%	0.9%	0.1%	1,685	4	42025.0%	0.9%	0.1%
	ブラジル	569	12	4641.7%	0.4%	0.5%	1,612	74	2078.4%	0.4%	1.4%	913	42	2073.8%	0.5%	1.2%
	その他	853	11	7654.5%	0.6%	0.5%	2,100	15	13900.0%	0.6%	0.3%	1,194	8	14825.0%	0.6%	0.2%
	南米小計	2,909	27	10674.1%	2.1%	1.2%	7,026	95	7295.8%	2.0%	1.8%	3,792	54	6922.2%	2.0%	1.5%
ヨーロッパ	イギリス	5,775	108	5247.2%	4.2%	4.9%	15,729	205	7572.7%	4.4%	4.0%	8,685	164	5195.7%	4.5%	4.5%
	フランス	5,199	35	14754.3%	3.8%	1.6%	17,622	114	15357.9%	4.9%	2.2%	9,545	105	8990.5%	5.0%	2.9%
	ドイツ	3,460	48	7108.3%	2.5%	2.2%	11,187	211	5201.9%	3.1%	4.1%	6,443	183	3420.8%	3.4%	5.0%
	イタリア	3,724	35	10540.0%	2.7%	1.6%	11,912	77	15370.1%	3.3%	1.5%	6,505	47	13740.4%	3.4%	1.3%
	オランダ	1,242	17	7205.9%	0.9%	0.8%	4,544	83	5374.7%	1.3%	1.6%	2,582	68	3697.1%	1.3%	1.9%
	スペイン	2,554	4	63750.0%	1.9%	0.2%	7,972	9	88477.8%	2.2%	0.2%	4,168	8	52000.0%	2.2%	0.2%
	スイス	1,489	9	16444.4%	1.1%	0.4%	3,807	85	4378.8%	1.1%	1.6%	2,004	47	4163.8%	1.0%	1.3%
	スウェーデン	412	17	2323.5%	0.3%	0.8%	1,572	27	5722.2%	0.4%	0.5%	874	17	5041.2%	0.5%	0.5%
	フィンランド	198	6	3200.0%	0.1%	0.3%	767	12	6291.7%	0.2%	0.2%	451	12	3658.3%	0.2%	0.3%
	ロシア	439	10	4290.0%	0.3%	0.5%	1,207	19	6252.6%	0.3%	0.4%	627	14	4378.6%	0.3%	0.4%
	その他	5,263	56	9298.2%	3.9%	2.5%	16,439	153	10644.4%	4.6%	3.0%	9,021	95	9395.8%	4.7%	2.6%
ヨーロッパ小計	29,755	345	8524.6%	21.8%	15.7%	92,758	995	9222.4%	25.8%	19.2%	50,905	760	6598.0%	26.5%	21.0%	
東アジア	中国	11,238	292	3748.6%	8.3%	13.3%	28,911	958	2917.8%	8.0%	18.5%	15,927	660	2313.2%	8.3%	18.2%
	台湾	14,051	72	19415.3%	10.3%	3.3%	31,124	176	17584.1%	8.7%	3.4%	15,656	131	11851.1%	8.1%	3.6%
	香港	4,722	9	52366.7%	3.5%	0.4%	11,705	78	14906.4%	3.3%	1.5%	5,915	54	10853.7%	3.1%	1.5%
	韓国	9,399	56	16683.9%	6.9%	2.5%	21,727	163	13229.4%	6.0%	3.1%	11,194	131	8445.0%	5.8%	3.6%
	東アジア小計	39,410	429	9086.5%	28.9%	19.5%	93,467	1,375	6697.6%	26.0%	26.5%	48,692	976	4888.9%	25.3%	26.9%
東南アジア	フィリピン	979	8	12137.5%	0.7%	0.4%	2,394	19	12500.0%	0.7%	0.4%	1,098	12	9050.0%	0.6%	0.3%
	ベトナム	427	22	1840.9%	0.3%	1.0%	949	47	1919.1%	0.3%	0.9%	467	30	1456.7%	0.2%	0.8%
	タイ	2,429	45	5297.8%	1.8%	2.0%	4,944	86	5648.8%	1.4%	1.7%	2,557	67	3716.4%	1.3%	1.8%
	インドネシア	1,678	31	5312.9%	1.2%	1.4%	3,762	88	4175.0%	1.0%	1.7%	1,879	27	6859.3%	1.0%	0.7%
	マレーシア	1,546	8	19225.0%	1.1%	0.4%	4,203	23	18173.9%	1.2%	0.4%	2,103	18	11583.3%	1.1%	0.5%
	シンガポール	4,905	71	6808.5%	3.6%	3.2%	13,190	158	8248.1%	3.7%	3.0%	6,500	95	6742.1%	3.4%	2.6%
	インド	1,590	30	5200.0%	1.2%	1.4%	4,301	38	11218.4%	1.2%	0.7%	2,110	23	9073.9%	1.1%	0.6%
	その他	687	61	1026.2%	0.5%	2.8%	2,158	107	1916.8%	0.6%	2.1%	1,163	100	1063.0%	0.6%	2.8%
東南アジア小計	14,241	276	5059.8%	10.5%	12.6%	35,901	566	6242.9%	10.0%	10.9%	17,877	372	4705.6%	9.3%	10.3%	
中東	イスラエル	1,802	14	12771.4%	1.3%	0.6%	3,905	16	24306.3%	1.1%	0.3%	2,142	15	14180.0%	1.1%	0.4%
	カタール	112	0	100.0%	0.1%	N/A	127	0	100.0%	0.0%	N/A	73	0	100.0%	0.0%	N/A
	UAE	386	4	9550.0%	0.3%	0.2%	758	8	9375.0%	0.2%	0.2%	426	5	8420.0%	0.2%	0.1%
	サウジアラビア	236	0	100.0%	0.2%	N/A	443	0	100.0%	0.1%	N/A	268	0	100.0%	0.1%	N/A
	トルコ	133	0	100.0%	0.1%	N/A	374	3	12366.7%	0.1%	0.1%	235	1	23400.0%	0.1%	0.0%
	その他	474	4	11750.0%	0.3%	0.2%	1,177	12	9708.3%	0.3%	0.2%	664	12	5433.3%	0.3%	0.3%
中東小計	3,143	22	14186.4%	2.3%	1.0%	6,784	39	17294.9%	1.9%	0.8%	3,808	33	11439.4%	2.0%	0.9%	
オセアニア	オーストラリア	6,863	54	12609.3%	5.0%	2.5%	19,728	87	22575.9%	5.5%	1.7%	10,655	60	17658.3%	5.5%	1.7%
	ニュージーランド	852	25	3308.0%	0.6%	1.1%	2,433	113	2053.1%	0.7%	2.2%	1,324	16	8175.0%	0.7%	0.4%
	その他	30	1	2900.0%	0.0%	0.0%	165	1	16400.0%	0.0%	0.0%	73	1	7200.0%	0.0%	0.0%
	オセアニア小計	7,745	80	9581.3%	5.7%	3.6%	22,326	201	11007.5%	6.2%	3.9%	12,052	77	15551.9%	6.3%	2.1%
アフリカ	177	4	4325.0%	0.1%	0.2%	576	14	4014.3%	0.2%	0.3%	358	11	3154.5%	0.2%	0.3%	
海外その他	3,244	201	1513.9%	2.4%	9.1%	7,942	416	1809.1%	2.2%	8.0%	4,678	324	1343.8%	2.4%	8.9%	
外国人合計	136,196	2,197	6099.2%			359,591	5,186	6833.9%			192,306	3,625	5205.0%			
日本人合計	241,465	292,823	-17.5%			450,534	475,530	-5.3%			259,347	283,410	-8.5%			
合計	377,661	295,020	28.0%			810,125	480,716	68.5%			451,653	287,035	57.4%			

	2023	2022	伸率・前年同月差
販売可能客室数	590,561室	585,030室	0.9%
稼働客室数	451,653室	287,035室	57.4%
稼働率	76.5%	49.1%	27.4ポイント増
外国人比率 (延べ人数ベース)	44.4%	1.1%	43.3ポイント増
外国人比率 (延べ部屋数ベース)	42.6%	1.3%	41.3ポイント増

(注)実人数もしくは延べ人数の集計がない施設の数値については、回答のあった施設の平均値(国・地域別)をもとに算出。小数点第一位未満を四捨五入しているため、合計と一致しない場合がある。

(1)調査時期:2023年5月1日~2023年5月31日

(2)対象施設数:110ホテル(19,059室)

宿泊状況調査結果詳細 (2023年6月)

(公社)京都市観光協会
(公財)京都市文化交遊コンベンションビューロー

国・地域		2023年(6月)														
		実人数					延べ人数					延べ部屋数				
		2023	2022	伸率	2023 構成比	2022 構成比	2023	2022	伸率	2023 構成比	2022 構成比	2023	2022	伸率	2023 構成比	2022 構成比
北米	アメリカ	34,165	842	3957.6%	25.4%	35.1%	100,217	2,249	4356.1%	26.7%	29.7%	46,483	1,489	3021.8%	24.9%	30.6%
	カナダ	2,706	40	6665.0%	2.0%	1.7%	8,840	792	1016.2%	2.4%	10.5%	4,301	45	9457.8%	2.3%	0.9%
	北米小計	36,871	882	4080.4%	27.4%	36.8%	109,057	3,041	3486.2%	29.0%	40.2%	50,784	1,534	3210.6%	27.2%	31.5%
中南米	メキシコ	971	12	7991.7%	0.7%	0.5%	2,921	31	9322.6%	0.8%	0.4%	1,505	29	5089.7%	0.8%	0.6%
	ブラジル	424	4	10500.0%	0.3%	0.2%	1,303	14	9207.1%	0.3%	0.2%	586	13	4407.7%	0.3%	0.3%
	その他	590	5	11700.0%	0.4%	0.2%	1,721	5	34320.0%	0.5%	0.1%	822	4	20450.0%	0.4%	0.1%
	南米小計	1,985	21	9352.4%	1.5%	0.9%	5,945	50	11790.0%	1.6%	0.7%	2,913	46	6232.6%	1.6%	0.9%
ヨーロッパ	イギリス	3,454	83	4061.4%	2.6%	3.5%	10,092	285	3441.1%	2.7%	3.8%	5,519	177	3018.1%	3.0%	3.6%
	フランス	2,802	103	2620.4%	2.1%	N/A	9,415	645	1359.7%	2.5%	8.5%	5,332	512	941.4%	2.9%	10.5%
	ドイツ	2,165	37	5751.4%	1.6%	1.5%	6,757	194	3383.0%	1.8%	2.6%	3,811	183	1982.5%	2.0%	3.8%
	イタリア	2,802	26	10676.9%	2.1%	1.1%	9,331	70	13230.0%	2.5%	0.9%	4,758	61	7700.0%	2.5%	1.3%
	オランダ	790	21	3661.9%	0.6%	0.9%	2,614	52	4926.9%	0.7%	0.7%	1,485	50	2870.0%	0.8%	1.0%
	スペイン	2,765	14	19650.0%	2.1%	0.6%	8,637	74	11571.6%	2.3%	1.0%	4,305	64	6626.6%	2.3%	1.3%
	スイス	728	27	2596.3%	0.5%	1.1%	1,868	127	1370.9%	0.5%	1.7%	997	105	849.5%	0.5%	2.2%
	スウェーデン	390	14	2685.7%	0.3%	0.6%	1,270	31	3996.8%	0.3%	0.4%	637	22	2795.5%	0.3%	0.5%
	フィンランド	208	9	2211.1%	0.2%	0.4%	851	9	9355.6%	0.2%	0.1%	476	5	9420.0%	0.2%	0.1%
	ロシア	210	8	2525.0%	0.2%	0.3%	585	21	2685.7%	0.2%	0.3%	311	10	3010.0%	0.2%	0.2%
	その他	3,272	165	1883.0%	2.4%	6.9%	10,948	414	2544.4%	2.9%	5.5%	6,122	286	2040.6%	3.3%	5.9%
ヨーロッパ小計	19,586	507	3763.1%	14.6%	21.1%	62,368	1,922	3145.0%	16.6%	25.4%	33,753	1,475	2188.3%	18.1%	30.3%	
東アジア	中国	19,523	176	10992.6%	14.5%	7.3%	53,294	511	10329.4%	14.2%	6.8%	27,838	422	6496.7%	14.9%	8.7%
	台湾	20,355	93	21787.1%	15.1%	3.9%	46,521	137	33856.9%	12.4%	1.8%	22,879	126	18057.9%	12.3%	2.6%
	香港	5,403	56	9548.2%	4.0%	2.3%	13,378	351	3711.4%	3.6%	4.6%	6,568	130	4952.3%	3.5%	2.7%
	韓国	9,335	93	9937.6%	6.9%	3.9%	24,021	245	9704.5%	6.4%	3.2%	12,720	212	5900.0%	6.8%	4.4%
	東アジア小計	54,616	418	12966.0%	40.6%	17.4%	137,214	1,244	10930.1%	36.5%	16.4%	70,005	890	7765.7%	37.5%	18.3%
東南アジア	フィリピン	818	23	3456.5%	0.6%	1.0%	2,430	69	3421.7%	0.6%	0.9%	1,116	55	1929.1%	0.6%	1.1%
	ベトナム	376	18	1988.9%	0.3%	0.8%	703	31	2167.7%	0.2%	0.4%	365	20	1725.0%	0.2%	0.4%
	タイ	1,253	78	1506.4%	0.9%	3.3%	3,046	188	1520.2%	0.8%	2.5%	1,447	130	1013.1%	0.8%	2.7%
	インドネシア	2,029	16	12581.3%	1.5%	0.7%	4,695	20	23375.0%	1.2%	0.3%	2,085	12	17275.0%	1.1%	0.2%
	マレーシア	1,070	18	5844.4%	0.8%	0.8%	2,974	40	7335.0%	0.8%	0.5%	1,462	39	3648.7%	0.8%	0.8%
	シンガポール	4,899	91	5283.5%	3.6%	3.8%	13,981	263	5216.0%	3.7%	3.5%	6,416	165	3788.5%	3.4%	3.4%
	インド	1,379	35	3840.0%	1.0%	1.5%	3,869	95	3972.6%	1.0%	1.3%	1,837	83	2113.3%	1.0%	1.7%
	その他	476	19	2405.3%	0.4%	0.8%	1,749	45	3786.7%	0.5%	0.6%	878	23	3717.4%	0.5%	0.5%
東南アジア小計	12,300	298	4027.5%	9.2%	12.4%	33,447	751	4353.7%	8.9%	9.9%	15,606	527	2861.3%	8.4%	10.8%	
中東	イスラエル	625	13	4707.7%	0.5%	0.5%	1,540	60	2466.7%	0.4%	0.8%	830	46	1704.3%	0.4%	0.9%
	カタール	27	6	350.0%	0.0%	0.3%	79	17	364.7%	0.0%	0.2%	35	15	133.3%	0.0%	0.3%
	UAE	254	11	2209.1%	0.2%	0.5%	674	0	100.0%	0.2%	N/A	334	6	5466.7%	0.2%	0.1%
	サウジアラビア	107	0	100.0%	0.1%	N/A	324	0	100.0%	0.1%	N/A	147	0	100.0%	0.1%	N/A
	トルコ	278	2	13800.0%	0.2%	0.1%	609	9	6666.7%	0.2%	0.1%	337	9	3644.4%	0.2%	0.2%
	その他	341	3	11266.7%	0.3%	0.1%	2,861	17	16729.4%	0.8%	0.2%	767	11	6872.7%	0.4%	0.2%
中東小計	1,632	35	4562.9%	1.2%	1.5%	6,087	103	5809.7%	1.6%	1.4%	2,450	87	2716.1%	1.3%	1.8%	
オセアニア	オーストラリア	4,726	32	14668.8%	3.5%	1.3%	14,539	106	13616.0%	3.9%	1.4%	7,308	76	9515.8%	3.9%	1.6%
	ニュージーランド	556	6	9166.7%	0.4%	0.3%	1,664	24	6833.3%	0.4%	0.3%	875	17	5047.1%	0.5%	0.3%
	その他	64	0	100.0%	0.0%	N/A	172	0	100.0%	0.0%	N/A	94	0	100.0%	0.1%	N/A
	オセアニア小計	5,346	38	13968.4%	4.0%	1.6%	16,375	130	12496.2%	4.4%	1.7%	8,277	93	8800.0%	4.4%	1.9%
アフリカ	144	4	3500.0%	0.1%	0.2%	388	21	1747.6%	0.1%	0.3%	238	10	2280.0%	0.1%	0.2%	
海外その他	1,942	195	895.9%	1.4%	8.1%	4,723	308	1433.4%	1.3%	4.1%	2,616	204	1182.4%	1.4%	4.2%	
外国人合計	134,422	2,398	5505.6%			375,604	7,570	4861.7%			186,642	4,866	3735.6%			
日本人合計	203,250	259,348	-21.6%			357,637	437,288	-18.2%			224,354	276,204	-18.8%			
合計	337,672	261,746	29.0%			733,241	444,858	64.8%			410,996	281,070	46.2%			

	2023	2022	伸率・前年同月差
販売可能客室数	569,204室	562,650室	1.2%
稼働客室数	410,996室	281,070室	46.2%
稼働率	72.2%	50.0%	22.2ポイント増
外国人比率 (延べ人数ベース)	51.2%	1.7%	49.5ポイント増
外国人比率 (延べ部屋数ベース)	45.4%	1.7%	43.7ポイント増

(注)実人数もしくは延べ人数の集計がない施設の数値については、回答のあった施設の平均値(国・地域別)をもとに算出。小数点第一位未満を四捨五入しているため、合計と一致しない場合がある。

(1)調査時期:2023年6月1日~2023年6月30日

(2)対象施設数:2023年6月1日~2023年6月30日

宿泊状況調査結果詳細 (2023年7月)

(公社)京都市観光協会
(公財)京都市文化交コンベンションビューロー

国・地域		2023年(7月)														
		実人数					延べ人数					延べ部屋数				
		2023	2022	伸率	2023 構成比	2022 構成比	2023	2022	伸率	2023 構成比	2022 構成比	2023	2022	伸率	2023 構成比	2022 構成比
北米	アメリカ	25,063	1,215	1962.8%	17.1%	30.3%	75,957	3,127	2329.1%	19.1%	31.8%	34,276	1,836	1766.9%	18.3%	29.7%
	カナダ	3,024	58	5113.8%	2.1%	1.4%	9,255	166	5475.3%	2.3%	1.7%	4,203	100	4103.0%	2.2%	1.6%
	北米小計	28,087	1,273	2106.4%	19.2%	31.7%	85,212	3,293	2487.7%	21.5%	33.5%	38,479	1,936	1887.6%	20.5%	31.3%
中南米	メキシコ	1,477	22	6613.6%	1.0%	0.5%	4,466	51	8660.8%	1.1%	0.5%	1,946	21	9166.7%	1.0%	0.3%
	ブラジル	833	15	5453.3%	0.6%	0.4%	2,967	32	9171.9%	0.7%	0.3%	1,231	15	8106.7%	0.7%	0.2%
	その他	986	18	5377.8%	0.7%	0.4%	2,244	39	5653.8%	0.6%	0.4%	1,106	22	4927.3%	0.6%	0.4%
	南米小計	3,296	55	5892.7%	2.3%	1.4%	9,679	122	7833.6%	2.4%	1.2%	4,283	58	7284.5%	2.3%	0.9%
ヨーロッパ	イギリス	4,055	244	1561.9%	2.8%	6.1%	11,586	456	2440.8%	2.9%	4.6%	5,619	291	1830.9%	3.0%	4.7%
	フランス	3,347	163	1953.4%	2.3%	4.1%	11,794	484	2336.8%	3.0%	4.9%	5,666	329	1622.2%	3.0%	5.3%
	ドイツ	2,281	199	1046.2%	1.6%	5.0%	7,673	413	1757.9%	1.9%	4.2%	3,932	323	1117.3%	2.1%	5.2%
	イタリア	3,067	60	5011.7%	2.1%	1.5%	10,407	117	8794.9%	2.6%	1.2%	5,124	82	6148.8%	2.7%	1.3%
	オランダ	1,501	53	2732.1%	1.0%	1.3%	4,832	110	4292.7%	1.2%	1.1%	2,430	76	3097.4%	1.3%	1.2%
	スペイン	3,867	26	14773.1%	2.6%	0.6%	12,707	56	22591.1%	3.2%	0.6%	6,179	39	15743.6%	3.3%	0.6%
	スイス	1,580	54	2825.9%	1.1%	1.3%	4,208	263	1500.0%	1.1%	2.7%	1,929	134	1339.6%	1.0%	2.2%
	スウェーデン	382	34	1023.5%	0.3%	0.8%	1,334	48	2679.2%	0.3%	0.5%	687	36	1808.3%	0.4%	0.6%
	フィンランド	163	6	2616.7%	0.1%	0.1%	532	19	2700.0%	0.1%	0.2%	274	11	2390.9%	0.1%	0.2%
	ロシア	322	11	2827.3%	0.2%	0.3%	665	37	1697.3%	0.2%	0.4%	329	27	1118.5%	0.2%	0.4%
	その他	5,107	155	3194.8%	3.5%	3.9%	16,347	496	3195.8%	4.1%	5.0%	7,821	299	2515.7%	4.2%	4.8%
ヨーロッパ小計	25,672	1,005	2454.4%	17.6%	25.0%	82,085	2,499	3184.7%	20.7%	25.4%	39,990	1,647	2328.1%	21.3%	26.6%	
東アジア	中国	32,196	260	12283.1%	22.0%	6.5%	78,495	665	11703.8%	19.8%	6.8%	38,043	463	8116.6%	20.3%	7.5%
	台湾	22,479	195	11427.7%	15.4%	4.9%	48,384	423	11338.3%	12.2%	4.3%	22,217	257	8544.7%	11.9%	4.2%
	香港	6,059	85	7028.2%	4.1%	2.1%	13,898	190	7214.7%	3.5%	1.9%	6,385	101	6221.8%	3.4%	1.6%
	韓国	9,826	202	4764.4%	6.7%	5.0%	23,687	445	5222.9%	6.0%	4.5%	11,879	355	3246.2%	6.3%	5.7%
	東アジア小計	70,560	742	9409.4%	48.3%	18.5%	164,464	1,723	9445.2%	41.5%	17.5%	78,524	1,176	6577.2%	41.9%	19.0%
東南アジア	フィリピン	740	28	2542.9%	0.5%	0.7%	1,805	217	731.8%	0.5%	2.2%	791	59	1240.7%	0.4%	1.0%
	ベトナム	421	53	694.3%	0.3%	1.3%	1,308	92	1321.7%	0.3%	0.9%	648	64	912.5%	0.3%	1.0%
	タイ	1,327	93	1326.9%	0.9%	2.3%	3,108	159	1854.7%	0.8%	1.6%	1,532	101	1416.8%	0.8%	1.6%
	インドネシア	1,495	55	2618.2%	1.0%	1.4%	3,717	204	1722.1%	0.9%	2.1%	1,729	103	1578.6%	0.9%	1.7%
	マレーシア	834	127	556.7%	0.6%	3.2%	2,201	188	1070.7%	0.6%	1.9%	1,117	146	665.1%	0.6%	2.4%
	シンガポール	2,245	146	1437.7%	1.5%	3.6%	6,243	370	1587.3%	1.6%	3.8%	3,083	204	1411.3%	1.6%	3.3%
	インド	764	41	1763.4%	0.5%	1.0%	2,332	85	2643.5%	0.6%	0.9%	1,175	56	1998.2%	0.6%	0.9%
	その他	524	59	788.1%	0.4%	1.5%	4,924	125	3839.2%	1.2%	1.3%	1,607	97	1556.7%	0.9%	1.6%
東南アジア小計	8,350	602	1287.0%	5.7%	15.0%	25,638	1,440	1680.4%	6.5%	14.6%	11,682	830	1307.5%	6.2%	13.4%	
中東	イスラエル	722	13	5453.8%	0.5%	0.3%	1,728	47	3576.6%	0.4%	0.5%	851	39	2082.1%	0.5%	0.6%
	カタール	57	0	100.0%	0.0%	N/A	141	8	1662.5%	0.0%	0.1%	58	4	1350.0%	0.0%	0.1%
	UAE	253	13	1846.2%	0.2%	0.3%	551	25	2104.0%	0.1%	0.3%	273	11	2381.8%	0.1%	0.2%
	サウジアラビア	194	0	100.0%	0.1%	N/A	529	0	100.0%	0.1%	N/A	250	0	100.0%	0.1%	N/A
	トルコ	200	0	100.0%	0.1%	N/A	573	0	100.0%	0.1%	N/A	303	0	100.0%	0.2%	N/A
	その他	386	3	12766.7%	0.3%	0.1%	1,191	10	11810.0%	0.3%	0.1%	550	8	6775.0%	0.3%	0.1%
中東小計	1,812	29	6148.3%	1.2%	0.7%	4,713	90	5136.7%	1.2%	0.9%	2,285	62	3585.5%	1.2%	1.0%	
オセアニア	オーストラリア	5,391	54	9883.3%	3.7%	1.3%	15,654	156	9934.6%	3.9%	1.6%	7,494	111	6651.4%	4.0%	1.8%
	ニュージーランド	568	21	2604.8%	0.4%	0.5%	1,785	66	2604.5%	0.4%	0.7%	828	36	2200.0%	0.4%	0.6%
	その他	35	0	100.0%	0.0%	N/A	165	0	100.0%	0.0%	N/A	56	0	100.0%	0.0%	N/A
	オセアニア小計	5,994	75	7892.0%	4.1%	1.9%	17,604	222	7829.7%	4.4%	2.3%	8,378	147	5599.3%	4.5%	2.4%
アフリカ	123	3	4000.0%	0.1%	0.1%	376	5	7420.0%	0.1%	0.1%	201	5	3920.0%	0.1%	0.1%	
海外その他	2,256	229	885.2%	1.5%	5.7%	6,942	447	1453.0%	1.7%	4.5%	3,510	325	980.0%	1.9%	5.3%	
外国人合計	146,150	4,013	3541.9%			396,713	9,841	3931.2%			187,332	6,186	2928.3%			
日本人合計	185,983	260,580	-28.6%			326,021	428,091	-23.8%			203,036	267,950	-24.2%			
合計	332,133	264,593	25.5%			722,734	437,932	65.0%			390,368	274,136	42.4%			

	2023	2022	伸率・前年同月差
販売可能客室数	588,512室	581,427室	1.2%
稼働客室数	390,368室	274,136室	42.4%
稼働率	66.3%	47.1%	19.2ポイント増
外国人比率 (延べ人数ベース)	54.9%	2.2%	52.7ポイント増
外国人比率 (延べ部屋数ベース)	48.0%	2.3%	45.7ポイント増

(注)実人数もしくは延べ人数の集計がない施設の数値については、回答のあった施設の平均値(国・地域別)をもとに算出。小数点第一位未満を四捨五入しているため、合計と一致しない場合がある。

(1)調査時期:2023年7月1日~2023年7月31日

(2)対象施設数:111ホテル(18,995室)

宿泊状況調査結果詳細 (2023年8月)

(公社)京都市観光協会
(公財)京都市文化交遊コンベンションビューロー

国・地域		2023年(8月)														
		実人数					延べ人数					延べ部屋数				
		2023	2022	伸率	2023 構成比	2022 構成比	2023	2022	伸率	2023 構成比	2022 構成比	2023	2022	伸率	2023 構成比	2022 構成比
北米	アメリカ	15,392	1,143	1246.6%	11.0%	29.3%	42,992	7,412	480.0%	11.8%	44.2%	20,282	2,299	782.2%	11.4%	28.8%
	カナダ	3,250	64	4978.1%	2.3%	1.6%	9,116	212	4200.0%	2.5%	1.3%	4,121	129	3094.6%	2.3%	1.6%
	北米小計	18,642	1,207	1444.5%	13.3%	31.0%	52,108	7,624	583.5%	14.3%	45.5%	24,403	2,428	905.1%	13.8%	30.4%
中南米	メキシコ	1,458	30	4760.0%	1.0%	0.8%	4,402	98	4391.8%	1.2%	0.6%	1,666	67	2386.6%	0.9%	0.8%
	ブラジル	246	17	1347.1%	0.2%	0.4%	741	61	1114.8%	0.2%	0.4%	364	34	970.6%	0.2%	0.4%
	その他	723	23	3043.5%	0.5%	0.6%	1,654	67	2368.7%	0.5%	0.4%	887	41	2063.4%	0.5%	0.5%
	南米小計	2,427	70	3367.1%	1.7%	1.8%	6,797	226	2907.5%	1.9%	1.3%	2,917	142	1954.2%	1.6%	1.8%
ヨーロッパ	イギリス	3,519	162	2072.2%	2.5%	4.2%	10,711	566	1792.4%	2.9%	3.4%	5,340	364	1367.0%	3.0%	4.6%
	フランス	5,227	124	4115.3%	3.7%	3.2%	16,643	925	1699.2%	4.6%	5.5%	8,118	447	1716.1%	4.6%	5.6%
	ドイツ	2,693	287	838.3%	1.9%	7.4%	8,944	828	980.2%	2.5%	4.9%	4,626	486	851.9%	2.6%	6.1%
	イタリア	9,501	208	4467.8%	6.8%	5.3%	29,982	697	4201.6%	8.2%	4.2%	14,727	407	3518.4%	8.3%	5.1%
	オランダ	1,655	37	4373.0%	1.2%	0.9%	4,593	80	5641.3%	1.3%	0.5%	2,291	61	3655.7%	1.3%	0.8%
	スペイン	6,209	104	5870.2%	4.4%	2.7%	19,876	536	3608.2%	5.5%	3.2%	9,671	189	5016.9%	5.5%	2.4%
	スイス	934	42	2123.8%	0.7%	1.1%	2,569	128	1907.0%	0.7%	0.8%	1,294	70	1748.6%	0.7%	0.9%
	スウェーデン	302	47	542.6%	0.2%	1.2%	733	106	591.5%	0.2%	0.6%	382	83	360.2%	0.2%	1.0%
	フィンランド	71	3	2266.7%	0.1%	0.1%	179	3	5866.7%	0.0%	0.0%	87	1	8600.0%	0.0%	0.0%
	ロシア	440	45	877.8%	0.3%	1.2%	1,243	117	962.4%	0.3%	0.7%	651	70	830.0%	0.4%	0.9%
	その他	4,617	165	2698.2%	3.3%	4.2%	13,306	448	2870.1%	3.7%	2.7%	6,573	282	2230.9%	3.7%	3.5%
ヨーロッパ小計	35,168	1,224	2773.2%	25.1%	31.4%	108,779	4,434	2353.3%	29.9%	26.5%	53,760	2,460	2085.4%	30.3%	30.8%	
東アジア	中国	35,949	352	10112.8%	25.7%	9.0%	85,988	897	9486.2%	23.6%	5.4%	42,495	593	7066.1%	24.0%	7.4%
	台湾	20,299	81	24960.5%	14.5%	2.1%	43,418	478	8983.3%	11.9%	2.9%	20,080	198	10041.4%	11.3%	2.5%
	香港	5,116	41	12378.0%	3.7%	1.1%	12,987	120	10722.5%	3.6%	0.7%	6,326	76	8223.7%	3.6%	1.0%
	韓国	9,463	206	4493.7%	6.8%	5.3%	18,863	579	3157.9%	5.2%	3.5%	9,739	432	2154.4%	5.5%	5.4%
	東アジア小計	70,827	680	10315.7%	50.5%	17.5%	161,256	2,074	7675.1%	44.3%	12.4%	78,640	1,299	5953.9%	44.3%	16.3%
東南アジア	フィリピン	533	20	2565.0%	0.4%	0.5%	1,285	38	3281.6%	0.4%	0.2%	594	27	2100.0%	0.3%	0.3%
	ベトナム	471	14	3264.3%	0.3%	0.4%	801	65	1132.3%	0.2%	0.4%	380	37	927.0%	0.2%	0.5%
	タイ	866	99	774.7%	0.6%	2.5%	1,825	232	686.6%	0.5%	1.4%	935	157	495.5%	0.5%	2.0%
	インドネシア	613	63	873.0%	0.4%	1.6%	1,234	248	397.6%	0.3%	1.5%	568	130	336.9%	0.3%	1.6%
	マレーシア	796	23	3360.9%	0.6%	0.6%	1,950	51	3723.5%	0.5%	0.3%	1,021	32	3090.6%	0.6%	0.4%
	シンガポール	1,749	73	2295.9%	1.2%	1.9%	4,151	279	1387.8%	1.1%	1.7%	2,105	216	874.5%	1.2%	2.7%
	インド	529	18	2838.9%	0.4%	0.5%	1,582	155	920.6%	0.4%	0.9%	798	106	652.8%	0.4%	1.3%
	その他	535	50	970.0%	0.4%	1.3%	1,570	174	802.3%	0.4%	1.0%	807	79	921.5%	0.5%	1.0%
東南アジア小計	6,092	360	1592.2%	4.3%	9.2%	14,398	1,242	1059.3%	4.0%	7.4%	7,208	784	819.4%	4.1%	9.8%	
中東	イスラエル	822	9	9033.3%	0.6%	0.2%	2,382	18	13133.3%	0.7%	0.1%	1,092	12	9000.0%	0.6%	0.2%
	カタール	30	0	100.0%	0.0%	N/A	82	0	100.0%	0.0%	N/A	44	0	100.0%	0.0%	N/A
	UAE	104	8	1200.0%	0.1%	0.2%	273	18	1416.7%	0.1%	0.1%	143	13	1000.0%	0.1%	0.2%
	サウジアラビア	76	0	100.0%	0.1%	N/A	221	4	5425.0%	0.1%	0.0%	123	0	100.0%	0.1%	N/A
	トルコ	92	5	1740.0%	0.1%	0.1%	239	58	312.1%	0.1%	0.3%	120	57	110.5%	0.1%	0.7%
	その他	378	16	2262.5%	0.3%	0.4%	940	23	3987.0%	0.3%	0.1%	500	18	2677.8%	0.3%	0.2%
中東小計	1,502	38	3852.6%	1.1%	1.0%	4,137	121	3319.0%	1.1%	0.7%	2,022	100	1922.0%	1.1%	1.3%	
オセアニア	オーストラリア	3,202	100	3102.0%	2.3%	2.6%	9,266	436	2025.2%	2.5%	2.6%	4,775	308	1450.3%	2.7%	3.9%
	ニュージーランド	381	43	786.0%	0.3%	1.1%	1,101	96	1046.9%	0.3%	0.6%	548	70	682.9%	0.3%	0.9%
	その他	47	6	683.3%	0.0%	0.2%	110	35	214.3%	0.0%	0.2%	62	35	77.1%	0.0%	0.4%
	オセアニア小計	3,630	149	2336.2%	2.6%	3.8%	10,477	567	1747.8%	2.9%	3.4%	5,385	413	1203.9%	3.0%	5.2%
アフリカ	131	1	13000.0%	0.1%	0.0%	402	1	40100.0%	0.1%	0.0%	203	1	20200.0%	0.1%	0.0%	
海外その他	1,719	166	935.5%	1.2%	4.3%	5,393	463	1064.8%	1.5%	2.8%	2,821	364	675.0%	1.6%	4.6%	
外国人合計	140,138	3,895	3497.9%			363,747	16,752	2071.4%			177,359	7,991	2119.5%			
日本人合計	234,003	277,280	-15.6%			387,346	471,062	-17.8%			221,782	275,741	-19.6%			
合計	374,141	281,175	33.1%			751,093	487,814	54.0%			399,141	283,732	40.7%			

	2023	2022	伸率・前年同月差
販売可能客室数	576,234室	568,970室	1.3%
稼働客室数	399,141室	283,732室	40.7%
稼働率	69.3%	49.9%	19.4ポイント増
外国人比率 (延べ人数ベース)	48.4%	3.4%	45.0ポイント増
外国人比率 (延べ部屋数ベース)	44.4%	2.8%	41.6ポイント増

(注)実人数もしくは延べ人数の集計がない施設の数値については、回答のあった施設の平均値(国・地域別)をもとに算出。小数点第一位未満を四捨五入しているため、合計と一致しない場合がある。

(1)調査時期:2023年8月1日~2023年8月31日

(2)対象施設数:109ホテル(18,596室)

宿泊状況調査結果詳細 (2023年9月)

(公社)京都市観光協会
(公財)京都市文化交際コンベンションビューロー

国・地域		2023年(9月)														
		実人数					延べ人数					延べ部屋数				
		2023	2022	伸率	2023 構成比	2022 構成比	2023	2022	伸率	2023 構成比	2022 構成比	2023	2022	伸率	2023 構成比	2022 構成比
北米	アメリカ	22,322	1,535	1354.2%	15.2%	25.4%	60,258	4,477	1245.9%	15.9%	25.0%	31,470	2,731	1052.3%	15.9%	23.2%
	カナダ	3,414	138	2373.9%	2.3%	2.3%	10,150	400	2437.5%	2.7%	2.2%	5,076	209	2328.7%	2.6%	1.8%
	北米小計	25,736	1,673	1438.3%	17.6%	27.6%	70,408	4,877	1343.7%	18.5%	27.2%	36,546	2,940	1143.1%	18.4%	25.0%
中南米	メキシコ	1,596	22	7154.5%	1.1%	0.4%	4,589	187	2354.0%	1.2%	1.0%	2,231	111	1909.9%	1.1%	0.9%
	ブラジル	513	37	1286.5%	0.3%	0.6%	1,566	124	1162.9%	0.4%	0.7%	757	42	1702.4%	0.4%	0.4%
	その他	1,035	42	2364.3%	0.7%	0.7%	2,289	270	747.8%	0.6%	1.5%	1,273	170	648.8%	0.6%	1.4%
	南米小計	3,144	101	3012.9%	2.1%	1.7%	8,444	581	1353.4%	2.2%	3.2%	4,261	323	1219.2%	2.1%	2.7%
ヨーロッパ	イギリス	4,810	274	1655.5%	3.3%	4.5%	14,274	872	1536.9%	3.8%	4.9%	7,810	679	1050.2%	3.9%	5.8%
	フランス	2,497	345	623.8%	1.7%	5.7%	8,365	1,111	652.9%	2.2%	6.2%	4,610	685	573.0%	2.3%	5.8%
	ドイツ	3,562	280	1172.1%	2.4%	4.6%	11,072	777	1325.0%	2.9%	4.3%	6,330	542	1067.9%	3.2%	4.6%
	イタリア	3,936	200	1868.0%	2.7%	3.3%	13,068	651	1907.4%	3.4%	3.6%	6,764	388	1643.3%	3.4%	3.3%
	オランダ	1,663	56	2869.6%	1.1%	0.9%	4,235	130	3157.7%	1.1%	0.7%	2,271	95	2290.5%	1.1%	0.8%
	スペイン	4,074	167	2339.5%	2.8%	2.8%	12,977	485	2575.7%	3.4%	2.7%	6,557	287	2184.7%	3.3%	2.4%
	スイス	1,219	55	2116.4%	0.8%	0.9%	3,079	188	1537.8%	0.8%	1.0%	1,664	136	1123.5%	0.8%	1.2%
	スウェーデン	365	52	601.9%	0.2%	0.9%	917	91	907.7%	0.2%	0.5%	507	70	624.3%	0.3%	0.6%
	フィンランド	177	11	1509.1%	0.1%	0.2%	431	37	1064.9%	0.1%	0.2%	252	30	740.0%	0.1%	0.3%
	ロシア	461	57	708.8%	0.3%	0.9%	948	177	435.6%	0.2%	1.0%	524	110	376.4%	0.3%	0.9%
	その他	5,482	248	2110.5%	3.7%	4.1%	16,289	1,014	1506.4%	4.3%	5.7%	8,916	719	1140.1%	4.5%	6.1%
ヨーロッパ小計	28,246	1,745	1518.7%	19.3%	28.8%	85,655	5,533	1448.1%	22.6%	30.9%	46,205	3,741	1135.1%	23.3%	31.8%	
東アジア	中国	29,080	498	5739.4%	19.8%	8.2%	69,072	1,757	3831.2%	18.2%	9.8%	36,880	1,183	3017.5%	18.6%	10.0%
	台湾	17,888	128	13875.0%	12.2%	2.1%	39,348	373	10449.1%	10.4%	2.1%	19,973	285	6908.1%	10.1%	2.4%
	香港	4,620	118	3815.3%	3.2%	1.9%	11,044	314	3417.2%	2.9%	1.8%	5,682	193	2844.0%	2.9%	1.6%
	韓国	12,323	280	4301.1%	8.4%	4.6%	26,012	666	3805.7%	6.3%	3.7%	13,526	510	2552.2%	6.8%	4.3%
	東アジア小計	63,911	1,024	6141.3%	43.6%	16.9%	145,476	3,110	4577.7%	38.3%	17.4%	76,061	2,171	3403.5%	38.4%	18.4%
東南アジア	フィリピン	680	25	2620.0%	0.5%	0.4%	1,641	109	1405.5%	0.4%	0.6%	785	64	1126.6%	0.4%	0.5%
	ベトナム	506	21	2309.5%	0.3%	0.3%	798	63	1166.7%	0.2%	0.4%	421	49	759.2%	0.2%	0.4%
	タイ	1,194	185	545.4%	0.8%	3.1%	2,587	321	705.9%	0.7%	1.8%	1,399	197	610.2%	0.7%	1.7%
	インドネシア	1,362	107	1172.9%	0.9%	1.8%	2,831	243	1065.0%	0.7%	1.4%	1,378	147	837.4%	0.7%	1.2%
	マレーシア	1,562	76	1955.3%	1.1%	1.3%	3,950	226	1647.8%	1.0%	1.3%	1,988	163	1119.6%	1.0%	1.4%
	シンガポール	3,227	178	1712.9%	2.2%	2.9%	8,254	368	2142.9%	2.2%	2.1%	4,065	226	1698.7%	2.1%	1.9%
	インド	894	67	1234.3%	0.6%	1.1%	2,323	202	1050.0%	0.6%	1.1%	1,336	139	861.2%	0.7%	1.2%
	その他	599	99	505.1%	0.4%	1.6%	2,037	196	939.3%	0.5%	1.1%	1,157	143	709.1%	0.6%	1.2%
東南アジア小計	10,024	758	1222.4%	6.8%	12.5%	24,421	1,728	1313.3%	6.4%	9.6%	12,529	1,128	1010.7%	6.3%	9.6%	
中東	イスラエル	2,373	116	1945.7%	1.6%	1.9%	6,227	306	1935.0%	1.6%	1.7%	3,088	210	1370.5%	1.6%	1.8%
	カタール	12	0	100.0%	0.0%	N/A	30	0	100.0%	0.0%	N/A	19	0	100.0%	0.0%	N/A
	UAE	127	9	1311.1%	0.1%	0.1%	401	18	2127.8%	0.1%	0.1%	215	16	1243.8%	0.1%	0.1%
	サウジアラビア	187	1	18600.0%	0.1%	0.0%	461	2	22950.0%	0.1%	0.0%	246	2	12200.0%	0.1%	0.0%
	トルコ	174	6	2800.0%	0.1%	0.1%	383	17	2152.9%	0.1%	0.1%	222	13	1607.7%	0.1%	0.1%
	その他	587	161	264.6%	0.4%	2.7%	2,339	329	610.9%	0.6%	1.8%	1,243	257	383.7%	0.6%	2.2%
中東小計	3,460	293	1080.9%	2.4%	4.8%	9,841	672	1364.4%	2.6%	3.8%	5,033	498	910.6%	2.5%	4.2%	
オセアニア	オーストラリア	9,106	224	3965.2%	6.2%	3.7%	26,461	667	3867.2%	7.0%	3.7%	12,848	427	2908.9%	6.5%	3.6%
	ニュージーランド	985	12	8108.3%	0.7%	0.2%	2,802	25	11108.0%	0.7%	0.1%	1,371	19	7115.8%	0.7%	0.2%
	その他	15	5	200.0%	0.0%	0.1%	73	10	630.0%	0.0%	0.1%	45	9	400.0%	0.0%	0.1%
	オセアニア小計	10,106	241	4093.4%	6.9%	4.0%	29,336	702	4078.9%	7.7%	3.9%	14,264	455	3034.9%	7.2%	3.9%
アフリカ	302	36	738.9%	0.2%	0.6%	466	112	316.1%	0.1%	0.6%	279	99	181.8%	0.1%	0.8%	
海外その他	1,680	183	818.0%	1.1%	3.0%	5,571	603	823.9%	1.5%	3.4%	3,011	417	622.1%	1.5%	3.5%	
外国人合計	146,609	6,054	2321.7%			379,618	17,918	2018.6%			198,189	11,772	1583.6%			
日本人合計	218,877	264,172	-17.1%			352,773	457,078	-22.8%			222,454	287,964	-22.7%			
合計	365,486	270,226	35.3%			732,391	474,996	54.2%			420,643	299,736	40.3%			

	2023	2022	伸率・前年同月差
販売可能客室数	555,134室	553,236室	0.3%
稼働客室数	420,643室	299,736室	40.3%
稼働率	75.8%	54.2%	21.6ポイント増
外国人比率 (延べ人数ベース)	51.8%	3.8%	48.0ポイント増
外国人比率 (延べ部屋数ベース)	47.1%	3.9%	43.2ポイント増

(注)実人数もしくは延べ人数の集計がない施設の数値については、回答のあった施設の平均値(国・地域別)をもとに算出。小数点第一位未満を四捨五入しているため、合計と一致しない場合がある。

(1)調査時期:2023年9月1日~2023年9月30日

(2)対象施設数:109ホテル(18,510室)

宿泊状況調査結果詳細（2023年10月）

(公社)京都市観光協会
(公財)京都文化交流コンベンションビューロー

国・地域		2023年(10月)														
		実人数					延べ人数					延べ部屋数				
		2023	2022	伸率	2023 構成比	2022 構成比	2023	2022	伸率	2023 構成比	2022 構成比	2023	2022	伸率	2023 構成比	2022 構成比
北米	アメリカ	30,049	5,828	415.6%	17.5%	23.0%	95,152	19,522	387.4%	19.0%	24.6%	48,403	10,748	350.3%	19.0%	22.9%
	カナダ	4,819	609	691.3%	2.8%	2.4%	15,597	2,366	559.2%	3.1%	3.0%	7,867	1,410	457.9%	3.1%	3.0%
	北米小計	34,868	6,437	441.7%	20.3%	25.4%	110,749	21,888	406.0%	22.1%	27.6%	56,270	12,158	362.8%	22.0%	25.9%
中南米	メキシコ	1,672	224	646.4%	1.0%	0.9%	5,249	656	700.2%	1.0%	0.8%	2,609	318	720.4%	1.0%	0.7%
	ブラジル	1,510	225	571.1%	0.9%	0.9%	3,957	631	527.1%	0.8%	0.8%	2,093	378	453.7%	0.8%	0.8%
	その他	1,329	123	980.5%	0.8%	0.5%	3,079	503	512.1%	0.6%	0.6%	1,648	307	436.8%	0.6%	0.7%
	南米小計	4,511	572	688.6%	2.6%	2.3%	12,285	1,790	586.3%	2.5%	2.3%	6,350	1,003	533.1%	2.5%	2.1%
ヨーロッパ	イギリス	6,323	837	655.4%	3.7%	3.3%	21,872	2,759	692.8%	4.4%	3.5%	11,317	1,769	539.7%	4.4%	3.8%
	フランス	4,414	1,239	256.3%	2.6%	4.9%	16,811	4,435	279.1%	3.4%	5.6%	8,649	2,569	236.7%	3.4%	5.5%
	ドイツ	4,852	865	460.9%	2.8%	3.4%	17,525	3,485	402.9%	3.5%	4.4%	9,799	2,442	301.3%	3.8%	5.2%
	イタリア	4,489	495	806.9%	2.6%	2.0%	16,059	1,846	769.9%	3.2%	2.3%	8,437	1,141	639.4%	3.3%	2.4%
	オランダ	1,880	162	1060.5%	1.1%	0.6%	6,896	699	886.6%	1.4%	0.9%	3,223	474	580.0%	1.3%	1.0%
	スペイン	4,771	359	1229.0%	2.8%	1.4%	16,307	1,397	1067.3%	3.3%	1.8%	8,355	892	836.7%	3.3%	1.9%
	スイス	1,556	319	387.8%	0.9%	1.3%	4,721	1,094	331.5%	0.9%	1.4%	2,427	622	290.2%	1.0%	1.3%
	スウェーデン	741	136	444.9%	0.4%	0.5%	1,997	414	382.4%	0.4%	0.5%	1,083	259	318.1%	0.4%	0.6%
	フィンランド	285	99	187.9%	0.2%	0.4%	1,274	364	250.0%	0.3%	0.5%	642	259	147.9%	0.3%	0.6%
	ロシア	534	120	345.0%	0.3%	0.5%	1,713	378	353.2%	0.3%	0.5%	913	147	521.1%	0.4%	0.3%
	その他	6,855	1,475	364.7%	4.0%	5.8%	21,916	4,942	343.5%	4.4%	6.2%	11,626	3,032	283.4%	4.6%	6.5%
ヨーロッパ小計	36,700	6,106	501.0%	21.4%	24.1%	127,091	21,813	482.6%	25.4%	27.5%	66,471	13,606	388.5%	26.0%	29.0%	
東アジア	中国	27,256	1,270	2046.1%	15.9%	5.0%	69,316	3,395	1941.7%	13.9%	4.3%	35,525	2,046	1636.3%	13.9%	4.4%
	台湾	19,696	1,164	1592.1%	11.5%	4.6%	45,654	2,930	1458.2%	9.1%	3.7%	22,909	1,737	1218.9%	9.0%	3.7%
	香港	4,915	1,321	272.1%	2.9%	5.2%	12,730	3,682	245.7%	2.5%	4.6%	6,099	1,932	215.7%	2.4%	4.1%
	韓国	11,847	2,278	420.1%	6.9%	9.0%	30,300	6,087	397.8%	6.1%	7.7%	15,334	3,718	312.4%	6.0%	7.9%
	東アジア小計	63,714	6,033	956.1%	37.1%	23.8%	158,000	16,094	881.7%	31.6%	20.3%	79,867	9,433	746.7%	31.3%	20.1%
東南アジア	フィリピン	1,111	142	682.4%	0.6%	0.6%	3,095	545	467.9%	0.6%	0.7%	1,422	276	415.2%	0.6%	0.6%
	ベトナム	624	94	563.8%	0.4%	0.4%	1,210	182	564.8%	0.2%	0.2%	626	117	435.0%	0.2%	0.2%
	タイ	3,958	699	466.2%	2.3%	2.8%	7,810	1,880	315.4%	1.6%	2.4%	3,824	945	304.7%	1.5%	2.0%
	インドネシア	1,896	401	372.8%	1.1%	1.6%	4,376	775	464.6%	0.9%	1.0%	2,088	422	394.8%	0.8%	0.9%
	マレーシア	2,439	453	438.4%	1.4%	1.8%	6,162	999	516.8%	1.2%	1.3%	3,016	547	451.4%	1.2%	1.2%
	シンガポール	5,174	982	426.9%	3.0%	3.9%	14,355	3,147	356.1%	2.9%	4.0%	6,948	1,734	300.7%	2.7%	3.7%
	インド	1,204	127	848.0%	0.7%	0.5%	3,732	539	592.4%	0.7%	0.7%	1,856	392	373.5%	0.7%	0.8%
	その他	596	211	182.5%	0.3%	0.8%	2,305	584	294.7%	0.5%	0.7%	1,268	404	213.9%	0.5%	0.9%
東南アジア小計	17,002	3,109	446.9%	9.9%	12.3%	43,045	8,651	397.6%	8.6%	10.9%	21,048	4,837	335.1%	8.2%	10.3%	
中東	イスラエル	1,593	744	114.1%	0.9%	2.9%	4,750	1,536	209.2%	0.9%	1.9%	2,344	897	161.3%	0.9%	1.9%
	カタール	44	5	780.0%	0.0%	0.0%	159	40	297.5%	0.0%	0.1%	76	10	660.0%	0.0%	0.0%
	UAE	283	32	784.4%	0.2%	0.1%	674	170	296.5%	0.1%	0.2%	349	84	315.5%	0.1%	0.2%
	サウジアラビア	218	21	938.1%	0.1%	0.1%	562	61	821.3%	0.1%	0.1%	307	26	1080.8%	0.1%	0.1%
	トルコ	221	13	1600.0%	0.1%	0.1%	584	108	440.7%	0.1%	0.1%	323	81	298.8%	0.1%	0.2%
	その他	459	259	77.2%	0.3%	1.0%	1,516	627	141.8%	0.3%	0.8%	812	478	69.9%	0.3%	1.0%
中東小計	2,818	1,074	162.4%	1.6%	4.2%	8,245	2,542	224.4%	1.6%	3.2%	4,211	1,576	167.2%	1.6%	3.4%	
オセアニア	オーストラリア	8,767	879	897.4%	5.1%	3.5%	28,752	2,745	947.4%	5.7%	3.5%	14,422	1,707	744.9%	5.6%	3.6%
	ニュージーランド	902	93	869.9%	0.5%	0.4%	3,210	309	938.8%	0.6%	0.4%	1,529	161	849.7%	0.6%	0.3%
	その他	46	5	820.0%	0.0%	0.0%	321	23	1295.7%	0.1%	0.0%	204	12	1600.0%	0.1%	0.0%
	オセアニア小計	9,715	977	894.4%	5.7%	3.9%	32,283	3,077	949.2%	6.5%	3.9%	16,155	1,880	759.3%	6.3%	4.0%
アフリカ	373	66	465.2%	0.2%	0.3%	1,247	243	413.2%	0.2%	0.3%	766	216	254.6%	0.3%	0.5%	
海外その他	2,080	976	113.1%	1.2%	3.9%	7,447	3,193	133.2%	1.5%	4.0%	4,197	2,196	91.1%	1.6%	4.7%	
外国人合計	171,781	25,350	577.6%			500,392	79,291	531.1%			255,335	46,905	444.4%			
日本人合計	211,486	293,198	-27.9%			385,730	525,563	-26.6%			231,222	321,378	-28.1%			
合計	383,267	318,548	20.3%			886,122	604,854	46.5%			486,557	368,283	32.1%			

	2023	2022	伸率・前年同月差
販売可能客室数	586,845室	578,010室	0.2%
稼働客室数	486,557室	368,283室	30.4%
稼働率	82.9%	63.7%	19.2ポイント増
外国人比率 (延べ人数ベース)	56.5%	13.1%	43.4ポイント増
外国人比率 (延べ部屋数ベース)	52.5%	12.7%	39.8ポイント増

(注)実人数もしくは延べ人数の集計がない施設の数値については、回答のあった施設の平均値(国・地域別)をもとに算出。小数点第一位未満を四捨五入しているため、合計と一致しない場合がある。

(1)調査時期:2023年10月1日~2023年10月31日

(2)対象施設数:110ホテル(18,933室)

宿泊状況調査結果詳細 (2023年11月)

(公社)京都市観光協会
(公財)京都文化交流コンベンションビューロー

国・地域		2023年(11月)														
		実人数					延べ人数					延べ部屋数				
		2023	2022	伸率	2023 構成比	2022 構成比	2023	2022	伸率	2023 構成比	2022 構成比	2023	2022	伸率	2023 構成比	2022 構成比
北米	アメリカ	28,027	9,199	204.7%	17.4%	19.8%	89,433	29,204	206.2%	19.1%	21.0%	42,380	14,679	188.7%	18.1%	19.7%
	カナダ	3,043	898	238.9%	1.9%	1.9%	10,355	3,063	238.1%	2.2%	2.2%	5,168	1,570	229.2%	2.2%	2.1%
	北米小計	31,070	10,097	207.7%	19.3%	21.8%	99,788	32,267	209.3%	21.3%	23.2%	47,548	16,249	192.6%	20.3%	21.8%
中南米	メキシコ	1,249	137	811.7%	0.8%	0.3%	3,418	384	790.1%	0.7%	0.3%	1,758	186	845.2%	0.8%	0.2%
	ブラジル	523	84	522.6%	0.3%	0.2%	2,071	348	495.1%	0.4%	0.3%	985	154	539.6%	0.4%	0.2%
	その他	1,037	142	630.3%	0.6%	0.3%	2,362	662	256.8%	0.5%	0.5%	1,303	360	261.9%	0.6%	0.5%
	南米小計	2,809	363	673.8%	1.7%	0.8%	7,851	1,394	463.2%	1.7%	1.0%	4,046	700	478.0%	1.7%	0.9%
ヨーロッパ	イギリス	4,997	1,140	338.3%	3.1%	2.5%	17,041	4,108	314.8%	3.6%	3.0%	9,110	2,431	274.7%	3.9%	3.3%
	フランス	3,699	1,003	268.8%	2.3%	2.2%	12,872	6,060	112.4%	2.7%	4.4%	6,998	3,368	107.8%	3.0%	4.5%
	ドイツ	3,344	609	449.1%	2.1%	1.3%	11,528	2,567	349.1%	2.5%	1.8%	6,581	1,625	305.0%	2.8%	2.2%
	イタリア	3,106	684	354.1%	1.9%	1.5%	11,724	2,601	350.7%	2.5%	1.9%	6,319	1,502	320.7%	2.7%	2.0%
	オランダ	991	203	388.2%	0.6%	0.4%	3,355	627	435.1%	0.7%	0.5%	1,873	378	395.5%	0.8%	0.5%
	スペイン	2,580	787	227.8%	1.6%	1.7%	8,576	2,332	267.8%	1.8%	1.7%	4,474	1,315	240.2%	1.9%	1.8%
	スイス	1,043	218	378.4%	0.6%	0.5%	3,163	657	381.4%	0.7%	0.5%	1,744	411	324.3%	0.7%	0.6%
	スウェーデン	573	95	503.2%	0.4%	0.2%	1,721	424	305.9%	0.4%	0.3%	971	259	274.9%	0.4%	0.3%
	フィンランド	118	51	131.4%	0.1%	0.1%	500	166	201.2%	0.1%	0.1%	257	98	162.2%	0.1%	0.1%
	ロシア	699	120	482.5%	0.4%	0.3%	1,924	573	235.8%	0.4%	0.4%	993	279	255.9%	0.4%	0.4%
	その他	4,948	1,386	257.0%	3.1%	3.0%	15,997	4,045	295.5%	3.4%	2.9%	8,430	2,448	244.4%	3.6%	3.3%
ヨーロッパ小計	26,098	6,296	314.5%	16.2%	13.6%	88,401	24,160	265.9%	18.9%	17.4%	47,750	14,114	238.3%	20.4%	18.9%	
東アジア	中国	27,950	2,938	851.3%	17.4%	6.3%	70,570	7,805	804.2%	15.1%	5.6%	36,360	4,338	738.2%	15.5%	5.8%
	台湾	21,375	5,374	297.7%	13.3%	11.6%	53,798	14,450	272.3%	11.5%	10.4%	26,615	7,669	247.0%	11.4%	10.3%
	香港	6,422	3,444	86.5%	4.0%	7.4%	17,948	9,628	86.4%	3.8%	6.9%	8,674	5,014	73.0%	3.7%	6.7%
	韓国	11,178	5,432	105.8%	6.9%	11.7%	30,194	14,700	105.4%	6.4%	10.6%	14,599	7,980	83.4%	6.2%	10.7%
	東アジア小計	66,925	17,188	289.4%	41.6%	37.1%	172,510	46,583	270.3%	36.8%	33.6%	86,248	24,981	245.3%	36.8%	33.5%
東南アジア	フィリピン	969	302	220.9%	0.6%	0.7%	2,746	898	205.8%	0.6%	0.6%	1,266	482	162.7%	0.5%	0.6%
	ベトナム	817	328	149.1%	0.5%	0.7%	1,625	603	169.5%	0.3%	0.4%	804	334	140.7%	0.3%	0.4%
	タイ	4,093	1,582	158.7%	2.5%	3.4%	9,454	3,254	190.5%	2.0%	2.3%	4,670	1,663	180.8%	2.0%	2.2%
	インドネシア	2,417	454	432.4%	1.5%	1.0%	5,954	1,218	388.8%	1.3%	0.9%	2,854	661	331.8%	1.2%	0.9%
	マレーシア	3,255	828	293.1%	2.0%	1.8%	8,319	2,310	260.1%	1.8%	1.7%	3,980	1,154	244.9%	1.7%	1.5%
	シンガポール	7,895	3,142	151.3%	4.9%	6.8%	23,733	9,471	150.6%	5.1%	6.8%	10,762	4,703	128.8%	4.6%	6.3%
	インド	1,032	199	418.6%	0.6%	0.4%	3,462	570	507.4%	0.7%	0.4%	1,719	362	374.9%	0.7%	0.5%
	その他	667	328	103.4%	0.4%	0.7%	2,492	975	155.6%	0.5%	0.7%	1,263	519	143.4%	0.5%	0.7%
東南アジア小計	21,145	7,163	195.2%	13.1%	15.5%	57,785	19,299	199.4%	12.3%	13.9%	27,318	9,878	176.6%	11.7%	13.3%	
中東	イスラエル	246	1,433	-82.8%	0.2%	3.1%	827	3,460	-76.1%	0.2%	2.5%	383	1,977	-80.6%	0.2%	2.7%
	カタール	41	0	100.0%	0.0%	N/A	80	0	100.0%	0.0%	N/A	31	0	100.0%	0.0%	N/A
	UAE	359	65	452.3%	0.2%	0.1%	829	270	207.0%	0.2%	0.2%	411	128	221.1%	0.2%	0.2%
	サウジアラビア	223	50	346.0%	0.1%	0.1%	565	167	238.3%	0.1%	0.1%	294	75	292.0%	0.1%	0.1%
	トルコ	176	83	112.0%	0.1%	0.2%	357	262	36.3%	0.1%	0.2%	193	136	41.9%	0.1%	0.2%
	その他	537	214	150.9%	0.3%	0.5%	1,513	646	134.2%	0.3%	0.5%	814	385	111.4%	0.3%	0.5%
中東小計	1,582	1,845	-14.3%	1.0%	4.0%	4,171	4,805	-13.2%	0.9%	3.5%	2,126	2,701	-21.3%	0.9%	3.6%	
オセアニア	オーストラリア	7,288	1,631	346.8%	4.5%	3.5%	25,501	5,393	372.9%	5.4%	3.9%	12,531	2,979	320.6%	5.3%	4.0%
	ニュージーランド	756	104	626.9%	0.5%	0.2%	2,471	427	478.7%	0.5%	0.3%	1,085	262	314.1%	0.5%	0.4%
	その他	45	8	462.5%	0.0%	0.0%	233	23	913.0%	0.0%	0.0%	105	13	707.7%	0.0%	0.0%
	オセアニア小計	8,089	1,743	364.1%	5.0%	3.8%	28,205	5,843	382.7%	6.0%	4.2%	13,721	3,254	321.7%	5.9%	4.4%
アフリカ	173	71	143.7%	0.1%	0.2%	520	319	63.0%	0.1%	0.2%	347	249	39.4%	0.1%	0.3%	
海外その他	3,019	1,589	90.0%	1.9%	3.4%	9,640	4,151	132.2%	2.1%	3.0%	5,247	2,389	119.6%	2.2%	3.2%	
外国人合計	160,910	46,355	247.1%			468,871	138,821	237.8%			234,351	74,515	214.5%			
日本人合計	247,094	355,045	-30.4%			442,259	646,580	-31.6%			251,844	376,414	-33.1%			
合計	408,004	401,400	1.6%			911,130	785,401	16.0%			486,195	450,929	7.8%			

	2023	2022	伸率・前年同月差
販売可能客室数	568,852室	567,420室	0.3%
稼働客室数	486,195室	450,929室	7.8%
稼働率	85.5%	79.5%	6.0ポイント増
外国人比率 (延べ人数ベース)	51.5%	17.7%	33.8ポイント増
外国人比率 (延べ部屋数ベース)	48.2%	16.5%	31.7ポイント増

(注)実人数もしくは延べ人数の集計がない施設の数値については、回答のあった施設の平均値(国・地域別)をもとに算出。小数点第一位未満を四捨五入しているため、合計と一致しない場合がある。

(1)調査時期:2023年11月1日~2023年11月30日

(2)対象施設数:112ホテル(18,962室)

宿泊状況調査結果詳細 (2023年12月)

(公社)京都市観光協会
(公財)京都文化交流コンベンションビューロー

国・地域		2023年(12月)														
		実人数					延べ人数					延べ部屋数				
		2023	2022	伸率	2023 構成比	2022 構成比	2023	2022	伸率	2023 構成比	2022 構成比	2023	2022	伸率	2023 構成比	2022 構成比
北米	アメリカ	20,099	10,503	91.4%	13.9%	16.7%	60,604	32,859	84.4%	15.4%	18.1%	28,154	15,117	86.2%	14.4%	16.5%
	カナダ	2,256	1,229	83.6%	1.6%	1.9%	6,288	3,777	66.5%	1.6%	2.1%	3,160	1,925	64.2%	1.6%	2.1%
	北米小計	22,355	11,732	90.5%	15.5%	18.6%	66,892	36,636	82.6%	17.0%	20.2%	31,314	17,042	83.7%	16.0%	18.6%
中南米	メキシコ	1,041	202	415.3%	0.7%	0.3%	3,215	858	274.7%	0.8%	0.5%	1,517	443	242.4%	0.8%	0.5%
	ブラジル	638	179	256.4%	0.4%	0.3%	1,756	660	166.1%	0.4%	0.4%	814	304	167.8%	0.4%	0.3%
	その他	605	145	317.2%	0.4%	0.2%	1,454	622	133.8%	0.4%	0.3%	754	351	114.8%	0.4%	0.4%
	南米小計	2,284	526	334.2%	1.6%	0.8%	6,425	2,140	200.2%	1.6%	1.2%	3,085	1,098	181.0%	1.6%	1.2%
ヨーロッパ	イギリス	2,616	973	168.9%	1.8%	1.5%	7,341	3,449	112.8%	1.9%	1.9%	3,986	1,939	105.6%	2.0%	2.1%
	フランス	1,786	1,139	56.8%	1.2%	1.8%	5,501	3,956	39.1%	1.4%	2.2%	3,033	2,113	43.5%	1.5%	2.3%
	ドイツ	988	443	123.0%	0.7%	0.7%	2,802	1,382	102.7%	0.7%	0.8%	1,644	979	67.9%	0.8%	1.1%
	イタリア	1,658	482	244.0%	1.1%	0.8%	4,982	1,523	227.1%	1.3%	0.8%	2,796	832	236.1%	1.4%	0.9%
	オランダ	375	127	195.3%	0.3%	0.2%	930	437	112.8%	0.2%	0.2%	507	269	88.5%	0.3%	0.3%
	スペイン	1,520	765	98.7%	1.1%	1.2%	4,819	2,387	101.9%	1.2%	1.3%	2,506	1,270	97.3%	1.3%	1.4%
	スイス	462	126	266.7%	0.3%	0.2%	1,341	613	118.8%	0.3%	0.3%	565	353	60.1%	0.3%	0.4%
	スウェーデン	259	70	270.0%	0.2%	0.1%	641	141	354.6%	0.2%	0.1%	334	87	283.9%	0.2%	0.1%
	フィンランド	75	26	188.5%	0.1%	0.0%	364	83	338.6%	0.1%	0.0%	177	50	254.0%	0.1%	0.1%
	ロシア	280	68	311.8%	0.2%	0.1%	757	240	215.4%	0.2%	0.1%	397	131	203.1%	0.2%	0.1%
	その他	1,839	735	150.2%	1.3%	1.2%	5,305	2,423	118.9%	1.3%	1.3%	2,955	1,428	106.9%	1.5%	1.6%
ヨーロッパ小計	11,858	4,954	139.4%	8.2%	7.9%	34,783	16,634	109.1%	8.8%	9.2%	18,900	9,451	100.0%	9.6%	10.3%	
東アジア	中国	28,360	4,729	499.7%	19.6%	7.5%	71,999	14,088	411.1%	18.3%	7.8%	38,243	7,353	420.1%	19.5%	8.0%
	台湾	21,125	8,714	142.4%	14.6%	13.8%	52,644	23,194	127.0%	13.4%	12.8%	26,834	11,911	125.3%	13.7%	13.0%
	香港	7,428	6,108	21.6%	5.1%	9.7%	18,352	15,350	19.6%	4.7%	8.5%	9,201	7,861	17.0%	4.7%	8.6%
	韓国	13,139	8,247	59.3%	9.1%	13.1%	33,754	20,810	62.2%	8.6%	11.5%	17,311	11,371	52.2%	8.8%	12.4%
	東アジア小計	70,052	27,798	152.0%	48.5%	44.1%	176,749	73,442	140.7%	44.9%	40.5%	91,589	38,496	137.9%	46.7%	42.1%
東南アジア	フィリピン	1,239	504	145.8%	0.9%	0.8%	3,582	1,688	112.2%	0.9%	0.9%	1,640	794	106.5%	0.8%	0.9%
	ベトナム	396	540	-26.7%	0.3%	0.9%	816	856	-4.7%	0.2%	0.5%	425	444	-4.3%	0.2%	0.5%
	タイ	4,045	1,915	111.2%	2.8%	3.0%	9,545	4,389	117.5%	2.4%	2.4%	4,688	2,174	115.6%	2.4%	2.4%
	インドネシア	3,735	1,625	129.8%	2.6%	2.6%	9,591	4,299	123.1%	2.4%	2.4%	4,308	2,012	114.1%	2.2%	2.2%
	マレーシア	3,393	1,624	108.9%	2.3%	2.6%	8,268	4,167	98.4%	2.1%	2.3%	3,955	2,024	95.4%	2.0%	2.2%
	シンガポール	10,517	6,706	56.8%	7.3%	10.6%	29,446	20,220	45.6%	7.5%	11.2%	13,121	9,434	39.1%	6.7%	10.3%
	インド	897	304	195.1%	0.6%	0.5%	2,903	894	224.7%	0.7%	0.5%	1,403	506	177.3%	0.7%	0.6%
	その他	587	424	38.4%	0.4%	0.7%	2,428	1,417	71.3%	0.6%	0.8%	1,332	636	109.4%	0.7%	0.7%
東南アジア小計	24,809	13,642	81.9%	17.2%	21.6%	66,579	37,930	75.5%	16.9%	20.9%	30,872	18,024	71.3%	15.7%	19.7%	
中東	イスラエル	116	110	5.5%	0.1%	0.2%	285	366	-22.1%	0.1%	0.2%	139	225	-38.2%	0.1%	0.2%
	カタール	191	56	241.1%	0.1%	0.1%	348	132	163.6%	0.1%	0.1%	147	47	212.8%	0.1%	0.1%
	UAE	406	86	372.1%	0.3%	0.1%	1,024	469	118.3%	0.3%	0.3%	478	221	116.3%	0.2%	0.2%
	サウジアラビア	91	21	333.3%	0.1%	0.0%	264	78	238.5%	0.1%	0.0%	143	48	197.9%	0.1%	0.1%
	トルコ	128	34	276.5%	0.1%	0.1%	352	84	319.0%	0.1%	0.0%	186	59	215.3%	0.1%	0.1%
	その他	298	156	91.0%	0.2%	0.2%	1,045	498	109.8%	0.3%	0.3%	576	275	109.5%	0.3%	0.3%
中東小計	1,230	463	165.7%	0.9%	0.7%	3,318	1,627	103.9%	0.8%	0.9%	1,669	875	90.7%	0.9%	1.0%	
オセアニア	オーストラリア	8,702	2,531	243.8%	6.0%	4.0%	27,530	8,780	213.6%	7.0%	4.8%	13,022	4,201	210.0%	6.6%	4.6%
	ニュージーランド	790	156	406.4%	0.5%	0.2%	2,452	675	263.3%	0.6%	0.4%	1,187	356	233.4%	0.6%	0.4%
	その他	40	9	344.4%	0.0%	0.0%	122	20	510.0%	0.0%	0.0%	55	11	400.0%	0.0%	0.0%
	オセアニア小計	9,532	2,696	253.6%	6.6%	4.3%	30,104	9,475	217.7%	7.6%	5.2%	14,264	4,568	212.3%	7.3%	5.0%
アフリカ	203	36	463.9%	0.1%	0.1%	637	154	313.6%	0.2%	0.1%	299	100	199.0%	0.2%	0.1%	
海外その他	2,193	1,193	83.8%	1.5%	1.9%	8,081	3,254	148.3%	2.1%	1.8%	4,039	1,874	115.5%	2.1%	2.0%	
外国人合計	144,516	63,040	129.2%			393,568	181,292	117.1%			196,031	91,528	114.2%			
日本人合計	247,429	322,803	-23.3%			430,745	566,739	-24.0%			254,149	338,374	-24.9%			
合計	391,945	385,843	1.6%			824,313	748,031	10.2%			450,180	429,902	4.7%			

	2023	2022	伸率・前年同月差
販売可能客室数	586,675室	583,496室	0.5%
稼働客室数	450,180室	429,902室	4.7%
稼働率	76.7%	73.7%	3.0ポイント増
外国人比率 (延べ人数ベース)	47.7%	24.2%	23.5ポイント増
外国人比率 (延べ部屋数ベース)	43.5%	21.3%	22.2ポイント増

(注)実人数もしくは延べ人数の集計がない施設の数値については、回答のあった施設の平均値(国・地域別)をもとに算出。小数点第一位未満を四捨五入しているため、合計と一致しない場合がある。

(1)調査時期:2023年12月1日~2023年12月31日

(2)対象施設数:110ホテル(18,925室)

宿泊状況調査結果詳細（2023年1月～12月）

(公社)京都市観光協会
(公財)京都市文化交流コンベンションビューロー

国・地域		2023年(1月～12月)														
		実人数					延べ人数					延べ部屋数				
		2023	2022	伸率	2023 構成比	2022 構成比	2023	2022	伸率	2023 構成比	2022 構成比	2023	2022	伸率	2023 構成比	2022 構成比
北米	アメリカ	290,908	31,976	809.8%	17.9%	20.4%	832,762	102,772	710.3%	51.3%	65.4%	409,691	51,204	700.1%	25.2%	32.6%
	カナダ	37,203	3,252	1044.0%	2.3%	2.1%	113,544	10,976	934.5%	7.0%	7.0%	56,266	5,536	916.4%	3.5%	3.5%
	北米小計	328,111	35,228	831.4%	20.2%	22.4%	946,306	113,748	731.9%	58.3%	72.4%	465,957	56,740	721.2%	28.7%	36.1%
中南米	メキシコ	14,094	660	2035.5%	0.9%	0.4%	40,819	2,285	1686.4%	2.5%	1.5%	19,136	1,183	1517.6%	1.2%	0.8%
	ブラジル	7,821	585	1236.9%	0.5%	0.4%	23,946	2,034	1077.3%	1.5%	1.3%	11,728	1,044	1023.4%	0.7%	0.7%
	その他	9,520	526	1709.9%	0.6%	0.3%	24,023	2,218	983.1%	1.5%	1.4%	12,724	1,286	889.4%	0.8%	0.8%
	南米小計	31,435	1,771	1675.0%	1.9%	1.1%	88,788	6,537	1258.2%	5.5%	4.2%	43,588	3,513	1140.8%	2.7%	2.2%
ヨーロッパ	イギリス	52,956	3,906	1255.8%	3.3%	2.5%	157,977	12,957	1119.2%	9.7%	8.3%	84,118	7,908	963.7%	5.2%	5.0%
	フランス	41,182	4,300	857.7%	2.5%	2.7%	131,237	18,057	626.8%	8.1%	11.5%	69,803	10,363	573.6%	4.3%	6.6%
	ドイツ	32,751	2,820	1061.4%	2.0%	1.8%	104,949	9,999	949.6%	6.5%	6.4%	58,996	6,870	758.7%	3.6%	4.4%
	イタリア	40,846	2,212	1746.6%	2.5%	1.4%	133,229	7,628	1646.6%	8.2%	4.9%	69,062	4,493	1437.1%	4.3%	2.9%
	オランダ	12,948	713	1716.0%	0.8%	0.5%	40,016	2,311	1631.5%	2.5%	1.5%	21,004	1,526	1276.4%	1.3%	1.0%
	スペイン	33,741	2,244	1403.6%	2.1%	1.4%	106,343	7,303	1356.2%	6.6%	4.7%	53,812	4,087	1216.7%	3.3%	2.6%
	スイス	12,235	872	1303.1%	0.8%	0.6%	33,550	3,236	936.8%	2.1%	2.1%	17,174	1,926	791.7%	1.1%	1.2%
	スウェーデン	5,073	480	956.9%	0.3%	0.3%	14,621	1,311	1015.3%	0.9%	0.8%	7,898	853	825.9%	0.5%	0.5%
	フィンランド	2,179	217	904.1%	0.1%	0.1%	7,978	705	1031.6%	0.5%	0.4%	4,402	475	826.7%	0.3%	0.3%
	ロシア	4,711	450	946.9%	0.3%	0.3%	12,343	1,599	671.9%	0.8%	1.0%	6,412	808	693.6%	0.4%	0.5%
	その他	50,484	4,514	1018.4%	3.1%	2.9%	156,125	14,526	974.8%	9.6%	9.3%	82,829	8,982	822.2%	5.1%	5.7%
ヨーロッパ小計	289,106	22,728	1172.0%	17.8%	14.5%	898,368	79,632	1028.1%	55.3%	50.7%	475,510	48,291	884.7%	29.3%	30.8%	
東アジア	中国	235,005	10,875	2061.0%	14.5%	6.9%	583,618	31,011	1782.0%	36.0%	19.7%	301,414	17,735	1599.5%	18.6%	11.3%
	台湾	221,099	15,914	1289.3%	13.6%	10.1%	498,488	42,405	1075.5%	30.7%	27.0%	245,965	22,441	996.1%	15.2%	14.3%
	香港	69,389	11,283	515.0%	4.3%	7.2%	165,644	29,898	454.0%	10.2%	19.0%	82,286	15,481	431.5%	5.1%	9.9%
	韓国	127,358	16,944	651.6%	7.8%	10.8%	295,474	44,131	569.5%	18.2%	28.1%	151,783	25,069	505.5%	9.4%	16.0%
	東アジア小計	652,851	55,016	1086.7%	40.2%	35.0%	1,543,224	147,445	946.6%	95.1%	93.9%	781,448	80,726	868.0%	48.1%	51.4%
東南アジア	フィリピン	11,695	1,063	1000.2%	0.7%	0.7%	26,037	3,606	622.0%	1.6%	2.3%	12,958	1,781	627.6%	0.8%	1.1%
	ベトナム	6,781	1,139	495.3%	0.4%	0.7%	11,154	1,998	458.3%	0.7%	1.3%	6,249	1,144	446.2%	0.4%	0.7%
	タイ	27,810	4,767	483.4%	1.7%	3.0%	60,008	10,681	461.8%	3.7%	6.8%	29,819	5,512	441.0%	1.8%	3.5%
	インドネシア	23,420	2,780	742.4%	1.4%	1.8%	52,903	7,280	626.7%	3.3%	4.6%	25,249	3,543	612.6%	1.6%	2.3%
	マレーシア	23,121	3,181	626.8%	1.4%	2.0%	57,535	8,063	613.6%	3.5%	5.1%	28,146	4,155	577.4%	1.7%	2.6%
	シンガポール	57,576	11,518	399.9%	3.5%	7.3%	157,476	34,502	356.4%	9.7%	22.0%	74,928	16,907	343.2%	4.6%	10.8%
	インド	14,243	838	1599.6%	0.9%	0.5%	32,791	2,618	1152.5%	2.0%	1.7%	17,884	1,696	954.5%	1.1%	1.1%
	その他	7,050	1,327	431.3%	0.4%	0.8%	27,270	3,750	627.2%	1.7%	2.4%	13,359	2,090	539.2%	0.8%	1.3%
	東南アジア小計	171,696	26,613	545.2%	10.6%	16.9%	425,174	72,498	486.5%	26.2%	46.2%	208,592	36,828	466.4%	12.9%	23.5%
中東	イスラエル	15,223	2,464	517.8%	0.9%	1.6%	38,487	5,821	561.2%	2.4%	3.7%	19,915	3,432	480.3%	1.2%	2.2%
	カタール	756	67	1028.4%	0.0%	0.0%	1,489	197	655.8%	0.1%	0.1%	678	76	792.1%	0.0%	0.0%
	UAE	2,997	239	1154.0%	0.2%	0.2%	7,209	997	623.1%	0.4%	0.6%	3,655	498	633.9%	0.2%	0.3%
	サウジアラビア	1,897	96	1876.0%	0.1%	0.1%	4,462	312	1330.1%	0.3%	0.2%	2,367	154	1437.0%	0.1%	0.1%
	トルコ	2,244	143	1469.2%	0.1%	0.1%	5,581	544	925.9%	0.3%	0.3%	3,107	356	772.8%	0.2%	0.2%
	その他	5,204	822	533.1%	0.3%	0.5%	17,568	2,176	707.4%	1.1%	1.4%	8,604	1,451	493.0%	0.5%	0.9%
	中東小計	28,321	3,831	639.3%	1.7%	2.4%	74,796	10,047	644.5%	4.6%	6.4%	38,326	5,967	542.3%	2.4%	3.8%
オセアニア	オーストラリア	78,709	5,547	1318.9%	4.8%	3.5%	233,804	18,522	1162.3%	14.4%	11.8%	116,242	9,948	1068.5%	7.2%	6.3%
	ニュージーランド	8,006	462	1632.9%	0.5%	0.3%	24,007	1,740	1279.7%	1.5%	1.1%	11,786	942	1151.2%	0.7%	0.6%
	その他	564	34	1558.8%	0.0%	0.0%	2,022	112	1705.4%	0.1%	0.1%	1,019	81	1158.0%	0.1%	0.1%
	オセアニア小計	87,279	6,043	1344.3%	5.4%	3.8%	259,833	20,374	1175.3%	16.0%	13.0%	129,047	10,971	1076.3%	8.0%	7.0%
アフリカ	5,145	237	2070.9%	0.3%	0.2%	7,316	896	716.5%	0.5%	0.6%	5,035	712	607.2%	0.3%	0.5%	
海外その他	29,284	5,558	426.9%	1.8%	3.5%	75,447	13,480	459.7%	4.6%	8.6%	42,521	8,476	401.7%	2.6%	5.4%	
外国人合計	1,623,228	157,025	933.7%			4,319,252	464,657	829.6%			2,190,024	252,224	768.3%			
日本人合計	2,789,079	3,144,217	-11.3%			4,812,789	5,347,093	-10.0%			2,890,422	3,278,496	-11.8%			
合計	4,412,307	3,301,242	33.7%			9,132,041	5,811,750	57.1%			5,080,446	3,530,720	43.9%			

	2023	2022	伸率・前年同月差
販売可能客室数	6,922,849室	6,784,443室	2.0%
稼働客室数	5,080,446室	3,530,720室	43.9%
稼働率	73.4%	52.0%	21.4ポイント増
外国人比率 (延べ人数ベース)	47.3%	8.0%	39.3ポイント増
外国人比率 (延べ部屋数ベース)	43.1%	7.1%	36.0ポイント増

(注)実人数もしくは延べ人数の集計がない施設の数値については、回答のあった施設の平均値(国・地域別)をもとに算出。

(1)調査時期:2023年1月1日～2023年11月30日

(2)回答施設数:【2023】1月(115ホテル、19,283室)、2月(110ホテル、19,050室)、3月(111ホテル、19,333室)、4月(110ホテル、19,185室)、5月(110ホテル、19,059室)、6月(111ホテル、19,012室)、7月(111ホテル、18,995室)、8月(109ホテル、18,596室)、9月(109ホテル、18,519室)、10月(109ホテル、18,694室)、11月(112ホテル、18,962室)、12月(110ホテル、18,925室)