

令和7年7月18日

広報発表

公益社団法人 京都市観光協会 (DMO KYOTO)
公益財団法人 京都文化交流コンベンションビューロー

京都市観光協会データ年報（2024年確報）について

(公社)京都市観光協会及び(公財)京都文化交流コンベンションビューローでは、京都市内の主要宿泊施設における国・地域別の宿泊状況等、京都観光に関するマーケティングデータを調査し、「データ月報」として毎月発表しております。このたび、令和6年(2024年1月~12月)の調査結果をまとめましたのでお知らせします。

調査結果のポイント

京都市内主要ホテル統計

2024年の客室稼働率は78.5%となり、前年の73.4%を上回った

京都市内主要ホテル(109軒~115軒※月によって異なる)の2024年の客室稼働率は78.5%となった。前年の73.4%を5.1ポイント上回った。コロナ禍前である2019年の81.3%からは2.8ポイント減に留まったものの、5月、10月、12月は2019年同月を上回る水準にまで回復した。2024年は、継続的な円安の影響もあり、多方面の国・地域からの宿泊需要が増加した(本冊P8,9参照)。

延べ宿泊数は、外国人の宿泊需要の増加に伴い前年を上回るも、2019年の水準には届かなかった

2024年の延べ宿泊数は10,325,176泊となり、前年比12.1%増、2019年比57.0%増となった。日本人延べ宿泊数は、前年比16.4%減、2019年比24.8%増であった。外国人延べ宿泊数は、前年比43.3%増、2019年比88.1%増であった。ただし、2019年との比較にあたっては、調査対象施設の増加の影響に留意する必要がある。

そこで、コロナ禍前からの調査対象かつ開業済みであった施設のみ(30施設)で比較すると、延べ宿泊数は前年比10.2%増、2019年比7.5%減となった。日本人延べ宿泊数は、前年比10.5%減、2019年比21.7%減であった。外国人延べ宿泊数は、前年比34.7%増、2019年比7.9%増であった。外国人需要はコロナ禍前を上回ったものの、物価高などの影響で日本人需要はコロナ禍前を大きく下回った(本冊P10~13参照)。

指標(30施設での比較)	前年比	2019年比
延べ宿泊数	△ 10.2%	▼ 7.5%
日本人延べ宿泊数	▼ 10.5%	▼ 21.7%
外国人延べ宿泊数	△ 34.7%	△ 7.9%

外国人比率は61.0%となり、統計開始以来、最も高くなった

調査対象施設における2024年の外国人比率は61.0%となり、前年の47.7%を13.3ポイント上回り、2014年の統計開始以来、最も高い水準になった。なお、2024年の全国の宿泊施設における外国人比率は25.2%であり、京都市内の主要ホテルはこれを大きく上回っている(本冊P14参照)。

構成比では、1位が中国、2位がアメリカ、3位が台湾となり、コロナ禍前と同じ順位となった

2024年の外国人延べ宿泊数に占める国・地域別の構成比では、中国が21.1%(前年13.4%、2019年30.7%)と最も多く、次いでアメリカが19.1%(前年20.0%、2019年14.5%)、台湾が9.0%(前年

11.2%、2019年8.0%)と続いた。中国の構成比率は2019年の水準に届かないものの、構成比の上位はコロナ禍前と同じ国・地域が占める結果となった。

延べ宿泊数の前年からの増減率では、中国の増加が顕著であった(本冊P15~18参照)。

上位の国・地域	構成比(2024年)	構成比(2023年)	構成比(2019年)	延べ泊数の前年からの増減率	延べ泊数の2019年からの増減率(30施設での比較)
中国	21.1%	13.4%	30.7%	△ 125.5%	▼ 27.9%
台湾	9.0%	11.2%	8.0%	△ 15.8%	△ 14.0%
韓国	5.1%	6.7%	3.2%	△ 7.5%	△ 59.1%
北米	21.6%	22.7%	16.4%	△ 36.6%	△ 46.2%
その他	6.2%	6.0%	6.0%	△ 48.6%	△ 11.8%

平均客室単価、客室収益指数ともに統計開始以来の最高値となった

2024年の平均客室単価は20,195円となった。前年の17,403円から16.0%増、2019年の15,610円から29.4%増となった。客室収益指数は15,853円で、前年の12,774円から24.1%増、2019年の12,691円から24.9%増となった。平均客室単価、客室収益指数ともに2014年の統計開始以来の最高値となった。(本冊P19~21参照)。

平均宿泊日数は2.17泊となり、統計開始以来、最も多い泊数となった

2024年の1人当たり宿泊日数は2.17泊となり、統計開始以来、最も多い泊数となった。滞在期間の長い外国人宿泊客を中心に、円安の影響で連泊しやすくなったことが要因として考えられる(本冊P22~26参照)。

1部屋当たり宿泊人数は1.91人となり、前年や2019年の水準を上回った

2024年の1部屋当たり人数は1.91人となり、前年の1.82人や2019年の1.81人を上回った。複数人での利用が多い外国人需要が増加した影響であると考えられる。なお、日本人宿泊客のみの平均人数は1.68人で、2019年と同水準であった(本冊P27参照)。

いずれの価格帯でも客室収益指数が前年から20%以上増加した

108施設を対象に主要指標を価格帯別に比較したところ、高価格帯施設ほど客室稼働率が低く、外国人比率は高く、1部屋当たり人数は多い傾向となった。いずれの価格帯でも客室収益指数は前年から20%を超える増加となり、業界全体で業績の改善が進んだと言える(本冊P28~33参照)。

京都市内主要旅館統計

2024年の稼働率は61.6%と前年や2019年と同水準になった

市内主要旅館(23軒~25軒※月によって異なる)における2024年の客室稼働率は61.6%となり、前年の61.1%や2019年の61.7%と同水準になった。ただし、稼働率に比べて総延べ宿泊数が2019年当時より回復していない。コロナ禍の余波や少子化の影響などで、修学旅行の収容人数が減少していることなどが要因であると考えられる(本冊P34~36参照)。

京都観光の動向分析

市内宿泊施設数は、2019年当時から施設数は減少しているものの客室数は増加傾向にある

市内の宿泊施設数は2024年度末（2025年3月末時点）で3,586軒となり、前年度末の3,452軒から増加、2019年度末の3,993軒から10.2%の減少となった。客室数は60,060室となり、前年度末の59,260室から1.3%（800室）の増加となった。2019年度末の53,471軒からは12.3%（6,589室）の増加となった。なお、当協会の調査に基づく、2027年までの主な宿泊施設の開業予定は16施設1,043室となる見込みである（本冊P37～40参照）。

観光関連業界における労働者数は2019年末から3.7%の減少となった

2024年末時点の京都府の観光関連業界における労働者数（雇用保険の被保険者数から類推）は、2019年末から3.7%減となった。宿泊業、飲食サービス業に限ると2019年同月比は1.6%増となっており、外国人観光客を中心とした観光需要の増加に伴い、宿泊施設や飲食店が増加し、労働者数が増加したものと考えられる。業界における求人倍率は、宿泊業界と関連の強い、「飲食物調理」、「自動車運転」、「建設業」が高い水準で推移している。また、「清掃業」も前年に引き続いて求人倍率が上昇傾向にあり、客室稼働率の上昇により清掃業務の需要が増えていることも要因の一つとして考えられる。また、業界における中途採用時の賃金水準も全体的に高くなった（本冊P41～43参照）。

京都への日本人来街者数（指数）は前年や2019年の水準を上回った

スマートフォンの位置情報に基づく市内39地点の来街者の指数（2019年の平均値を100とする）は、2024年は104.1となり、2023年の103.7から0.4ポイント増、2019年からは4.1ポイント増となった。エリア別にみると、2024年大河ドラマ主人公・紫式部のゆかりの地である大原野や、四条通などの繁華街および京都駅周辺において2019年当時の増加が目立った（本冊P44参照）。

免税売上額は2019年の水準から約3倍となり、統計開始以来の最高額となった

京都市内4百貨店における2024年の免税売上額は505億円となり、前年から106.5%増、2019年から181.5%増（約3倍）となった。統計開始以来、最高額となった。免税以外も含む総売上額は2,635億円、これに占める免税売上の割合は19.2%となった（本冊P45～48参照）。

京都総合観光案内所の来所者数は前年と同水準となった

京都総合観光案内所（京なび）の来所者数は、前年から0.7%増となり、2019年からは36.4%減となった。外国人が占める割合は51.6%と、前年の44.2%や2019年の45.0%を上回った（本冊P49参照）。

国内旅行者の入浴意向は、年間を通して2019年平均値を超える水準で推移した

「行こう指数」（インターネット上における京都観光への訪問意向に関するデータをもとに2019年の平均値を100として集計）は、年間を通して2019年の平均値を上回る水準が続いた。ただ、訪問意向は高い水準であるにも関わらず、日本人延べ宿泊数が減少していることから、日帰り観光を選ぶ傾向があったものと考えられる（本冊P50参照）。

海外旅行者の訪日意向は、円安を背景に、年間を通して前年や2019年を上回る高水準で推移した

全世界からの訪日旅行に関する需要指数は、主要な国・地域で年間を通して前年や2019年の指数を上回った。継続的な円安を背景に増加したものと考えられる（本冊P51参照）。

2025年の見通し

客室稼働率は前年から上昇も2019年当時の水準にまで至らない見込みである。客室稼働率を抑えるかわりに客室単価を上昇させる経営方針をとる施設が増えていることに加えて、物価高に伴う経費上昇分を賄う必要があることなどを考えると、客室収益指数は引き続き高水準で推移する見込みである。継続的な円安を背景に今後も多方面の国・地域からの安定した宿泊需要を期待することができる見通しではあるが、トランプ米政権によって円安是正が要求されるとの警戒感が高まれば、訪日需要、京都での宿泊需要に影響を及ぼす懸念もある（本冊P72参照）。

本資料の利用について

- 本資料の数値を引用する場合は、「出典：京都市観光協会データ年報(2024)」を明示してください。
- ただし、本冊P21のCoStar Group, STRデータについては、CoStar Group, STRの書面による許諾を伴わない再出版もしくは二次使用は固く禁じられています。なお、報道・メディア媒体への掲載については、(公社)京都市観光協会(担当：堀江)までお問合せください。
- なお、調査対象施設の個別の名称やデータは、各施設の経営に関わる機密事項のため、非公開としております。あらかじめご了承ください。

〈京都観光総合調査との関連について〉

京都市全体の観光動向の把握については、ほぼすべての市内宿泊施設を対象とする「京都観光総合調査」(京都市から年1回発表)が基本指標となる。当調査は、インバウンドマーケットの傾向を把握するための、京都市内の主なホテルを対象とするサンプル調査であるため、その他ホテルや旅館、簡易宿所、いわゆる「民泊」等の宿泊者は含まれておらず、訪日外客数(日本全体)との比較等も参考分析という位置づけとなる。

〈本件に関する問い合わせ先〉

公益社団法人京都市観光協会

TEL：075-213-0070 e-mail：marketing@kyokanko.or.jp

担当：企画推進課 神田、堀江

京都市観光協会 データ年報 (2024年確報)

(公社) 京都市観光協会 (DMO KYOTO)

(公財) 京都文化交流コンベンションビューロー

調査概要

調査対象

京都市内における日本人および外国人の宿泊状況等をタイムリーに把握できるよう、平成26年（2014年）4月以降、京都市内の主なホテルの協力を得て、国・地域別の調査を毎月実施。なお、本調査では、ビジネス、観光を問わず、日本国籍以外のパスポートを有する人すべてを「外国人」として定義している。

	調査対象 施設数	客室数
2014年度末	25	7,619
2015年度末	28	7,837
2016年度末	34	9,083
2017年度末	37	9,182
2018年度末	54	11,637
2019年度末	59	12,796
2020年度末	81	15,330
2021年度末	109	18,522
2022年度末	111	19,333
2023年1月	115	19,283
2023年2月	110	19,050
2023年3月	111	19,333
2023年4月	110	19,185
2023年5月	110	19,059
2023年6月	111	19,012
2023年7月	111	18,995
2023年8月	109	18,596
2023年9月	109	18,510
2023年10月	110	18,933
2023年11月	112	18,962
2023年12月	110	18,925
2024年1月	110	18,900
2024年2月	111	18,993
2024年3月	112	19,231
2024年4月	110	19,081
2024年5月	110	18,878
2024年6月	115	18,963
2024年7月	113	19,005
2024年8月	113	19,005
2024年9月	109	18,301
2024年10月	112	18,812
2024年11月	107	18,701
2024年12月	109	18,751

注) 前年と本年では対象施設数・客室数が異なり、毎月の調査では当月だけでなく前年同月の数値もいただいているため、今回発表する前年の数値は昨年発表した数値と異なる場合がある。

臨時的な休業の扱いについて

調査対象期間、対象ホテルが臨時的に休業した場合は、通常営業していた期間のみを対象にして客室稼働率を算出する。

例) 100部屋を有するホテルが、以下のように営業をしていた場合

- ① 1月1日～10日期間（10日）は100室のまま通常営業し、利用のあった客室数は200室
- ② 1月11日～20日期間（10日）は50室に絞って営業し、利用のあった客室数は100室
- ③ 1月21日～31日の期間（11日）は休業

販売可能客室数：100室×10日（①期間）＋ 50室×10日（②期間）＝ 1,500室

客室稼働率：利用のあった客室数300室 ÷ 営業期間中の販売可能客室数1,500室＝ 20%

用語の定義

延べ宿泊数	宿泊した人の宿泊数の合計 例) Aさん1泊、Bさん3泊の場合、Aさん1泊+Bさん3泊=4人（泊）
実宿泊数	宿泊施設に宿泊した人の人数 例) Aさん1泊、Bさん3泊の場合、Aさん1人+Bさん1人=2人（泊）
販売可能客室数	日々販売されている客室数の月間累積値を示す。 例) 100部屋を有するホテルにて、20室が改装工事中、80室を30日間販売していた場合、販売可能客室数：80室×30日=2,400室
稼働客室数	宿泊客が実際に利用した客室数
客室稼働率 (OCC)	「販売可能客室数」における「稼働客室数」の割合
平均客室単価 (ADR)	稼働した全ての客室の販売価格の平均値。P21の客室収益指数（RevPAR）等の数値は、ホテルデータサービス会社CoStar Group, STR（本社：イギリス・ロンドン）からの提供によるもので、上記の施設とは対象が一部異なる。
客室収益指数 (RevPAR)	客室稼働率に平均客室単価を乗じた値であり、宿泊施設の経営指標として重視されている。
外国人比率	「総延べ人数」における「外国人延べ人数」の割合
前年比	「当年の数値」を「前年の数値」で割り、1を差し引いた値
構成比	「外国人延べ人数」における「各国・地域の延べ人数」の割合

参照した外部データ

観光庁 「宿泊旅行統計」(第2 次速報値)	<ul style="list-style-type: none">京都市全体の稼働率、外国人比率、1人当たり宿泊数日本全体の稼働率、外国人比率、1人当たり宿泊数日本全体の延べ宿泊者数
日本政府観光局 (JNTO) 「訪日外客数」	<ul style="list-style-type: none">日本全体における国・地域別の入国者数
出入国在留管理庁 「港別 入国外国人の 国籍・地域」	<ul style="list-style-type: none">関西空港における国・地域別の入国者数
CoStar Group, STR ホテル産業データ	<ul style="list-style-type: none">国内外主要都市の客室稼働率、平均客室単価、
京都府労働局 「職業安定業務指標等」	<ul style="list-style-type: none">観光関連産業の雇用動向
KDDI Location Analyzer	<ul style="list-style-type: none">スマートフォンの位置情報をもとにした、来訪者の年代別の内訳
VLeライナック 「i-Catch」	<ul style="list-style-type: none">京都観光意向指数(通称:行こう指数)
Google Travel Trends Destination Insights with Google	<ul style="list-style-type: none">Google上での宿泊・航空に関する検索行動に関する指標
京都市保健福祉局 「営業許可施設数」	<ul style="list-style-type: none">市内宿泊施設の件数および客室数
株式会社建設ニュース 「建築ニュース」	<ul style="list-style-type: none">2024年以降に開業した主な宿泊施設今後開業予定の主な宿泊施設
週刊トラベルジャーナ ル「ダイヤ情報」	<ul style="list-style-type: none">航空定期路線の就航状況
三菱UFJリサーチ& コンサルティング 「外国為替相場」	<ul style="list-style-type: none">主要通貨の為替相場の月別推移

1. 京都市内主要ホテル統計	8
1.1. 客室稼働率	8
(1) 年次推移、月次推移	8
(2) 繁閑差（年間稼働率と閑散月下位3か月の平均稼働率）	9
1.2. 延べ宿泊数	10
(1) 年次推移	10
(2) 前年同月比の月次推移	12
1.3. 外国人比率	14
(1) 年次推移	14
(2) 前年同月比の月次推移	14
1.4. 外国人宿泊客の国・地域別の構成比	15
(1) 外国人延べ宿泊数に占める構成比	15
(2) 国・地域別の構成比	16
1.5. 外国人宿泊客の国・地域別の増減率	17
1.6. 平均客室単価、客室収益指数	19
(1) 年次推移	19
(2) 他都市比較（出典：CoStar Group, STR）	21
1.7. 1人当たり平均宿泊日数	22
(1) 年次推移	22
(2) 月次推移	24
(3) 国・地域別の比較	26
1.8. 1部屋当たり宿泊人数	27
(1) 日本人と外国人の比較	27
(2) 国・地域別	27
1.9. 価格帯別の分析	28
(1) 客室稼働率	29
(2) 外国人比率	29
(3) 国・地域別構成比	30
(4) 1部屋当たりの人数	30
(5) 一人当たりの宿泊日数	31
(6) 平均客室単価	31
(7) 客室収益指数	32
(8) 価格帯別の推定市場規模の推移	33
2. 京都市内主要旅館統計	34
3. 京都観光客の動向分析	37
4.1. 宿泊施設数・客室数	37
(1) 営業許可施設数・客室数の推移	37

(2) 2024年以降に開業した主な宿泊施設	39
(3) 今後開業予定の主な宿泊施設	40
4.2. 観光関連産業の雇用動向	41
(1) 月末時点の雇用保険 被保険者数	41
(2) 常用的雇用の求人倍率	41
(3) 中途採用時の賃金水準	42
4.3. ビッグデータにもとづく京都市内の人流・滞在状況	44
(1) 市内39地点の日本人来街者数の実績	44
(2) エリア別来街者指数（2019年平均値基準）	44
4.4. 京都市内4百貨店の売上げ	45
4.5. 京都総合観光案内所（京なび）利用者数 ※ J R 京都駅ビル 2階	49
4.6. 日本人の京都観光訪問意向（行こう指数）	50
4.7. 外国人の訪日旅行および国際旅行の潜在需要	51
4. 主要な国・地域別の指標まとめ	52
5.1. 中国	52
5.2. 韓国	54
5.3. 台湾	56
5.4. 香港	58
5.5. シンガポール	60
5.6. アメリカ	62
5.7. イギリス	64
5.8. フランス	66
5.9. オーストラリア	68
6.1. 航空定期路線の就航状況	70
6.2. 為替レートの推移	72
5. 本資料の利用について	73

1. 京都市内主要ホテル統計

1.1. 客室稼働率

(1) 年次推移、月次推移

- 京都市内主要ホテル（109軒～115軒※月によって異なる）の2024年の客室稼働率は78.5%となった。前年の73.4%を5.1ポイント上回った。コロナ禍前である2019年の81.3%からは2.8ポイント減に留まったものの、5月、10月、12月は2019年同月を上回る水準にまで回復した。2024年は、継続的な円安の影響もあり、多方面の国・地域からの宿泊需要が増加した。
- 京都市全体（旅館や簡易宿所も含む）における2024年の客室稼働率（観光庁「宿泊旅行統計調査」の回答をもとに拡大推計）は68.7%であり、本調査対象ホテルの客室稼働率との乖離幅は9.8ポイントとなった。本調査開始以降最も乖離幅が大きくなった前年の16.4ポイントから回復した。宿泊旅行統計は、本調査が対象としている市内主要ホテルだけでなく、旅館や簡易宿所なども調査対象に含まれていることを踏まえると、これらの施設の需要回復が進んだと考えられる。
- 全国の宿泊施設における2024年の客室稼働率は60.5%であり、本調査対象ホテルの客室稼働率を18.0ポイント下回り、コロナ禍前である2019年と同水準の乖離幅となった。

客室稼働率（%）の年次推移の比較

データ元	データ年報 (市内主要ホテル)	宿泊旅行統計 (京都市)	宿泊旅行統計 (全国)
2014年	85.6%	79.8%	57.4%
2015年	85.8%	81.8%	60.3%
2016年	88.2%	79.9%	59.7%
2017年	88.0%	75.9%	60.5%
2018年	85.2%	74.3%	61.2%
2019年	81.3%	71.9%	62.7%
2020年	34.6%	28.1%	34.3%
2021年	30.2%	24.9%	34.3%
2022年	52.0%	40.7%	46.6%
2023年	73.4%	57.0%	57.0%
2024年	78.5%	68.7%	60.5%

注) 2023年以前の市内主要ホテルの値は、それぞれ翌年時点の調査で回答のあった値で集計している（2023年の値は2024年の調査対象施設における前年の値であり、2023年調査時点の数値とは異なる）

出所) 京都市の値は、観光庁「宿泊旅行統計調査」の回答を拡大推計。日本全国の値は、観光庁「宿泊旅行統計調査」の回答（2024年は速報値）を反映。

月別の客室稼働率（％）

	2024年	2023年	前年差 (pts)	2019年	2019年差 (pts)
1月	60.3	55.2	△ 5.1	65.6	▲ 5.3
2月	69.9	62.8	△ 7.1	78.5	▲ 8.6
3月	81.1	78.5	△ 2.6	85.0	▲ 3.9
4月	86.0	80.0	△ 6.0	89.9	▲ 3.9
5月	83.6	76.7	△ 6.9	83.1	△ 0.5
6月	79.3	71.4	△ 7.9	79.8	▲ 0.5
7月	75.4	66.1	△ 9.3	77.1	▲ 1.7
8月	72.8	68.9	△ 3.9	83.1	▲ 10.3
9月	76.7	75.7	△ 1.0	82.9	▲ 6.2
10月	88.8	82.9	△ 5.9	86.1	△ 2.7
11月	87.4	85.5	△ 1.9	88.4	▲ 1.0
12月	80.9	76.5	△ 4.4	76.1	△ 4.8
年間	78.5	73.4	△ 5.1	81.3	▲ 2.8

(2) 繁閑差（年間稼働率と閑散月下位3か月の平均稼働率）

- 2024年の年間稼働率と閑散月ワースト3か月の平均稼働率の差は、10.9ポイントとなった。コロナ禍前である2019年の11.3ポイントから縮小した。

繁閑差の年次推移（％）

	年間稼働率	閑散月下位3か月の平均稼働率	繁閑差
2014年	85.6	73.5	△ 12.1pts
2015年	85.8	73.7	△ 12.1pts
2016年	88.2	76.0	△ 12.2pts
2017年	88.0	75.7	△ 12.3pts
2018年	85.2	73.3	△ 11.9pts
2019年	81.3	70.0	△ 11.3pts
2020年	34.6	28.7	△ 5.9pts
2021年	30.2	25.6	△ 4.6pts
2022年	52.0	44.7	△ 7.3pts
2023年	73.4	63.2	△ 10.2pts
2024年	78.5	67.6	△ 10.9pts

1.2. 延べ宿泊数

(1) 年次推移

- 2024年の延べ宿泊数は10,325,176泊となり、前年比12.1%増、2019年比57.0%増となった。日本人延べ宿泊数は、前年比16.4%減、2019年比24.8%増であった。外国人延べ宿泊数は、前年比43.3%増、2019年比88.1%増であった。ただし、2019年との比較にあたっては、調査対象施設の増加の影響に留意する必要がある。
- 調査対象施設をコロナ禍前からの調査対象かつ開業済であった施設のみ（30施設）でみると、延べ宿泊数は前年比10.2%増、2019年比7.5%減となった。日本人延べ宿泊数は、前年比10.5%減、2019年比21.7%減であった。外国人延べ宿泊数は、前年比34.7%増、2019年比7.9%増であった。外国人需要はコロナ禍前を上回ったものの、物価高などの影響で日本人需要はコロナ禍前を大きく下回った。

総宿泊数

	調査対象施設数	宿泊数	前年比	2019年比
2014年	28	4,625,213	△ 33.9%	-
2015年	34	5,078,738	△ 9.8%	-
2016年	37	5,421,714	△ 6.8%	-
2017年	54	5,357,317	▼ 1.2%	-
2018年	59	5,970,220	△ 11.4%	-
2019年	68	6,577,091	△ 10.2%	-
2020年	105	2,867,615	▼ 56.4%	▼ 56.4%
2021年	116	2,970,488	△ 3.6%	▼ 54.8%
2022年	115	5,811,750	△ 95.6%	▼ 11.6%
2023年	115	9,212,242	△ 58.5%	△ 40.1%
2024年	115	10,325,176	△ 12.1%	△ 57.0%

日本人宿泊数

	調査対象施設数	宿泊数	前年比	2019年比
2014年	28	3,201,197	△ 26.5%	-
2015年	34	3,144,301	▼ 1.8%	-
2016年	37	3,179,365	△ 1.1%	-
2017年	54	3,039,129	▼ 4.4%	-
2018年	59	3,151,744	△ 3.7%	-
2019年	68	3,228,457	△ 2.4%	-
2020年	105	2,506,571	▼ 22.4%	▼ 22.4%
2021年	116	2,951,804	△ 17.8%	▼ 8.6%
2022年	115	5,347,093	△ 81.1%	△ 65.6%
2023年	115	4,817,770	▼ 9.9%	△ 49.2%
2024年	115	4,028,063	▼ 16.4%	△ 24.8%

外国人宿泊数

	調査対象施設数	宿泊数	前年比	2019年比
2014年	28	1,424,016	△ 54.5%	-
2015年	34	1,934,437	△ 35.8%	-
2016年	37	2,242,349	△ 15.9%	-
2017年	54	2,318,188	△ 3.4%	-
2018年	59	2,818,476	△ 21.6%	-
2019年	68	3,348,634	△ 18.8%	-
2020年	105	361,044	▼ 89.2%	▼ 89.2%
2021年	116	18,684	▼ 94.8%	▼ 99.4%
2022年	115	464,657	△ 2,386.9%	▼ 86.1%
2023年	115	4,394,472	△ 845.7%	△ 31.2%
2024年	115	6,297,113	△ 43.3%	△ 88.1%

総宿泊数（コロナ禍前からの調査対象施設に絞った場合）

	調査対象施設数	宿泊数	前年比	2019年比
2019年	30	4,243,301	-	-
2022年	30	2,364,575	△ 90.2%	▼ 44.3%
2023年	30	3,561,381	△ 50.6%	▼ 16.1%
2024年	30	3,923,166	△ 10.2%	▼ 7.5%

日本人宿泊数（コロナ禍前からの調査対象施設に絞った場合）

	調査対象施設数	宿泊数	前年比	2019年比
2019年	30	2,215,283	-	-
2022年	30	2,154,549	△ 74.2%	▼ 2.7%
2023年	30	1,936,716	▼ 10.1%	▼ 12.6%
2024年	30	1,734,274	▼ 10.5%	▼ 21.7%

外国人宿泊数（コロナ禍前からの調査対象施設に絞った場合）

	調査対象施設数	宿泊数	前年比	2019年比
2019年	30	2,028,018	-	-
2022年	30	210,026	△ 2,980.9%	▼ 89.6%
2023年	30	1,624,665	△ 673.6%	▼ 19.9%
2024年	30	2,188,892	△ 34.7%	△ 7.9%

(2) 前年同月比の月次推移

- 日本人延べ宿泊数は、全ての月で前年から減少した。3月～5月の減少幅が大きかったのは、前年に「全国旅行支援」が実施されていたことが影響している。コロナ禍前からの調査対象施設で絞った場合、全ての月で2019年同月から減少した。8月の減少幅が大きかったのは、物価高に加え、南海トラフ地震臨時情報や台風の影響により、不要不急の宿泊需要が減少したことが主な要因であると考えられる。
- 外国人延べ宿泊数は、全ての月で前年から増加した。1月～3月の増加幅が大きかったのは、円安の影響に加え、春節休暇やイースター休暇が要因と考えられる。コロナ禍前からの調査対象施設で絞った場合、1月、2月、8月以外は2019年同月から増加した。

2024年の延べ宿泊数の前年同月比

	日本人延べ宿泊数 の前年同月比	外国人延べ宿泊数 の前年同月比	総延べ宿泊数 の前年同月比
1月	▼ 14.7%	△ 91.4%	△ 16.8%
2月	▼ 14.6%	△ 116.8%	△ 20.7%
3月	▼ 25.7%	△ 75.9%	△ 12.8%
4月	▼ 21.6%	△ 42.3%	△ 14.4%
5月	▼ 22.7%	△ 57.9%	△ 13.8%
6月	▼ 13.1%	△ 46.0%	△ 17.6%
7月	▼ 12.6%	△ 38.6%	△ 15.7%
8月	▼ 17.2%	△ 33.1%	△ 7.7%
9月	▼ 15.0%	△ 22.7%	△ 4.5%
10月	▼ 12.0%	△ 30.4%	△ 11.9%
11月	▼ 14.8%	△ 20.0%	△ 3.2%
12月	▼ 8.5%	△ 32.7%	△ 11.1%
年間	▼ 16.4%	△ 43.3%	△ 12.1%

2024年の延べ宿泊数の2019年同月比

	日本人延べ宿泊数 の2019年同月比	外国人延べ宿泊数 の2019年同月比	総延べ宿泊数 の2019年同月比
1月	△ 33.4%	△ 52.8%	△ 42.2%
2月	△ 46.6%	△ 60.6%	△ 53.1%
3月	△ 22.7%	△ 97.5%	△ 58.1%
4月	△ 18.3%	△ 84.5%	△ 58.0%
5月	△ 17.4%	△ 105.1%	△ 60.6%
6月	△ 28.2%	△ 89.7%	△ 62.1%
7月	△ 23.3%	△ 79.6%	△ 55.6%
8月	△ 12.9%	△ 70.2%	△ 42.2%
9月	△ 13.0%	△ 75.7%	△ 44.2%
10月	△ 31.4%	△ 102.4%	△ 70.8%
11月	△ 18.9%	△ 105.4%	△ 59.2%
12月	△ 36.3%	△ 120.5%	△ 74.0%
年間	△ 24.8%	△ 88.1%	△ 57.0%

注) 上記の集計は、調査対象施設数の変化を考慮していない

2024年の延べ宿泊数の前年同月比（コロナ禍前からの調査対象施設に絞った場合）

	日本人延べ宿泊数の前年同月比	外国人延べ宿泊数の前年同月比	総延べ宿泊数の前年同月比 [※]
1月	▼ 4.0%	△ 44.7%	△ 11.5%
2月	▼ 2.8%	△ 88.1%	△ 22.0%
3月	▼ 22.2%	△ 49.0%	△ 4.4%
4月	▼ 14.3%	△ 33.6%	△ 12.0%
5月	▼ 14.4%	△ 44.9%	△ 11.8%
6月	▼ 7.5%	△ 36.5%	△ 15.1%
7月	▼ 2.9%	△ 29.9%	△ 15.2%
8月	▼ 9.4%	△ 29.3%	△ 9.1%
9月	▼ 11.0%	△ 21.3%	△ 4.7%
10月	▼ 11.4%	△ 33.2%	△ 11.7%
11月	▼ 13.0%	△ 22.8%	△ 3.3%
12月	▼ 5.9%	△ 24.6%	△ 7.1%
年間	▼ 10.5%	△ 34.7%	△ 10.2%

2024年の延べ宿泊数の2019年同月比（コロナ禍前からの調査対象施設に絞った場合）

	日本人延べ宿泊数の2019年同月比	外国人延べ宿泊数の2019年同月比	総延べ宿泊数の2019年同月比
1月	▼ 21.6%	▼ 19.7%	▼ 20.8%
2月	▼ 13.5%	▼ 12.8%	▼ 13.2%
3月	▼ 26.3%	△ 10.9%	▼ 10.2%
4月	▼ 28.1%	△ 4.5%	▼ 9.6%
5月	▼ 26.0%	△ 16.1%	▼ 6.6%
6月	▼ 20.2%	△ 14.3%	▼ 2.3%
7月	▼ 24.1%	△ 2.4%	▼ 9.6%
8月	▼ 31.4%	▼ 5.8%	▼ 18.9%
9月	▼ 25.9%	△ 5.7%	▼ 10.8%
10月	▼ 15.7%	△ 22.0%	△ 4.2%
11月	▼ 16.0%	△ 20.9%	△ 0.6%
12月	▼ 10.9%	△ 26.8%	△ 4.5%
年間	▼ 21.7%	△ 7.9%	▼ 7.5%

1.3. 外国人比率

(1) 年次推移

- 京都市内主要ホテルにおける2024年の外国人比率は61.0%となり、統計開始以来最も高くなった。また、全国の宿泊施設における外国人比率25.5%を大きく上回った。

外国人比率の年次推移（京都市全体および全国との比較）

	データ年報 (市内主要ホテル)	宿泊旅行統計 (京都市)	宿泊旅行統計 (全国)
2014年	30.8%	18.6%	9.5%
2015年	38.1%	29.0%	13.0%
2016年	41.4%	29.2%	14.1%
2017年	43.3%	33.0%	15.6%
2018年	47.2%	35.3%	17.5%
2019年	50.9%	40.0%	19.4%
2020年	12.6%	13.1%	6.1%
2021年	0.6%	1.0%	1.4%
2022年	8.0%	7.3%	3.7%
2023年	47.7%	40.7%	19.1%
2024年	61.0%	53.2%	25.2%

出所) 京都市の値は、観光庁「宿泊旅行統計調査」の回答を拡大推計。日本全国の値は、観光庁「宿泊旅行統計調査」の回答（速報値）を反映。

(2) 前年同月比の月次推移

- 外国人比率を月別にみると、全ての月で前年や2019年を上回った。4月は70.1%と統計開始以来、最も高くなった。

月別の外国人比率

	2024年	2023年	前年差	2019年	2019年差
1月	48.7%	29.7%	△ 19.0pts	45.3%	△ 3.4pts
2月	48.3%	26.9%	△ 21.4pts	46.0%	△ 2.3pts
3月	59.1%	37.9%	△ 21.2pts	47.3%	△ 11.8pts
4月	70.1%	56.3%	△ 13.8pts	60.0%	△ 10.1pts
5月	62.9%	45.3%	△ 17.6pts	49.2%	△ 13.6pts
6月	64.6%	52.1%	△ 12.5pts	55.2%	△ 9.4pts
7月	66.2%	55.3%	△ 10.9pts	57.4%	△ 8.8pts
8月	61.2%	49.5%	△ 11.7pts	51.1%	△ 10.1pts
9月	60.7%	51.7%	△ 9.0pts	49.8%	△ 10.9pts
10月	65.8%	56.5%	△ 9.3pts	55.5%	△ 10.3pts
11月	60.1%	51.7%	△ 8.4pts	46.6%	△ 13.5pts
12月	56.8%	47.5%	△ 9.3pts	44.8%	△ 12.0pts
年間	61.0%	47.7%	△ 13.3pts	50.9%	△ 10.1pts

1.4. 外国人宿泊客の国・地域別の構成比

(1) 外国人延べ宿泊数に占める構成比

- 2024年の外国人延べ宿泊数に占める国・地域別の構成比では、中国が21.1%（前年13.4%、2019年30.7%）と最も多く、次いでアメリカが19.1%（前年20.0%、2019年14.5%）、台湾が9.0%（前年11.2%、2019年8.0%）と続いた。中国の構成比率は2019年の水準に届かないものの、構成比の上位はコロナ禍前と同じ国・地域が占める結果となった。

順位	2024年			
	国・地域	構成比	延泊数前年比	延泊数2019年比
1	中国	21.1%	△ 125.5%	△ 29.3%
2	アメリカ	19.1%	△ 36.7%	△ 147.2%
3	台湾	9.0%	△ 15.8%	△ 112.4%
4	オーストラリア	5.6%	△ 49.7%	△ 95.9%
5	韓国	5.1%	△ 7.5%	△ 199.0%
6	イギリス	3.5%	△ 37.6%	△ 57.4%
7	イタリア	3.1%	△ 45.6%	△ 94.3%
8	フランス	2.8%	△ 30.7%	△ 74.8%
9	スペイン	2.6%	△ 56.8%	△ 60.6%
10	シンガポール	2.6%	△ 1.6%	△ 110.3%

順位	2023年		2019年	
	国・地域	構成比	国・地域	構成比
1	アメリカ	20.0%	中国	30.7%
2	中国	13.4%	アメリカ	14.5%
3	台湾	11.2%	台湾	8.0%
4	韓国	6.7%	オーストラリア	5.4%
5	オーストラリア	5.4%	イギリス	4.2%
6	香港	3.7%	韓国	3.2%
7	イギリス	3.7%	香港	3.1%
8	シンガポール	3.6%	スペイン	3.0%
9	イタリア	3.1%	イタリア	3.0%
10	フランス	3.0%	フランス	3.0%

注) 延泊数2019年比は、本年（2024年）と2019年の調査対象施設数が異なることに留意が必要である

(2) 国・地域別の構成比

国・地域別の構成比の経年変化

国・地域	中国	台湾	香港	韓国	東南 アジア	中東	欧州	北米	オセアニア	その他	全世界
2014年	11.8%	19.2%	4.2%	2.4%	8.0%	2.0%	23.1%	15.9%	7.2%	6.2%	100.0%
2015年	19.3%	16.5%	4.6%	2.9%	7.2%	1.6%	21.7%	15.5%	6.2%	4.4%	100.0%
2016年	21.1%	13.9%	4.1%	3.0%	6.8%	1.7%	22.5%	17.0%	5.8%	4.1%	100.0%
2017年	23.7%	12.3%	4.6%	4.5%	7.5%	1.6%	18.7%	16.6%	6.0%	4.3%	100.0%
2018年	26.4%	9.7%	3.7%	4.5%	7.3%	1.5%	20.7%	16.2%	5.9%	4.1%	100.0%
2019年	30.7%	8.0%	3.1%	3.2%	6.9%	1.5%	20.7%	16.4%	6.0%	3.6%	100.0%
2020年	36.1%	11.4%	3.7%	2.8%	7.9%	0.6%	13.2%	12.6%	8.7%	3.0%	100.0%
2021年	12.5%	3.2%	0.7%	2.4%	11.3%	1.0%	13.5%	41.1%	2.1%	12.3%	100.0%
2022年	6.7%	9.1%	6.4%	9.5%	15.6%	2.2%	17.1%	24.5%	4.4%	4.5%	100.0%
2023年	13.4%	11.2%	3.7%	6.7%	9.7%	1.7%	20.7%	22.7%	6.0%	4.1%	100.0%
2024年	21.1%	9.0%	2.5%	5.1%	7.8%	1.8%	20.3%	21.6%	6.2%	4.6%	100.0%

国・地域別の構成比の2024年における月次推移

国・地域	中国	台湾	香港	韓国	東南 アジア	中東	欧州	北米	オセアニア	その他	全世界
1月	20.8%	16.2%	3.7%	10.3%	9.8%	0.5%	8.5%	12.4%	11.4%	6.3%	100.0%
2月	28.7%	17.4%	4.1%	9.0%	8.9%	0.5%	9.8%	11.4%	6.5%	3.6%	100.0%
3月	12.3%	9.2%	2.8%	5.3%	9.0%	1.7%	21.6%	26.4%	6.0%	5.6%	100.0%
4月	14.2%	6.3%	1.7%	3.8%	8.7%	3.4%	26.2%	23.7%	7.2%	4.7%	100.0%
5月	16.6%	7.3%	2.0%	4.5%	7.5%	1.9%	24.9%	24.8%	5.9%	4.7%	100.0%
6月	24.2%	10.1%	2.8%	4.5%	6.9%	1.4%	13.9%	28.2%	4.5%	3.5%	100.0%
7月	30.4%	9.5%	2.8%	3.9%	4.1%	1.0%	18.8%	20.5%	4.1%	5.0%	100.0%
8月	30.3%	9.1%	2.5%	4.0%	3.0%	1.0%	28.0%	15.6%	2.8%	3.5%	100.0%
9月	23.8%	8.5%	1.9%	4.9%	5.1%	1.6%	23.6%	18.4%	7.6%	4.6%	100.0%
10月	16.8%	5.5%	1.6%	4.1%	7.2%	2.5%	25.7%	24.2%	7.2%	5.0%	100.0%
11月	18.0%	7.4%	2.4%	4.4%	9.4%	2.7%	21.5%	23.8%	6.1%	4.2%	100.0%
12月	24.5%	9.8%	3.6%	6.4%	14.8%	1.3%	9.1%	18.8%	7.3%	4.4%	100.0%

1.5. 外国人宿泊客の国・地域別の増減率

- 2024年の国・地域別の前年増減率では、中国の増加が顕著であった。香港は前年から減少となったが、訪日全体では増加していることを鑑みると、リピーターが増加し定番観光地の京都から地方に分散している可能性がある。
- 2019年からの増減率（コロナ禍前からの調査対象施設に絞った場合）では、中国と香港以外の国・地域で2019年の水準を上回った。

国・地域別延べ宿泊客数の前年増減率（％）の年次推移

国・地域	中国	台湾	香港	韓国	東南 アジア	中東	欧州	北米	オセアニア	その他	全世界
2015年	△ 118.5	△ 24.0	△ 47.9	△ 64.5	△ 23.7	△ 14.3	△ 19.7	△ 29.2	△ 12.0	▼ 6.5	△ 34.0
2016年	△ 14.0	▼ 14.2	▼ 6.6	△ 6.1	▼ 2.5	△ 11.3	△ 13.1	△ 20.2	△ 0.7	▼ 5.9	△ 6.0
2017年	△ 21.4	△ 2.5	△ 26.9	△ 61.2	△ 21.1	△ 11.4	△ 5.3	△ 7.8	△ 22.5	△ 11.3	△ 13.7
2018年	△ 23.1	▼ 12.0	▼ 10.1	△ 11.3	△ 8.8	△ 8.5	△ 24.1	△ 12.8	△ 9.3	△ 7.3	△ 12.4
2019年	△ 38.4	▼ 0.7	▼ 2.1	▼ 17.4	△ 10.6	△ 14.5	△ 22.3	△ 19.5	△ 20.6	△ 0.8	△ 19.2
2020年	▼ 87.5	▼ 84.2	▼ 87.1	▼ 90.1	▼ 87.8	▼ 95.7	▼ 92.8	▼ 91.8	▼ 83.9	▼ 89.9	▼ 89.1
2021年	▼ 98.8	▼ 98.9	▼ 98.5	▼ 96.4	▼ 93.7	▼ 91.3	▼ 95.2	▼ 85.5	▼ 98.8	▼ 79.4	▼ 95.6
2022年	△ 1,262.0	△ 7,097.7	△ 22,957.7	△ 10,051.6	△ 3,517.0	△ 5,513.5	△ 3,190.8	△ 1,543.7	△ 5,546.4	△ 849.7	△ 2,532.0
2023年	△ 1,782.0	△ 1,075.5	△ 454.0	△ 569.5	△ 486.5	△ 644.5	△ 1,028.1	△ 731.9	△ 1,175.3	△ 720.3	△ 829.6
2024年	△ 125.5	△ 15.8	▼ 2.8	△ 7.5	△ 15.2	△ 45.8	△ 40.3	△ 36.6	△ 48.6	△ 59.9	△ 43.3

国・地域別延べ宿泊客数の2024年における前年増減率（％）

国・地域	中国	台湾	香港	韓国	東南 アジア	中東	欧州	北米	オセアニア	その他	全世界
1月	△ 486.0	△ 43.2	▼ 12.8	△ 36.0	△ 49.5	△ 14.4	△ 72.2	△ 58.8	△ 179.0	△ 276.7	△ 91.4
2月	△ 1,013.6	△ 83.4	△ 13.6	△ 36.6	△ 49.1	△ 56.4	△ 84.0	△ 46.8	△ 117.6	△ 145.9	△ 116.8
3月	△ 370.5	△ 64.1	△ 12.6	△ 48.0	△ 39.6	△ 1.4	△ 86.2	△ 53.1	△ 108.6	△ 109.2	△ 75.9
4月	△ 327.3	△ 9.0	▼ 8.6	△ 18.5	△ 20.1	△ 44.1	△ 37.6	△ 29.8	△ 30.9	△ 30.6	△ 42.3
5月	△ 233.6	△ 38.2	△ 0.3	△ 22.3	△ 24.5	△ 58.8	△ 54.0	△ 41.6	△ 53.2	△ 72.8	△ 57.9
6月	△ 151.7	△ 25.0	△ 19.2	△ 1.9	△ 10.0	△ 19.3	△ 22.7	△ 40.1	△ 45.8	△ 71.1	△ 46.0
7月	△ 113.4	△ 11.3	△ 10.9	▼ 7.5	▼ 10.9	△ 14.9	△ 26.9	△ 26.9	△ 30.8	△ 60.2	△ 38.6
8月	△ 67.8	△ 8.9	▼ 4.1	△ 7.1	△ 2.2	△ 15.8	△ 28.8	△ 32.6	△ 32.6	△ 24.3	△ 33.1
9月	△ 62.5	△ 2.8	▼ 19.4	▼ 13.6	▼ 2.7	▼ 22.3	△ 31.6	△ 16.3	△ 22.8	△ 39.3	△ 22.7
10月	△ 59.6	▼ 19.8	▼ 16.0	▼ 12.5	△ 10.0	△ 99.1	△ 36.5	△ 38.3	△ 46.0	△ 44.8	△ 30.4
11月	△ 45.2	▼ 20.6	▼ 25.1	▼ 14.7	▼ 6.6	△ 243.0	△ 35.4	△ 30.7	△ 23.7	△ 28.7	△ 20.0
12月	△ 78.1	▼ 1.6	△ 0.0	▼ 1.8	△ 17.7	△ 100.1	△ 37.4	△ 44.7	△ 26.6	△ 51.3	△ 32.7

国・地域別延べ宿泊客数の2024年における2019年からの増減率（％）

国・地域	中国	台湾	香港	韓国	東南 アジア	中東	欧州	北米	オセアニア	その他	全世界
1月	▼12.8	△89.9	△41.8	△106.2	△109.8	△94.9	△69.9	△80.6	△70.9	△227.9	△52.8
2月	△7.1	△82.4	△33.0	△123.8	△101.0	△159.9	△96.1	△134.5	△132.5	△143.6	△60.6
3月	△5.1	△107.1	△55.7	△140.3	△124.9	△51.2	△108.4	△163.6	△155.5	△118.0	△97.5
4月	△47.3	△145.1	△44.4	△168.6	△162.2	△92.2	△54.6	△124.9	△72.1	△82.3	△84.5
5月	△48.6	△166.9	△49.3	△178.3	△140.9	△178.6	△91.8	△147.0	△77.4	△162.2	△105.1
6月	△37.9	△128.1	△61.2	△110.4	△74.5	△327.5	△76.1	△157.8	△96.6	△138.7	△89.7
7月	△35.6	△119.9	△88.9	△150.1	△121.8	△210.3	△74.7	△138.2	△84.9	△125.8	△79.6
8月	△18.2	△122.4	△89.9	△282.1	△74.0	△120.3	△85.1	△134.7	△124.5	△154.7	△70.2
9月	△31.1	△121.7	△52.7	△366.9	△74.5	△151.4	△76.9	△100.9	△77.9	△98.8	△75.7
10月	△37.7	△117.4	△65.6	△490.6	△119.4	△70.8	△84.8	△196.1	△79.8	△139.1	△102.4
11月	△29.4	△63.9	△35.2	△417.9	△129.1	△189.9	△124.8	△177.8	△113.6	△167.4	△105.4
12月	△71.9	△131.0	△53.3	△425.3	△102.2	△213.5	△112.3	△172.7	△128.0	△269.6	△120.5
通年	△29.3	△112.4	△54.6	△199.0	△113.6	△124.1	△84.4	△148.2	△94.3	△139.5	△88.1

国・地域別延べ宿泊客数の2024年における2019年からの増減率（％）
（コロナ禍前からの調査対象施設に絞った場合）

国・地域	中国	台湾	香港	韓国	東南 アジア	中東	欧州	北米	オセアニア	その他	全世界
1月	▼62.8	△8.6	△13.8	▼14.4	△28.5	△23.4	△15.0	△16.2	▼1.9	△24.6	▼19.7
2月	▼47.0	△7.0	▼18.9	△7.4	△10.5	△64.4	△18.1	△51.9	△15.7	△29.9	▼12.8
3月	▼45.9	△11.0	▼6.0	△32.3	△33.4	▼3.6	△31.8	△50.0	△37.6	▼9.7	△10.9
4月	▼22.4	△24.5	▼26.6	△33.4	△34.9	△24.0	▼3.9	△26.1	▼1.7	▼1.7	△4.5
5月	▼14.1	△28.7	▼23.7	△58.2	△32.6	△57.5	△10.7	△39.4	△12.0	△38.1	△16.1
6月	▼23.5	△23.0	▼7.3	△29.2	▼5.3	△225.7	△4.6	△70.9	△16.0	△65.6	△14.3
7月	▼24.7	△10.0	△10.8	△37.0	△21.2	△54.7	△2.4	△41.7	△11.8	△50.4	△2.4
8月	▼34.6	▼2.4	▼2.4	△75.3	△2.8	△3.8	△13.0	△35.2	△21.5	△38.4	▼5.8
9月	▼18.2	△30.1	▼0.2	△166.9	△7.5	△73.4	△2.6	△25.1	△1.2	△9.9	△5.7
10月	▼8.3	△1.3	△0.3	△254.9	△12.7	▼7.6	△17.1	△76.6	△0.5	△46.9	△22.0
11月	▼21.2	▼3.8	▼5.7	△185.2	△37.2	△100.3	△30.9	△54.7	△21.1	△35.2	△20.9
12月	▼6.0	△42.0	△2.9	△193.5	△31.1	△79.0	△17.2	△51.5	△48.4	△55.5	△26.8
通年	▼27.9	△14.0	▼5.8	△59.1	△22.5	△35.9	△11.3	△46.2	△11.8	△26.8	△7.9

1.6. 平均客室単価、客室収益指数

(1) 年次推移

- 2024年の平均客室単価は20,195円となった。前年の17,403円から16.0%増、2019年の15,610円から29.4%増となり、統計開始以来最も高くなった。
- 客室収益指数は15,853円となった。前年の12,774円から24.1%増、2019年の12,691円から24.9%増となり、統計開始以来最も高くなった。

平均客室単価、客室収益指数の年次推移

	平均客室単価 (円)	客室収益指数 (円)
2015年	データ無し	データ無し
2016年	16,348	14,425
2017年	16,583	14,596
2018年	16,144	13,748
2019年	15,610	12,691
2020年	12,408	4,293
2021年	11,455	3,457
2022年	13,406	6,977
2023年	17,403	12,774
2024年	20,195	15,853

平均客室単価の月次推移

	2024年 (円)	2023年 (円)	前年比	2019年 (円)	2019年比
1月	15,390	13,114	△ 17.4%	12,712	△ 21.1%
2月	16,541	13,158	△ 25.7%	12,628	△ 31.0%
3月	22,925	18,058	△ 27.0%	17,185	△ 33.4%
4月	24,406	20,228	△ 20.7%	22,341	△ 9.2%
5月	20,342	17,762	△ 14.5%	17,318	△ 17.5%
6月	17,429	15,464	△ 12.7%	13,181	△ 32.2%
7月	18,147	16,833	△ 7.8%	13,966	△ 29.9%
8月	17,710	15,807	△ 12.0%	13,838	△ 28.0%
9月	17,353	15,789	△ 9.9%	13,175	△ 31.7%
10月	22,708	19,423	△ 16.9%	16,739	△ 35.7%
11月	28,686	24,284	△ 18.1%	20,186	△ 42.1%
12月	20,601	18,703	△ 10.1%	13,825	△ 49.0%
年間加重平均	20,195	17,403	△ 16.0%	15,610	△ 29.4%

注) 加重平均は、各月の販売客室数で重みづけて集計している。

客室収益指数の月次推移

	2024年 (円)	2023年 (円)	前年比	2019年 (円)	2019年比
1月	9,280	7,239	△ 28.2%	8,333	△ 11.4%
2月	11,562	8,263	△ 39.9%	9,908	△ 16.7%
3月	18,592	14,176	△ 31.2%	14,611	△ 27.3%
4月	20,989	16,182	△ 29.7%	20,077	△ 4.5%
5月	17,006	13,623	△ 24.8%	14,394	△ 18.1%
6月	13,821	11,041	△ 25.2%	10,518	△ 31.4%
7月	13,683	11,127	△ 23.0%	10,772	△ 27.0%
8月	12,893	10,891	△ 18.4%	11,495	△ 12.2%
9月	13,310	11,952	△ 11.4%	10,918	△ 21.9%
10月	20,165	16,102	△ 25.2%	14,418	△ 39.9%
11月	25,072	20,763	△ 20.8%	17,841	△ 40.5%
12月	16,666	14,308	△ 16.5%	10,522	△ 58.4%
年間加重平均	15,853	12,774	△ 24.1%	12,691	△ 24.9%

注) 加重平均は、各月の販売客室数で重みづけして集計している。

(2) 他都市比較（出典：CoStar Group, STR）

【当ページ二次使用不可】

STRとの契約の都合上、過去のデータについては
非公開とさせていただきます。
何卒ご了承のほどよろしくお願い申し上げます。

1.7. 1人当たり平均宿泊日数

(1) 年次推移

- 京都市内主要ホテルにおける1人当たり宿泊日数は2.17泊となり、統計開始以来、最も多い泊数となった。滞在期間の長い外国人宿泊客を中心に、円安の影響で連泊しやすくなったことが要因として考えられる。また、京都市内全体や全国の宿泊施設の水準を上回った。

1人当たり宿泊数（泊）

	データ年報 (市内主要ホテル)	宿泊旅行統計 (京都市)	宿泊旅行統計 (全国)
2014年	1.74	1.57	1.31
2015年	1.64	1.52	1.32
2016年	1.67	1.53	1.31
2017年	1.64	1.56	1.31
2018年	1.75	1.60	1.33
2019年	1.78	1.61	1.34
2020年	1.62	1.45	1.29
2021年	1.65	1.40	1.30
2022年	1.76	1.42	1.32
2023年	2.03	1.61	1.41
2024年	2.17	1.69	1.44

日本人の1人当たり宿泊数（泊）

	データ年報 (市内主要ホテル)	宿泊旅行統計 (京都市)	宿泊旅行統計 (全国)
2014年	1.63	1.54	1.28
2015年	1.47	1.42	1.27
2016年	1.45	1.42	1.26
2017年	1.41	1.42	1.25
2018年	1.46	1.43	1.26
2019年	1.45	1.41	1.26
2020年	1.54	1.39	1.27
2021年	1.65	1.40	1.29
2022年	1.70	1.39	1.30
2023年	1.69	1.42	1.32
2024年	1.67	1.44	1.32

外国人の1人当たり宿泊数（泊）

	データ年報 (市内主要ホテル)	宿泊旅行統計 (京都市)	宿泊旅行統計 (全国)
2014年	2.03	1.81	1.58
2015年	2.01	1.87	1.61
2016年	2.14	1.93	1.61
2017年	2.08	1.94	1.63
2018年	2.23	2.03	1.66
2019年	2.27	2.03	1.67
2020年	2.62	1.98	1.72
2021年	2.36	1.79	2.08
2022年	2.96	2.00	1.90
2023年	2.61	2.00	1.84
2024年	2.69	1.99	1.84

1人当たり宿泊数（泊）の日本人・外国人の比較

	日本人	外国人	全体
2014年	1.63	2.03	1.74
2015年	1.47	2.01	1.64
2016年	1.45	2.14	1.67
2017年	1.41	2.08	1.64
2018年	1.46	2.23	1.75
2019年	1.45	2.27	1.78
2020年	1.54	2.62	1.62
2021年	1.65	2.36	1.65
2022年	1.70	2.96	1.76
2023年	1.69	2.61	2.03
2024年	1.67	2.69	2.17

(2) 月次推移

- 外国人宿泊客は、特に7月の宿泊日数が2019年同月から大幅に増加した。

1人当たり宿泊数（泊）

	2024年	2023年	前年差	2019年	2019年差
1月	1.96	1.84	△ 0.12	1.77	△ 0.20
2月	1.98	1.88	△ 0.10	1.66	△ 0.32
3月	2.23	2.00	△ 0.23	1.75	△ 0.48
4月	2.30	2.15	△ 0.15	1.93	△ 0.37
5月	2.33	2.29	△ 0.04	1.83	△ 0.50
6月	2.26	2.17	△ 0.09	1.74	△ 0.52
7月	2.41	2.28	△ 0.14	1.79	△ 0.62
8月	2.33	2.16	△ 0.17	1.77	△ 0.56
9月	2.28	2.15	△ 0.12	1.58	△ 0.70
10月	2.05	1.93	△ 0.12	1.85	△ 0.19
11月	2.03	1.89	△ 0.14	1.85	△ 0.17
12月	1.96	1.78	△ 0.17	1.84	△ 0.11

日本人の1人当たり宿泊数（泊）

	2024年	2023年	前年差	2019年	2019年差
1月	1.61	1.68	▼ 0.06	1.51	△ 0.11
2月	1.67	1.74	▼ 0.08	1.41	△ 0.26
3月	1.73	1.76	▼ 0.03	1.47	△ 0.25
4月	1.68	1.70	▼ 0.02	1.48	△ 0.20
5月	1.77	1.92	▼ 0.16	1.53	△ 0.24
6月	1.72	1.79	▼ 0.06	1.45	△ 0.28
7月	1.82	1.79	△ 0.03	1.45	△ 0.37
8月	1.82	1.79	△ 0.02	1.43	△ 0.38
9月	1.82	1.76	△ 0.06	1.24	△ 0.58
10月	1.52	1.55	▼ 0.03	1.51	△ 0.00
11月	1.53	1.51	△ 0.02	1.53	▼ 0.00
12月	1.51	1.48	△ 0.03	1.47	△ 0.04

外国人の1人当たり宿泊数（泊）

	2024年	2023年	前年差	2019年	2019年差
1月	2.54	2.40	△ 0.14	2.23	△ 0.32
2月	2.47	2.40	△ 0.08	2.09	△ 0.39
3月	2.79	2.60	△ 0.19	2.22	△ 0.57
4月	2.73	2.70	△ 0.03	2.44	△ 0.29
5月	2.88	2.99	▼ 0.11	2.30	△ 0.57
6月	2.72	2.70	△ 0.02	2.08	△ 0.65
7月	2.89	2.91	▼ 0.02	2.17	△ 0.71
8月	2.84	2.74	△ 0.10	2.27	△ 0.57
9月	2.71	2.72	▼ 0.00	2.19	△ 0.53
10月	2.50	2.38	△ 0.12	2.26	△ 0.24
11月	2.58	2.47	△ 0.11	2.45	△ 0.13
12月	2.52	2.31	△ 0.21	2.67	▼ 0.15

(3) 国・地域別の比較

- 全ての国・地域で2019年から宿泊日数が増加した。特に欧州やオセアニアは3泊を超える宿泊日数となった。

1人当たり宿泊日数（泊）

国・地域	中国	台湾	香港	韓国	東南アジア	中東	欧州	北米	オセアニア	その他	全世界
2014年	1.99	1.59	1.99	1.93	2.03	2.18	2.31	2.22	2.30	2.25	2.03
2015年	1.90	1.40	1.94	1.76	1.97	2.17	2.58	2.40	2.59	2.11	2.01
2016年	2.00	1.47	2.06	1.82	2.02	2.41	2.69	2.52	2.69	2.33	2.14
2017年	1.98	1.45	1.97	1.71	1.98	2.44	2.58	2.45	2.66	2.46	2.08
2018年	2.06	1.56	2.17	1.88	2.15	2.46	2.73	2.52	2.66	2.64	2.23
2019年	2.13	1.66	2.20	1.87	2.18	2.36	2.71	2.48	2.56	2.76	2.27
2020年	2.82	2.13	2.41	2.10	2.21	3.01	3.04	2.60	2.89	2.58	2.62
2021年	2.37	2.07	1.93	1.89	2.09	3.36	3.16	2.32	3.06	2.22	2.36
2022年	2.85	2.66	2.65	2.60	2.72	2.62	3.50	3.23	3.37	2.76	2.96
2023年	2.44	2.15	2.33	2.19	2.40	2.73	3.09	2.85	2.95	2.56	2.61
2024年	2.35	2.30	2.41	2.22	2.53	2.75	3.17	2.99	3.11	2.84	2.69

1人当たり宿泊日数 月次推移（泊）

国・地域	中国	台湾	香港	韓国	東南アジア	中東	欧州	北米	オセアニア	その他	全世界
1月	2.31	2.37	2.31	2.38	2.41	2.48	2.81	2.72	3.01	3.32	2.54
2月	2.39	2.33	2.33	2.15	2.55	2.74	2.87	2.45	3.14	3.16	2.47
3月	2.34	2.38	2.49	2.39	2.56	2.72	3.11	3.06	3.17	3.26	2.79
4月	2.22	2.11	2.12	2.34	2.47	2.76	3.03	3.07	3.15	3.40	2.73
5月	2.35	2.34	2.68	2.31	2.66	2.71	3.32	3.21	3.31	3.32	2.88
6月	2.32	2.21	2.66	2.32	3.04	2.86	3.42	3.27	3.74	1.69	2.72
7月	2.52	2.38	2.46	2.57	2.73	2.82	3.58	3.35	3.45	3.21	2.89
8月	2.47	2.35	2.46	2.31	2.47	2.79	3.59	3.20	3.44	3.00	2.84
9月	2.42	2.41	2.46	2.28	2.51	2.69	3.26	2.84	2.98	2.84	2.71
10月	2.15	2.10	2.10	1.89	2.37	2.77	2.81	2.73	2.79	2.51	2.50
11月	2.19	2.21	2.38	1.98	2.43	2.81	3.08	2.83	3.04	2.56	2.58
12月	2.36	2.40	2.41	1.99	2.49	2.59	2.99	2.75	2.89	2.69	2.52

1.8. 1 部屋当たり宿泊人数

- 2024年の平均宿泊人数は1.91人となり、前年や2019年の水準を上回った。複数人での利用が多い外国人の宿泊需要の増加が反映された。なお、日本人宿泊客のみの平均人数は1.68人で、前年や2019年と同水準であった。

(1) 日本人と外国人の比較

1 部屋当たり宿泊人数（人）の日本人・外国人の比較

	日本人	外国人	全体
2014年	1.87	2.04	1.92
2015年	1.78	2.06	1.88
2016年	1.78	2.12	1.91
2017年	1.75	1.99	1.85
2018年	1.71	1.98	1.83
2019年	1.67	1.97	1.81
2020年	1.60	1.94	1.64
2021年	1.58	1.34	1.58
2022年	1.63	1.84	1.65
2023年	1.67	2.02	1.82
2024年	1.68	2.09	1.91

(2) 国・地域別

- 国・地域別の1部屋当たり宿泊客数は、ほぼ全ての国・地域で前年から増加した。特に台湾は2020年以後、宿泊客数が顕著に増加している。

1 部屋当たり宿泊人数（人）

国・地域	中国	台湾	香港	韓国	東南 アジア	中東	欧州	北米	オセアニア	その他	全体
2014年	2.05	1.59	2.20	1.85	2.04	2.07	2.00	1.95	2.09	2.00	2.04
2015年	2.09	1.40	2.20	1.91	2.06	2.05	2.07	2.05	2.14	1.91	2.06
2016年	2.12	1.47	2.24	1.99	2.12	2.11	2.14	2.13	2.16	2.03	2.12
2017年	2.01	1.45	2.09	1.95	1.98	1.96	1.87	2.05	2.00	1.99	1.99
2018年	2.00	1.56	2.07	1.98	2.05	2.02	1.87	2.03	1.98	1.92	1.98
2019年	2.00	1.66	2.02	1.92	2.00	1.98	1.86	2.05	1.96	1.99	1.97
2020年	1.98	2.13	2.03	1.76	1.92	1.92	1.79	1.93	1.99	1.85	1.94
2021年	1.24	2.07	1.28	1.54	1.70	1.62	1.30	1.88	1.75	0.62	1.34
2022年	1.75	2.66	1.93	1.76	1.97	1.93	1.65	2.00	1.86	1.65	1.84
2023年	1.97	2.15	2.04	1.97	2.08	2.07	1.93	2.15	2.06	1.95	2.02
2024年	2.00	2.30	2.03	2.01	2.17	2.07	1.99	2.27	2.11	2.16	2.09

1.9. 価格帯別の分析

- 調査対象施設を、1年間の平均客室価格別に4つに分類して比較を行った。各分類の集計対象施設数は以下のとおり。なお、一部の価格帯では、2019年時点の施設数が少なく、統計の精度が低くなってしまうため、2019年との比較は行わないこととした。

価格帯	集計対象施設数（2024年末時点）
12,000円未満	37施設
12,000円以上 19,999円以下	35施設
20,000円以上 49,999円以下	26施設
50,000円以上	10施設

- 客室稼働率は低価格帯の施設のほうが高い傾向にあった。低価格帯の施設は1部屋当たりの利益率が低いため、なるべく稼働率を高める販売戦略をとる施設が多いためだと考えられる。
- 外国人比率は、高価格帯の施設ほど高い傾向にあった。50,000円以上の高価格帯施設の外国人比率は70%を超える水準にまで達した。前年から比較すると、低中価格の施設の増加幅も大きかった。
- 1部屋当たりの人数も、高価格帯の施設ほど多い傾向にあった。高価格帯の施設ほど、客室面積が広く、家族での滞在を想定したサービスを提供する傾向にあるためだと考えられる。
- 1人当たりの宿泊日数は、低中価格帯の施設のほうが長い傾向にあった。いずれの価格帯も前年から宿泊日数が増加した。
- 平均客室単価は、いずれの価格帯の施設においても前年から増加した。前年からの増加幅は低価格帯と高価格帯で大きくなった。
- 客室収益指数は、稼働率と平均客室単価の上昇に伴い、いずれの価格帯の施設においても前年から増加した。

(1) 客室稼働率

価格帯	2024年	2023年	前年差
12,000円未満	83.9%	80.0%	△ 3.9 pts
12,000円以上 19,999円以下	77.0%	69.3%	△ 7.7 pts
20,000円以上 49,999円以下	74.0%	70.5%	△ 3.5 pts
50,000円以上	65.1%	64.3%	△ 0.8 pts

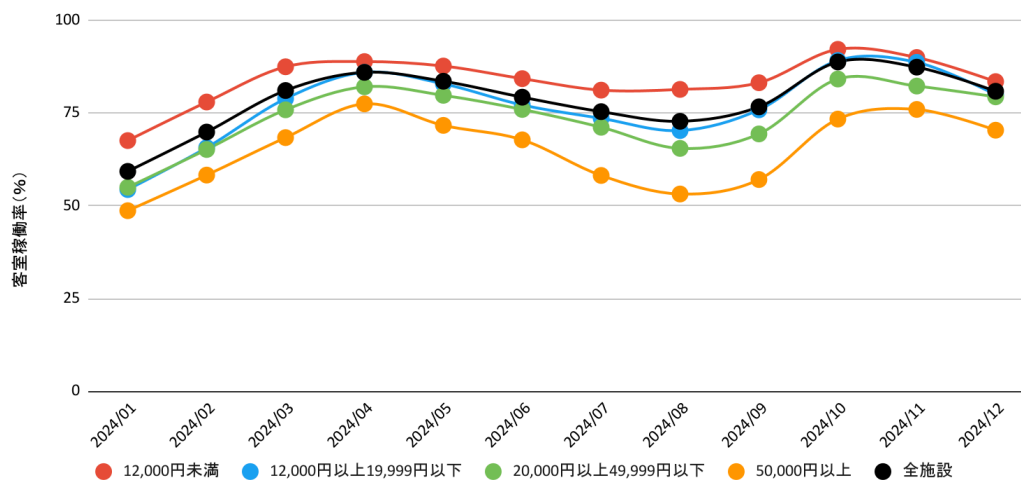

(2) 外国人比率

価格帯	2024年	2023年	前年差
12,000円未満	52.5%	38.4%	△ 14.1 pts
12,000円以上 19,999円以下	64.6%	49.6%	△ 15.0 pts
20,000円以上 49,999円以下	65.3%	55.6%	△ 9.7 pts
50,000円以上	72.4%	64.8%	△ 7.6 pts

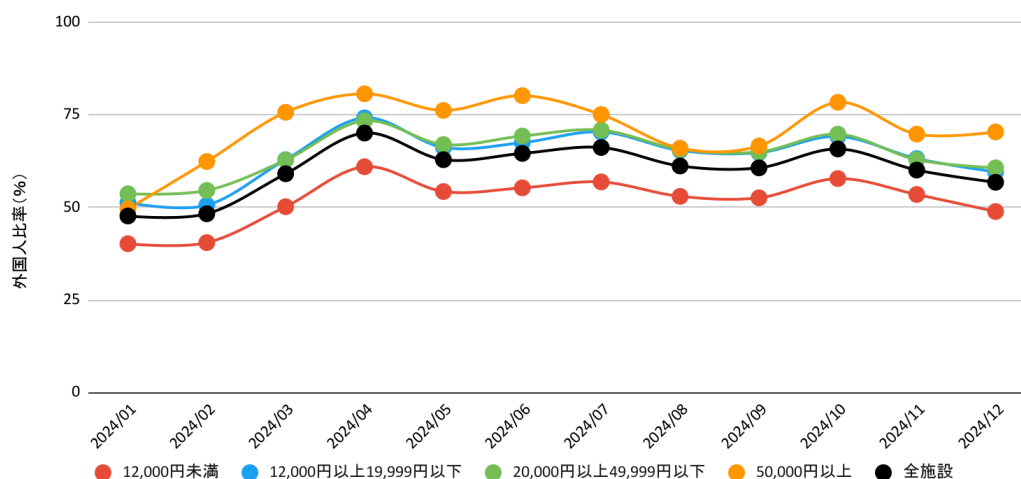

(3) 国・地域別構成比

国・地域	中国	台湾	香港	韓国	東南アジア	北米	南米	欧州	オセアニア	中東	アフリカ	海外その他	日本国内
12,000円未満	13.8%	7.0%	1.7%	3.4%	4.0%	6.1%	0.9%	11.6%	2.8%	0.6%	0.1%	0.5%	47.5%
12,000円以上 19,999円以下	13.9%	5.4%	1.2%	2.9%	5.5%	12.7%	1.6%	14.0%	4.3%	1.0%	0.1%	2.0%	35.4%
20,000円以上 49,999円以下	10.5%	4.1%	1.8%	3.1%	4.7%	20.7%	1.6%	11.2%	4.5%	1.7%	0.1%	1.3%	34.7%
50,000円以上	9.7%	2.6%	2.0%	1.5%	3.8%	36.3%	3.0%	8.7%	2.1%	2.5%	0.1%	0.2%	27.6%

価格帯別の国・地域別構成比(2024年)

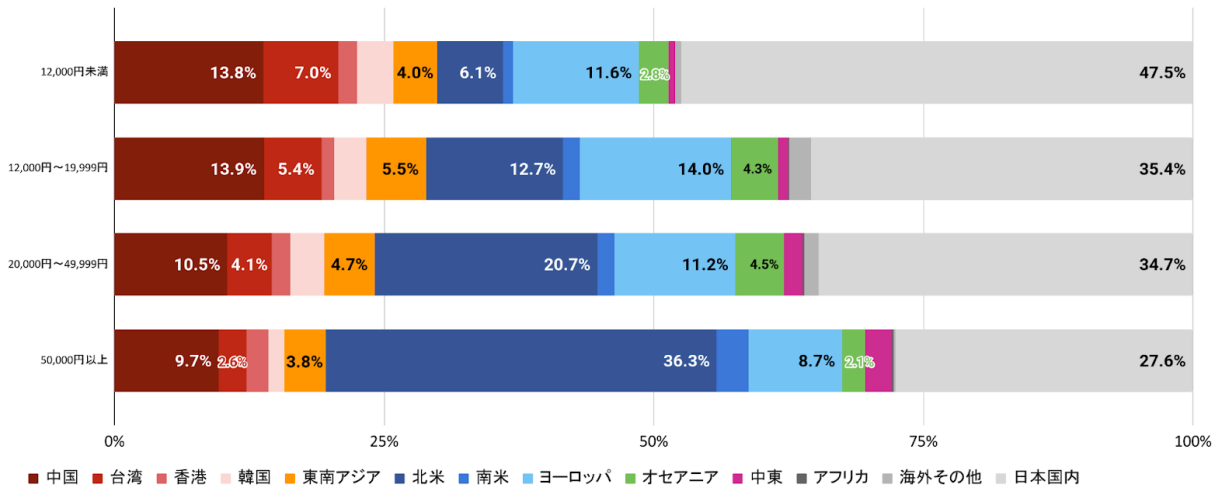

(4) 1部屋当たり的人数

価格帯	2024年	2023年	前年差
12,000円未満	1.64人	1.59人	△ 0.05 pts
12,000円以上 19,999円以下	1.99人	1.86人	△ 0.13 pts
20,000円以上 49,999円以下	2.16人	2.09人	△ 0.07 pts
50,000円以上	3.02人	2.92人	△ 0.09 pts

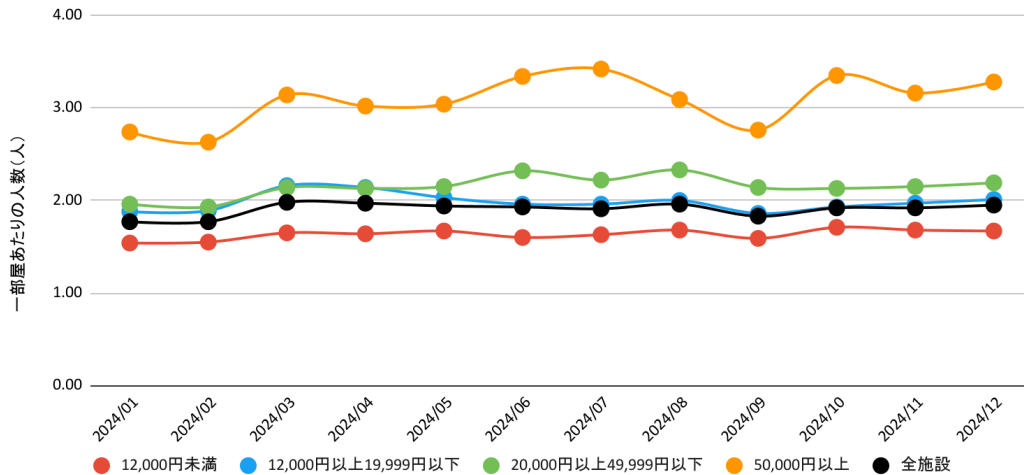

(5) 1人当たりの宿泊日数

価格帯	2024年	2023年	前年差
12,000円未満	2.21泊	2.12泊	△ 0.10 pts
12,000円以上 19,999円以下	2.17泊	1.98泊	△ 0.18 pts
20,000円以上 49,999円以下	2.17泊	2.06泊	△ 0.12 pts
50,000円以上	1.80泊	1.71泊	△ 0.09 pts

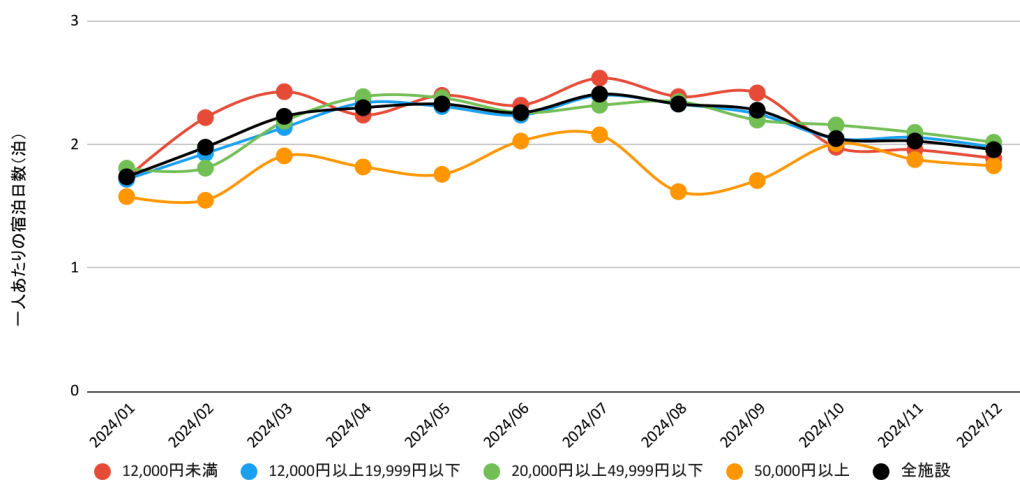

(6) 平均客室単価

価格帯	2024年	2023年	前年比
12,000円未満	12,118円	10,086円	△ 20.1%
12,000円以上 19,999円以下	16,936円	15,180円	△ 12.1%
20,000円以上 49,999円以下	31,800円	27,266円	△ 16.6%
50,000円以上	131,462円	110,608円	△ 18.9%

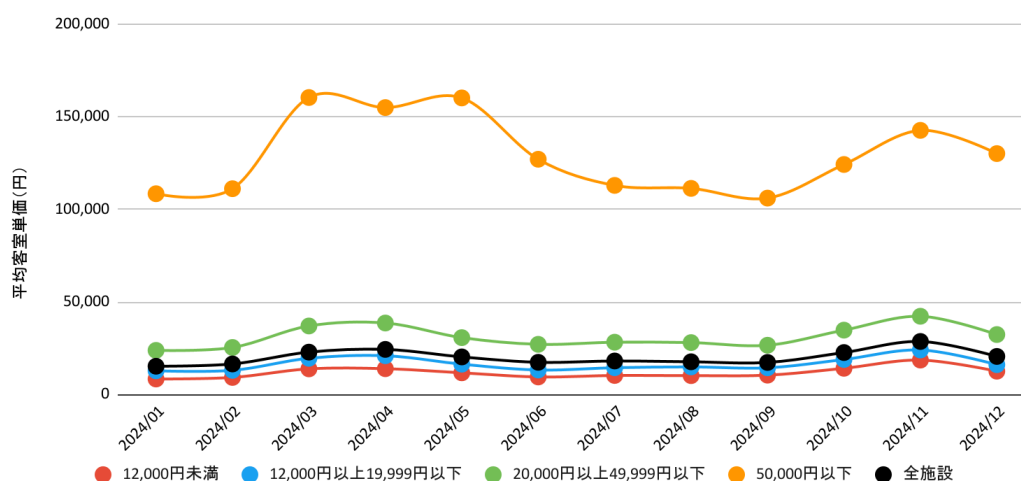

(7) 客室収益指数

価格帯	2024年	2023年	前年比
12,000円未満	10,167円	8,069円	△ 26.0%
12,000円以上 19,999円以下	13,041円	10,470円	△ 24.6%
20,000円以上 49,999円以下	23,532円	19,222円	△ 22.4%
50,000円以上	85,582円	71,121円	△ 20.3%

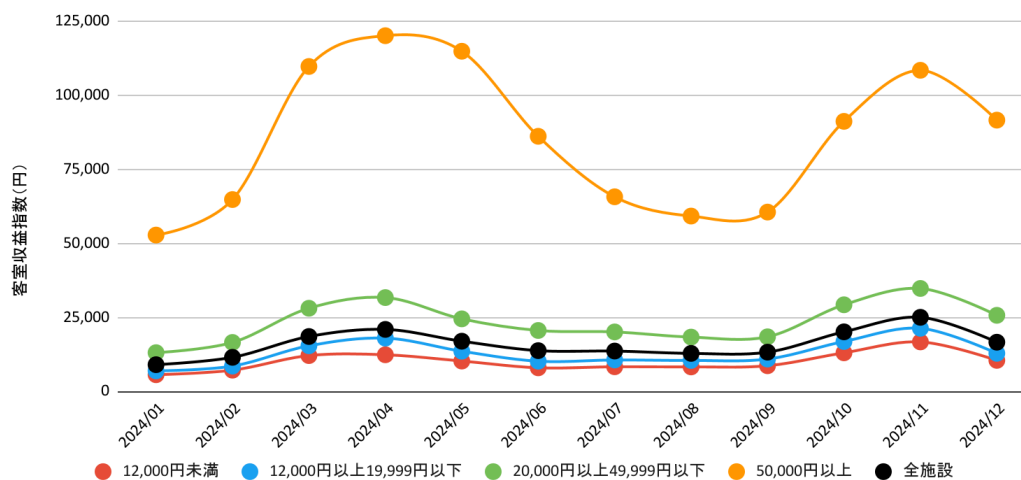

(8) 価格帯別の推定市場規模の推移

- 調査対象施設の推定売上額（宴会や飲食部門などは含まない）を集計すると、2024年の総額は996.3億円となり、2023年の807.9億円から34.4%増となった（コロナ禍前の2019年以前は、調査対象施設が少なく比較が難しいため、集計の対象外とした。）
- これを価格帯別に比較すると、最も構成比が大きかったのは「20,000円以上49,999円以下」の施設で、36.0%を占めた。前年からの構成比の変化に注目すると、「12,000円未満」「12,000円以上19,999円以下」「20,000円以上49,999円以下」の施設がそれぞれシェアを拡大した一方で、「50,000円以上」のシェアが縮小した。

集計対象年	指標	12,000円未満	12,000円以上19,999円以下	20,000円以上49,999円以下	50,000円以上	全体
2024年	調査対象施設数	37	35	26	10	108
	推定売上高（億円）	241.7	332.0	358.4	64.1	996.3
	売上高の構成比	24.3%	33.3%	36.0%	6.4%	100.0%
	年末時点の総客室数	6,887	7,169	4,253	402	18,711
2023年	調査対象施設数	38	34	26	10	108
	推定売上高（億円）	179.9	265.8	291.6	70.6	807.9
	売上高の構成比	22.3%	32.9%	36.1%	8.7%	100.0%
	年末時点の総客室数	7,022	7,182	4,165	442	18,811
前年比	推定売上高（億円）	△ 34.4%	△ 24.9%	△ 22.9%	▼ 9.2%	△ 34.4%
	売上高の構成比	△ 2.0 pts	△ 0.4 pts	▼ 0.1 pts	▼ 2.3 pts	-
	年末時点の総客室数	▼ 1.9%	▼ 0.2%	△ 2.1%	▼ 9.0%	▼ 0.5%

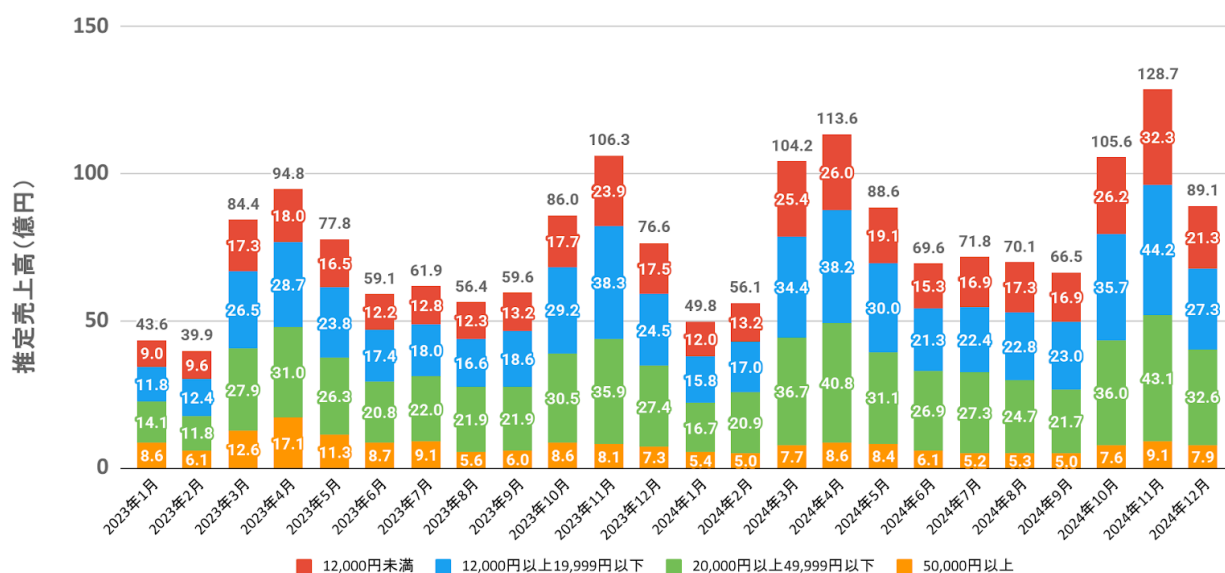

2. 京都市内主要旅館統計

- 京都市内主要旅館における2024年の客室稼働率（23軒～25軒※月によって異なる）は61.6%となり、前年の61.1%や2019年の61.7%と同水準になった。
- 外国人比率は21.9%となり、前年の17.5%から4.4ポイント増、2019年の16.5%から5.4ポイント増となった。
- 稼働率に比べて総延べ宿泊数が2019年当時より回復していない。コロナ禍の余波や少子化の影響などで、修学旅行の収容人数が減少していることなどが要因であると考えられる。

	2024年	2023年	前年差	前年比	2019年	2019年差	2019年比
調査対象施設	23～25	25～28			24～29		
販売可能客室数	200,469	214,697	▼ 14,228	▼ 6.6%	220,298	▼ 19,829	▼ 9.0%
稼働客室数	123,526	131,089	▼ 7,563	▼ 5.8%	135,831	▼ 12,305	▼ 9.1%
客室稼働率	61.6%	61.1%	△ 0.5	△ 0.8%	61.7%	▼ 0.1	▼ 0.1%
総延べ宿泊数	399,047	445,388	▼ 46,341	▼ 10.4%	505,179	▼ 106,132	▼ 21.0%
総実宿泊客数	245,945	293,851	▼ 47,906	▼ 16.3%	320,732	▼ 74,787	▼ 23.3%
一部屋当たり客数	3.23	3.40	▼ 0.17	▼ 4.9%	3.72	▼ 0.49	▼ 13.2%
一人当たり宿泊日数	1.62	1.52	△ 0.10	△ 6.6%	1.58	△ 0.04	△ 2.9%
日本人延べ宿泊数	311,634	367,264	▼ 55,630	▼ 15.1%	422,012	▼ 110,378	▼ 26.2%
日本人実宿泊客数	187,255	239,484	▼ 52,230	△ 135.2%	269,162	▼ 81,907	▼ 30.4%
一人当たり宿泊日数 (日本人)	1.66	1.53	△ 0.13	△ 8.5%	1.57	△ 0.10	△ 6.1%
外国人延べ宿泊数	87,413	78,124	△ 9,289	△ 11.9%	83,167	△ 4,246	△ 5.1%
外国人実宿泊客数	58,690	54,366	△ 4,324	△ 8.0%	51,570	△ 7,120	△ 13.8%
一人当たり宿泊日数 (外国人)	1.49	1.44	△ 0.05	△ 3.6%	1.61	▼ 0.12	▼ 7.6%
外国人比率	21.9%	17.5%	△ 4.4	△ 25.1%	16.5%	△ 5.4	△ 33.1%
価格変動率	△ 32.5%	-	-	-	-	-	-

注) 上記の表は調査対象施設の変化を考慮に入れていません

客室稼働率の推移

	2024年	2023年	前年差 (pts)	2019年	2019年差 (pts)
1月	37.7%	39.1%	▼ 1.4	42.2%	▼ 4.5
2月	43.3%	41.3%	△ 2.0	47.1%	▼ 3.8
3月	60.3%	55.8%	△ 4.5	57.2%	△ 3.1
4月	67.5%	65.8%	△ 1.7	79.2%	▼ 11.7
5月	78.3%	75.3%	△ 3.0	77.6%	△ 0.7
6月	71.6%	74.2%	▼ 2.6	69.9%	△ 1.7
7月	47.9%	44.2%	△ 3.7	50.4%	▼ 2.5
8月	42.5%	43.1%	▼ 0.6	47.3%	▼ 4.8
9月	70.7%	68.8%	△ 1.9	61.1%	△ 9.6
10月	76.2%	72.7%	△ 3.5	70.0%	△ 6.2
11月	76.6%	77.9%	▼ 1.3	71.3%	△ 5.3
12月	64.2%	68.0%	▼ 3.8	62.9%	△ 1.3

外国人比率の推移

	2024年	2023年	前年差 (pts)	2019年	2019年差 (pts)
1月	31.8%	24.6%	△ 7.2	36.3%	▼ 4.5
2月	36.6%	19.1%	△ 17.5	29.1%	△ 7.5
3月	44.0%	30.1%	△ 13.9	31.7%	△ 12.3
4月	33.7%	27.7%	△ 6.0	24.9%	△ 8.8
5月	11.7%	10.2%	△ 1.5	7.5%	△ 4.2
6月	10.7%	7.7%	△ 3.0	6.9%	△ 3.8
7月	39.1%	35.3%	△ 3.8	33.2%	△ 5.9
8月	54.0%	44.1%	△ 9.9	24.1%	△ 29.9
9月	12.1%	10.5%	△ 1.6	9.4%	△ 2.7
10月	15.9%	12.7%	△ 3.2	9.7%	△ 6.2
11月	14.8%	13.5%	△ 1.3	12.7%	△ 2.1
12月	15.7%	15.1%	△ 0.6	9.7%	△ 6.0

延べ宿泊数 前年同月比・2019年同月比

	回答 施設 数	日本人客 (前年同月比)	外国人客 (前年同月比)	総宿泊客 (前年同月比)	日本人客 (2019年同月比)	外国人客 (2019年同月比)	総宿泊客 (2019年同月比)
1月	25	▼ 17.3%	△ 17.9%	▼ 8.7%	▼ 36.5%	▼ 48.1%	▼ 40.7%
2月	24	▼ 35.3%	△ 58.6%	▼ 17.4%	▼ 38.7%	▼ 13.8%	▼ 31.4%
3月	25	▼ 20.7%	△ 44.4%	▼ 1.1%	▼ 24.4%	△ 27.5%	▼ 7.9%
4月	24	▼ 21.1%	△ 4.8%	▼ 13.9%	▼ 34.1%	△ 1.1%	▼ 25.3%
5月	24	▼ 9.4%	△ 5.2%	▼ 7.9%	▼ 20.4%	△ 28.8%	▼ 16.7%
6月	24	▼ 19.0%	△ 16.5%	▼ 16.3%	▼ 27.1%	△ 18.4%	▼ 24.0%
7月	24	▼ 3.8%	△ 13.2%	△ 2.2%	▼ 23.5%	▼ 1.0%	▼ 16.0%
8月	24	▼ 36.1%	▼ 4.9%	▼ 22.4%	▼ 69.9%	△ 11.2%	▼ 50.3%
9月	23	▼ 15.0%	▼ 0.4%	▼ 13.4%	▼ 9.7%	△ 19.9%	▼ 6.9%
10月	23	▼ 15.4%	△ 10.0%	▼ 12.2%	▼ 17.0%	△ 46.6%	▼ 10.9%
11月	25	▼ 10.3%	▼ 0.1%	▼ 8.9%	▼ 17.5%	▼ 1.1%	▼ 15.4%
12月	23	▼ 4.3%	△ 0.4%	▼ 3.6%	▼ 28.8%	△ 23.5%	▼ 23.8%

3. 京都観光客の動向分析

4.1. 宿泊施設数・客室数

(1) 営業許可施設数・客室数の推移

- 2024年度末（2025年3月末時点）の京都市内の宿泊施設数は3,586軒となり、前年度末の3,452軒から3.9%（134軒）の増加となった。2019年度末（2020年3月末）の3,993軒から10.2%（407軒）の減少となった。
- 2024年度末（2025年3月末時点）の京都市内の客室数は60,060室となり、前年度末の59,260室から1.3%（800室）の増加となった。2019年度末（2020年3月末）の53,471室から12.3%（6,589）の増加となった。

年度末における施設数・客室数の年次推移

	施設数							客室数				
	ホテル 旅館 施設数	簡易宿所 施設数	総施設数	前年比	2019 年度比	新規開業	廃業	ホテル 旅館 客室数	簡易宿所 客室数	総客室数	前年比	2019 年度比
2014年度 (2015.3月末)	542	460	1,002	-	-	106	-	26,260	2,929	29,189	-	-
2015年度 (2016.3月末)	532	696	1,228	△ 22.6%	-	255	29	26,297	3,489	29,786	△ 2.0%	-
2016年度 (2017.3月末)	550	1,493	2,043	△ 66.4%	-	838	23	27,753	6,134	33,887	△ 13.8%	-
2017年度 (2018.3月末)	575	2,291	2,866	△ 40.3%	-	909	86	29,172	9,247	38,419	△ 13.4%	-
2018年度 (2019.3月末)	624	2,990	3,614	△ 26.1%	-	919	171	33,608	12,539	46,147	△ 20.1%	-
2019年度 (2020.3月末)	656	3,337	3,993	△ 10.5%	-	663	284	36,243	17,228	53,471	△ 15.9%	-
2020年度 (2021.3月末)	679	3,104	3,783	▼ 5.3%	▼ 5.3%	422	632	39,729	16,454	56,183	△ 5.1%	△ 5.1%
2021年度 (2022.3月末)	680	2,887	3,567	▼ 5.7%	▼ 10.7%	203	419	42,065	16,551	58,616	△ 4.3%	△ 9.6%
2022年度 (2023.3月末)	650	2,794	3,444	▼ 3.4%	▼ 13.7%	143	266	42,579	16,001	58,580	▼ 0.1%	△ 9.6%
2023年度 (2024.3月末)	638	2,814	3,452	△ 0.2%	▼ 13.5%	224	216	42,678	16,582	59,260	△ 1.2%	△ 10.8%
2024年度 (2025.3月末)	630	2,956	3,586	△ 3.9%	▼ 10.2%	225	91	42,257	17,803	60,060	△ 1.3%	△ 12.3%

月別の施設数・客室数（推計）推移

	施設数							客室数				
	ホテル・ 旅館 施設数	簡易宿所 施設数	総施設数	前年比	2019年比	新規 開業	廃業	ホテル・ 旅館 客室数	簡易宿所 客室数	総客室数	前年比	2019年比
2024.1月末	634	2,798	3,432	▼ 0.8%	▼ 12.8%	18	13	42,264	16,410	58,674	▼ 0.0%	△ 12.6%
2024.2月末	634	2,801	3,435	▼ 0.3%	▼ 13.5%	17	14	42,337	16,467	58,804	△ 0.4%	△ 11.5%
2024.3月末	638	2,814	3,452	△ 0.2%	▼ 13.5%	25	8	42,678	16,582	59,260	△ 1.2%	△ 10.8%
2024.4月末	634	2,826	3,460	△ 0.6%	▼ 6.0%	23	15	42,420	16,683	59,103	△ 1.2%	△ 25.4%
2024.5月末	632	2,822	3,454	△ 0.7%	▼ 7.1%	16	22	42,296	16,690	58,986	△ 0.7%	△ 23.1%
2024.6月末	631	2,833	3,464	△ 1.5%	▼ 7.5%	17	7	42,238	16,786	59,024	△ 1.5%	△ 21.9%
2024.7月末	632	2,846	3,478	△ 2.4%	▼ 8.0%	19	5	42,315	16,894	59,209	△ 1.8%	△ 20.6%
2024.8月末	634	2,857	3,491	△ 2.4%	▼ 8.2%	14	1	42,458	16,990	59,448	△ 1.7%	△ 20.3%
2024.9月末	635	2,870	3,505	△ 2.7%	▼ 8.8%	17	3	42,535	17,099	59,633	△ 1.8%	△ 18.5%
2024.10月末	634	2,889	3,523	△ 3.2%	▼ 9.2%	24	6	42,477	17,243	59,720	△ 1.9%	△ 17.4%
2024.11月末	632	2,906	3,538	△ 3.5%	▼ 9.5%	21	6	42,353	17,376	59,729	△ 1.6%	△ 16.4%
2024.12月末	628	2,925	3,553	△ 3.7%	▼ 9.5%	24	9	42,094	17,521	59,616	△ 1.5%	△ 15.1%
2025.1月末	631	2,932	3,563	△ 3.8%	▼ 9.5%	15	5	42,305	17,595	59,900	△ 2.1%	△ 15.0%
2025.2月末	630	2,942	3,572	△ 4.0%	▼ 10.0%	13	4	42,247	17,687	59,934	△ 1.9%	△ 13.6%
2025.3月末	630	2,956	3,586	△ 3.9%	▼ 10.2%	22	8	42,257	17,803	60,060	△ 1.3%	△ 12.3%

注) 客室数は年度末（毎年3月末）時点しか発表されないため、それ以外の月の数値は、年度末の施設あたり客室数をもとに補完推計して算出している。

出所) 京都市 保健福祉局「旅館業法に基づく許可施設数の推移」をもとに集計

(2) 2024年以降に開業した主な宿泊施設

- 当協会の調査に基づく、2024年以降の主な宿泊施設の開業実績は以下のとおりであり、36施設2,798室となった。

#	施設名など	室数	開業時期
1	鈴 京都宮川筋 hitotose 穂-Aki-	1	2024/3/1
2	BOOK HOTEL 京都九条	48	2024/3/18
3	スマイルホテル京都烏丸五条	108	2024/3/20
4	hotel anddoggy 京都二条	42	2024/3/22
5	ダブルツリーbyヒルトン京都駅	266	2024/3/29
6	ホーム・ステイ・橿 三条 京都	28	2024/4/1
7	ホーム・ステイ・橿 四条 京都	12	2024/4/1
8	ホーム・ステイ・橿 嵐山 京都	9	2024/4/1
9	ホテルトーイン京都	2	2024年4月
10	シックスセンス京都	81	2024/4/23
11	ホテルトラベルティン京都木屋町	75	2024/6/1
12	アパホテル〈京都五条大宮〉	122	2024/7/23
13	三井ガーデンホテル京都三条プレミア	185	2024/7/31
14	バンヤンツリー 京都東山	52	2024/8/20
15	ヒルトン京都	313	2024/9/12
16	日和ステイ 京津尾鴨川	38	2024/9/14
17	ROJIYU KYOTO - 路地湯 -	4	2024/10/1
18	トラベロッジ京都四条大宮	106	2024/10/5
19	Nazuna 京都東本願寺	7	2024/11/1
20	ロワジールホテル クラシックガーデン 京都三条	169	2024/11/1
21	Hotel宇多野京都別荘	10	2024/11/5
22	スマートプレイスイン京都四条大宮駅	45	2024/11/11
23	スマートプレイスイン京都二条城前駅	33	2024/11/11
24	HOTEL VMG VILLA KYOTO	1	2024/11/15
25	フォーポイント フレックス by シェラトン 京都御池	317	2024年11月
26	MONday Apart Premium 京都駅鴨川	22	2024/11/28
27	MOKU KYOTO	4	2024/12/1
28	変なホテルプレミア京都 五条烏丸	122	2024/12/12
29	KOKO HOTEL Residence 京都 二条城	36	2024/12/19

#	施設名など	室数	開業時期
30	ホリデイ・イン京都五条	183	2025/1/29
31	スマートプレイスイン京都四条堀川	42	2025/3/20
32	スマートプレイスイン京都二条城堀川	45	2025/3/20
33	ワシントンR&Bホテル京都駅八条口	194	2025/4/4
34	スマートプレイスイン京都四条大宮イースト	24	2025/4/26
35	Premium Aaprt MONday京都五条	36	2025/5/20
36	STITCH HOTEL Kyoto	16	2025/6/30

(3) 今後開業予定の主な宿泊施設

- 当協会の調査に基づくと、今後の主な宿泊施設の開業予定は以下のとおりであり、16施設1,043室となる見込みである。

#	施設名など	室数	開業時期
1	コートヤード・バイ・マリオット京都四条烏丸	125	2025年8月
2	(仮称) 京都麩屋町通ホテル	58	2025年9月
3	カペラ京都	92	2025年秋
4	(仮称) 京都市東山区安井ホテル新築工事	17	2025年秋
5	仮称) 京都川端通ホテル計画新築工事	21	2025年秋
6	京都マリオットホテル	未定	2025年
7	ローズウッド京都	135	2026年
8	ヒルトングランドバケーションズ京都	未定	2026年
9	帝国ホテル京都	60	2026年
10	旧九条山浄水場跡地	32	2026年
11	(仮称) 河原町ホテル	32	2026年
12	コートヤード・バイ・マリオット京都駅	270	2026年
13	東山七条ホテル新築計画 (仮称)	53	2026年
14	(仮称) 伊勢屋町ホテル	24	2026年
15	シャングリ・ラ京都二条城	77	2026年
16	仮称) 京都八百屋町ホテル計画新築工事	47	2027年

出所) 建設ニュースなどを元にした京都市観光協会独自調査

4.2. 観光関連産業の雇用動向

(1) 月末時点の雇用保険 被保険者数

- 京都府労働局が毎月末に発表する業種別の雇用保険 被保険者数（労働者数に近似）について、観光業界と比較的関連の強い4業種を対象に、2019年以後の年末時点での推移を確認した。4業種計では、2024年末時点の被保険者数は209,949人で、2019年同月比は3.7%減となった。ただし、宿泊業、飲食サービス業に限ると2019年同月比は1.6%増となっており、外国人観光客を中心とした観光需要の増加に伴い、宿泊施設や飲食店が増加し、労働者数が増加したものと考えられる。

月末時点の雇用保険 被保険者数

調査 時点	運輸業 郵便業		卸売業 小売業		宿泊業, 飲食サービス業		生活関連サービス業, 娯楽業		4業種計		全業種	
	2019年 同月比		2019年 同月比		2019年 同月比		2019年 同月比		2019年 同月比		2019年 同月比	
2019年 12月	45,590	—	112,294	—	42,895	—	17,273	—	218,052	—	541,727	—
2020年 12月	45,610	△ 0.0%	111,528	▼ 0.7%	43,323	△ 1.0%	17,114	▼ 0.9%	217,575	▼ 0.2%	545,283	△ 0.7%
2021年 12月	45,449	▼ 0.3%	109,600	▼ 2.4%	42,905	△ 0.0%	17,453	△ 1.0%	215,407	▼ 1.2%	545,607	△ 0.7%
2022年 12月	44,597	▼ 2.2%	108,010	▼ 3.8%	42,787	▼ 0.3%	17,039	▼ 1.4%	212,433	▼ 2.6%	544,715	△ 0.6%
2023年 12月	43,088	▼ 5.5%	106,882	▼ 4.8%	41,722	▼ 2.7%	16,865	▼ 2.4%	208,557	▼ 4.4%	543,568	△ 0.3%
2024年 12月	43,414	▼ 4.8%	106,194	▼ 5.4%	43,589	△ 1.6%	16,752	▼ 3.0%	209,949	▼ 3.7%	545,242	△ 0.6%

(2) 常用的雇用の求人倍率

- 常用的雇用の求人倍率（労働者一人当たりの求人募集数）について、観光業界と比較的関連の強い5業種を対象に、2019年以後の年末時点での推移を確認したところ、観光関連業界は、他業界を含めた全業種の平均値と比較して求人倍率が高く、雇用機会の多い業界であることがわかる。
- とくに、建設業界は求人倍率が高く、コロナ禍であっても5.0を上回っており、3年連続で高い水準で推移している。宿泊施設や万博の建設需要を受けて、労働力が不足している状況が続いていると考えられる。
- 清掃業界は2019年から2021年にかけて求人倍率が1.0を下回っており、募集が少ない状況が続いていたが、2024年末時点では求人倍率が1.6と上昇傾向にある。客室稼働率の上昇により清掃業務の需要が増えていることも要因の一つとして考えられる。

常用的雇用の求人倍率

調査時点	飲食物調理		接客・給仕		自動車運転		建設		清掃		全業種	
	2019年 同月差	2019年 同月差	2019年 同月差	2019年 同月差	2019年 同月差	2019年 同月差	2019年 同月差	2019年 同月差	2019年 同月差	2019年 同月差	2019年 同月差	
2019年 12月	3.1	—	2.6	—	4.4	—	6.9	—	0.9	—	1.5	—
2020年 12月	1.1	▼ 2.0 pts	1.2	▼ 1.4 pts	2.8	▼ 1.6 pts	5.8	▼ 1.1 pts	0.6	▼ 0.3 pts	1.0	▼ 0.5 pts
2021年 12月	1.8	▼ 1.3 pts	1.5	▼ 1.1 pts	3.1	▼ 1.3 pts	5.5	▼ 1.4 pts	0.7	▼ 0.2 pts	1.1	▼ 0.4 pts
2022年 12月	2.8	▼ 0.3 pts	2.7	△ 0.1 pts	3.7	▼ 0.7 pts	7.0	△ 0.1 pts	1.2	△ 0.3 pts	1.3	▼ 0.2 pts
2023年 12月	2.4	▼ 0.7 pts	2.1	▼ 0.5 pts	3.1	▼ 1.3 pts	6.6	▼ 0.3 pts	1.4	△ 0.5 pts	1.2	▼ 0.3 pts
2024年 12月	2.5	▼ 0.6 pts	1.9	▼ 0.7 pts	3.3	▼ 1.1 pts	6.6	▼ 0.3 pts	1.6	△ 0.7 pts	1.3	▼ 0.2 pts

京都府における職業別求人倍率の推移

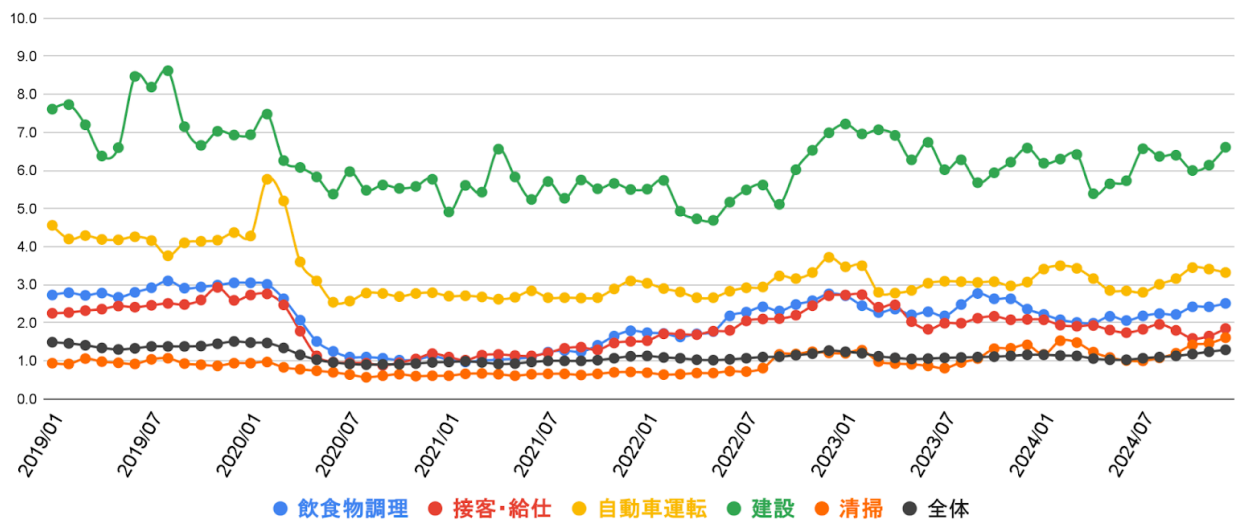

(3) 中途採用時の賃金水準

- 中途採用時の賃金水準について、観光業界と比較的関連の強い6業種を対象に推移を確認したところ、2024年は物価高などの影響で賃金引上げがおこなわれ、運輸業以外は全体的に賃金水準が高くなった。
- 業界内では、建設業の賃金水準が比較的高く推移していることには変わりはないものの、人手不足の影響からか飲食・宿泊業やサービス業の賃金が顕著に増加している。なお、参考として掲載した情報通信産業においては、賃金水準が高く、コロナ禍以後も上昇傾向が続いている。情報通信産業の高付加価値が進んでおり、より待遇条件の良いこれらの業界に労働力が集中する傾向が加速すると考えられる。

中途採用時の賃金水準(千円)

調査時期		サービス業	飲食・宿泊業	運輸業	卸売・小売業	建設業	情報通信業	生活関連・娯楽業
2019年	01-03月期	232	226	238	226	243	254	200
	04-06月期	234	227	240	225	232	277	210
	07-09月期	227	237	233	228	236	267	214
	10-12月期	226	237	232	225	239	262	206
2020年	01-03月期	223	240	232	233	247	281	214
	04-06月期	223	234	240	232	242	297	210
	07-09月期	227	236	237	232	244	285	214
	10-12月期	218	230	233	229	244	264	222
2021年	01-03月期	214	230	238	239	235	283	210
	04-06月期	223	222	246	235	243	278	217
	07-09月期	220	232	237	228	252	307	207
	10-12月期	219	230	249	233	242	300	209
2022年	01-03月期	223	231	245	232	256	319	210
	04-06月期	228	232	244	234	252	307	212
	07-09月期	227	238	247	234	247	337	214
	10-12月期	217	237	243	232	253	329	210
2023年	01-03月期	229	244	248	241	259	321	219
	04-06月期	228	241	246	240	254	323	215
	07-09月期	226	250	241	247	255	331	229
	10-12月期	240	250	241	244	259	339	224
2024年	01-03月期	233	257	244	251	263	352	232
	04-06月期	237	253	242	247	259	345	226
	07-09月期	237	261	235	250	262	352	221
	10-12月期	236	256	241	246	258	352	237

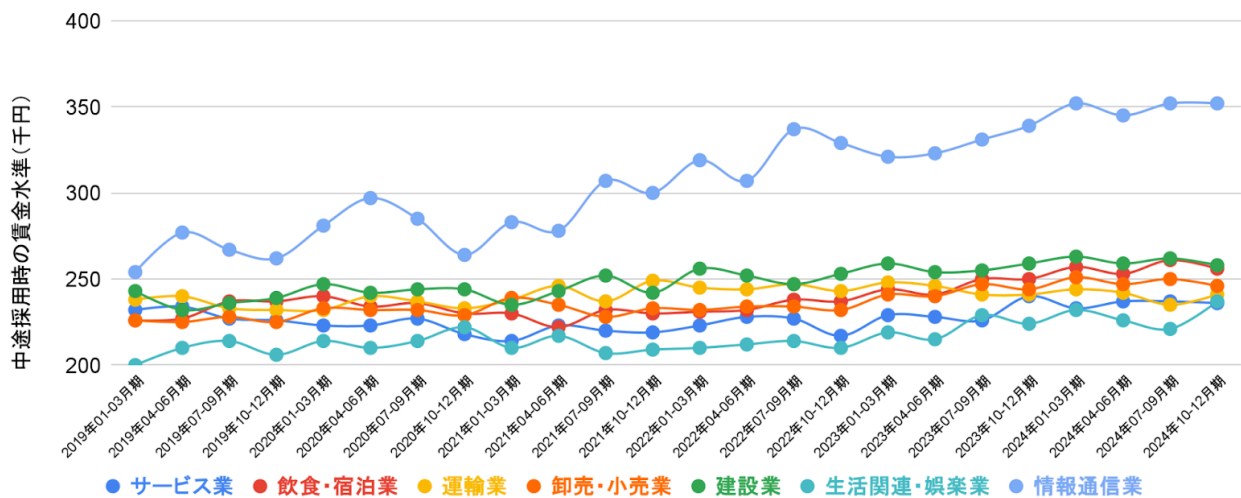

出所) 京都府労働局「職業安定業務指標等」

4.3. ビッグデータにもとづく京都市内の人流・滞在状況

(1) 市内39地点の日本人来街者数の実績

- スマートフォンの位置情報に基づく市内39地点の来街者の指数（2019年の平均値を100とする）は、2024年は104.1となり、2023年の103.7から0.4ポイント増となった。2019年からは4.1ポイント増となった。

	2024年	2023年	前年比 (pt)	2019年	2019年比 (pt)
指数 (平均)	104.1	103.7	△ 0.4	100.0	△ 4.1

京都市内39地点における日本人来街者指数の推移

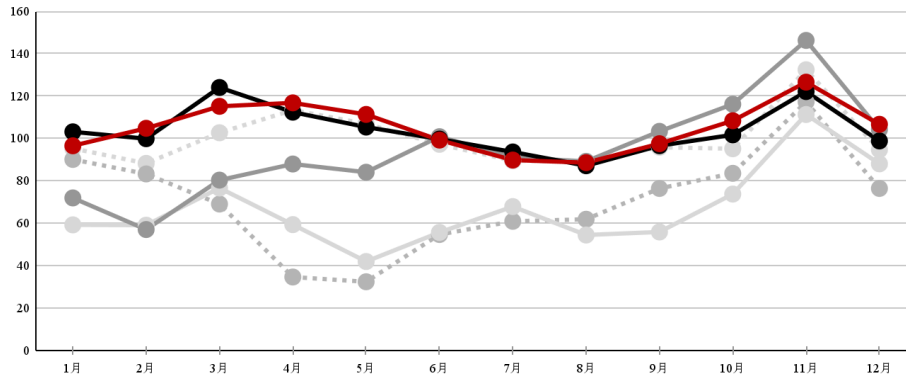

	1月	2月	3月	4月	5月	6月	7月	8月	9月	10月	11月	12月
● 2019	95.3	88.2	102.7	113.3	106.8	97.2	89.4	89.2	95.8	95.1	132.4	94.6
● 2020	90.1	83.2	69.0	34.6	32.3	54.6	60.9	61.8	76.4	83.5	117.2	76.4
● 2021	59.2	59.0	76.6	59.3	41.9	55.6	67.8	54.4	55.8	73.7	111.3	88.0
● 2022	71.9	57.0	80.3	87.9	84.0	100.8	91.0	89.1	103.3	116.1	146.2	104.1
● 2023	103.1	99.8	124.0	112.4	105.3	99.7	93.6	87.1	96.5	101.7	122.1	98.8
● 2024	96.5	104.7	115.1	116.8	111.3	99.2	89.8	88.5	97.5	108.3	126.5	106.6

(2) エリア別来街者指数（2019年平均値基準）

- エリア別の指数の2019年比をみると、大原野、京都駅、烏丸御池～四条、大手筋商店街、壬生などの地点で2019年を上回った。大原野は、2024年大河ドラマの主人公・紫式部ゆかりの地として、来訪が増えたものと考えられる。

京都市内39地点における 2024年日本人来街者指数 2019年比増減率

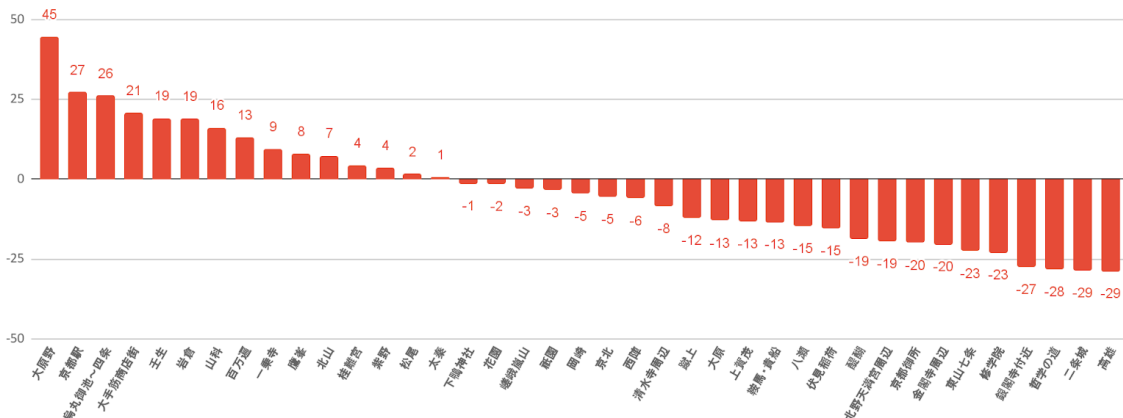

出所) KDDI社のスマートフォン位置情報 (KDDI Location Analyzer) をもとに集計

4.4. 京都市内4百貨店の売上げ

- 京都市内4百貨店における2024年の免税件数は、2019年から54.9%増となった。
- 免税売上額は505億円となり、2019年の179億円を大幅に上回り、統計開始以来、最高額となった。免税以外も含む総売上額は2,635億円となり、これに占める免税売上の割合も19.2%となった。
- 1人あたりの免税単価は約9万円となり、前年の約8万円から増加した。円安を背景に免税単価が高まったものと考えられる。

年間値まとめ

	2024年	2023年	前年比 前年差	2019年	2019年比 差
免税件数	554,396	314,604	△ 76.2%	357,919	△ 54.9%
免税単価 (円)	91,039	77,697	△ 17.2%	50,090	△ 81.7%
免税売上額 (億円)	505	244	△ 106.5%	179	△ 181.5%
総売上額 (億円)	2,635	2,349	△ 12.1%	2,281	△ 15.5%
免税売上割合	19.2%	10.4%	△ 8.8 pts	7.9%	△ 11.3pts

注) 総売上額には免税対象とならない飲食サービス売上 (税別) も含まれる。

国・地域別構成比

順位	2024年		2023年		2019年	
	国・地域	構成比	国・地域	構成比	国・地域	構成比
1	中国	58.5%	中国	44.5%	中国	80.2%
2	台湾	9.7%	台湾	16.1%	台湾	4.5%
3	アメリカ	6.5%	香港	8.0%	香港	3.2%
4	香港	5.7%	アメリカ	6.6%	韓国	2.0%
5	韓国	4.8%	韓国	6.0%	アメリカ	1.8%

	免税件数				
	2024年	2023年	前年比	2019年	2019年比
1月	29,989	13,161	△ 127.9%	27,039	△ 10.9%
2月	36,412	10,813	△ 236.7%	30,352	△ 20.0%
3月	43,617	16,154	△ 170.0%	32,539	△ 34.0%
4月	50,730	22,559	△ 124.9%	35,874	△ 41.4%
5月	53,117	21,284	△ 149.6%	31,825	△ 66.9%
6月	51,329	26,401	△ 94.4%	31,972	△ 60.5%
7月	50,616	28,794	△ 75.8%	30,118	△ 68.1%
8月	39,828	25,997	△ 53.2%	25,627	△ 55.4%
9月	42,365	30,389	△ 39.4%	25,804	△ 64.2%
10月	49,292	37,038	△ 33.1%	27,798	△ 77.3%
11月	51,773	41,996	△ 23.3%	31,459	△ 64.6%
12月	55,328	40,018	△ 38.3%	27,512	△ 101.1%

	免税売上 (万円)				
	2024年	2023年	前年比	2019年	2019年比
1月	245,432	98,573	△ 149.0%	122,300	△ 100.7%
2月	336,352	91,314	△ 268.3%	167,735	△ 100.5%
3月	395,491	113,098	△ 249.7%	172,657	△ 129.1%
4月	511,563	152,514	△ 235.4%	199,274	△ 156.7%
5月	590,716	143,937	△ 310.4%	161,464	△ 265.9%
6月	511,399	188,915	△ 170.7%	146,483	△ 249.1%
7月	488,571	217,563	△ 124.6%	142,213	△ 243.5%
8月	342,221	204,311	△ 67.5%	124,408	△ 175.1%
9月	310,947	237,931	△ 30.7%	118,425	△ 162.6%
10月	395,903	304,274	△ 30.1%	135,393	△ 192.4%
11月	441,336	342,893	△ 28.7%	159,972	△ 175.9%
12月	477,238	349,058	△ 36.7%	142,600	△ 234.7%

	免税単価 (円)				
	2024年	2023年	前年比	2019年	2019年比
1月	81,841	74,897	△ 9.3%	45,231	△ 80.9%
2月	92,374	84,448	△ 9.4%	55,263	△ 67.2%
3月	90,674	70,013	△ 29.5%	53,062	△ 70.9%
4月	100,840	67,607	△ 49.2%	55,548	△ 81.5%
5月	111,210	67,627	△ 64.4%	50,735	△ 119.2%
6月	99,632	71,556	△ 39.2%	45,816	△ 117.5%
7月	96,525	75,558	△ 27.7%	47,219	△ 104.4%
8月	85,925	78,590	△ 9.3%	48,468	△ 77.3%
9月	73,397	78,295	▼ 6.3%	45,893	△ 59.9%
10月	80,318	82,152	▼ 2.2%	48,706	△ 64.9%
11月	85,244	81,649	△ 4.4%	50,851	△ 67.6%
12月	86,256	87,225	▼ 1.1%	51,832	△ 66.4%

	総売上 (万円)				
	2024年	2023年	前年比	2019年	2019年比
1月	1,984,431	1,804,717	△ 10.0%	1,984,070	△ 0.0%
2月	1,869,126	1,560,253	△ 19.8%	1,690,173	△ 10.6%
3月	2,329,143	1,994,735	△ 16.8%	2,078,805	△ 12.0%
4月	2,121,510	1,773,589	△ 19.6%	1,471,560	△ 44.2%
5月	2,245,898	1,744,624	△ 28.7%	1,796,613	△ 25.0%
6月	2,280,088	1,890,865	△ 20.6%	1,880,328	△ 21.3%
7月	2,259,306	2,009,920	△ 12.4%	1,949,129	△ 15.9%
8月	1,796,089	1,707,375	△ 5.2%	1,692,933	△ 6.1%
9月	1,970,726	1,830,937	△ 7.6%	2,070,540	▼ 4.8%
10月	2,089,649	2,071,390	△ 0.9%	1,601,670	△ 30.5%
11月	2,345,663	2,252,368	△ 4.1%	1,999,025	△ 17.3%
12月	3,056,546	2,853,742	△ 7.1%	2,598,248	△ 17.6%

	免税割合				
	2024年	2023年	前年差	2019年	2019年差
1月	12.4%	5.5%	△ 6.9pts	6.2%	△ 6.2pts
2月	18.0%	5.9%	△ 12.1pts	9.9%	△ 8.1pts
3月	17.0%	5.7%	△ 11.3pts	8.3%	△ 8.7pts
4月	24.1%	8.6%	△ 15.5pts	10.9%	△ 13.2pts
5月	26.3%	8.3%	△ 18.1pts	9.0%	△ 17.3pts
6月	22.4%	10.0%	△ 12.4pts	7.8%	△ 14.6pts
7月	21.6%	10.8%	△ 10.8pts	7.6%	△ 14.0pts
8月	19.1%	12.0%	△ 7.1pts	7.3%	△ 11.8pts
9月	15.8%	13.0%	△ 2.8pts	5.7%	△ 10.1pts
10月	18.9%	14.7%	△ 4.3pts	8.5%	△ 10.4pts
11月	18.8%	15.2%	△ 3.6pts	8.0%	△ 10.8pts
12月	15.6%	12.2%	△ 3.4pts	5.5%	△ 10.1pts

4.5. 京都総合観光案内所（京なび）利用者数 ※ JR京都駅ビル2階

相談者数・来所者数

	2024年	2023年	前年比・差	2019年	2019年 比・差
日本人	195,275	217,343	▼ 10.2%	376,555	▼ 48.1%
外国人	208,335	172,166	△ 21.0%	308,345	▼ 32.4%
合計	403,610	389,509	△ 3.6%	684,900	▼ 41.1%
外国人比率	51.6%	44.2%	△ 7.4pts	45.0%	▼ 6.6pts
来所者数 (自動カウント機による)	865,705	859,606	△ 0.7%	1,360,427	▼ 36.4%

月別相談者数

	2024年	2023年	前年比・差	2019年	2019年 比・差
1月	24,395	21,511	△ 13.4%	47,951	▼ 49.1%
2月	28,312	24,906	△ 13.7%	47,162	▼ 40.0%
3月	42,431	40,816	△ 4.0%	66,715	▼ 36.4%
4月	38,445	36,865	△ 4.3%	68,867	▼ 44.2%
5月	37,380	30,976	△ 20.7%	63,259	▼ 40.9%
6月	30,040	26,329	△ 14.1%	49,842	▼ 39.7%
7月	31,334	32,269	▼ 2.9%	51,538	▼ 39.2%
8月	28,076	29,660	▼ 5.3%	56,933	▼ 50.7%
9月	29,820	31,384	▼ 5.0%	52,082	▼ 42.7%
10月	36,067	40,399	▼ 10.7%	62,165	▼ 42.0%
11月	44,072	42,276	△ 4.2%	68,330	▼ 35.5%
12月	33,238	32,118	△ 3.5%	50,056	▼ 33.6%

外国人相談者における国・地域別割合

順位	2024年		2023年		2019年	
	国・地域	構成比	国・地域	構成比	国・地域	構成比
1	アメリカ	12.7%	アメリカ	12.2%	中国	17.7%
2	中国	8.7%	韓国	10.6%	アメリカ	10.1%
3	オーストラリア	7.5%	台湾	8.4%	韓国	6.8%
4	フランス	7.2%	中国	7.3%	フランス	6.6%
5	台湾	6.6%	オーストラリア	6.2%	オーストラリア	6.2%

4.6. 日本人の京都観光訪問意向（行こう指数）

- 2024年の「行こう指数」（インターネット上における京都観光への訪問意向に関するデータをもとに2019年の平均値を100として集計）は、年間を通して2019年の平均値を上回る水準となった。訪問意向は高い水準であるにもかかわらず、日本人延べ宿泊数が減少していることから、日帰り観光を選ぶ傾向があったものと考えられる。

日本人における京都観光訪問意向指数（行こう指数）の推移

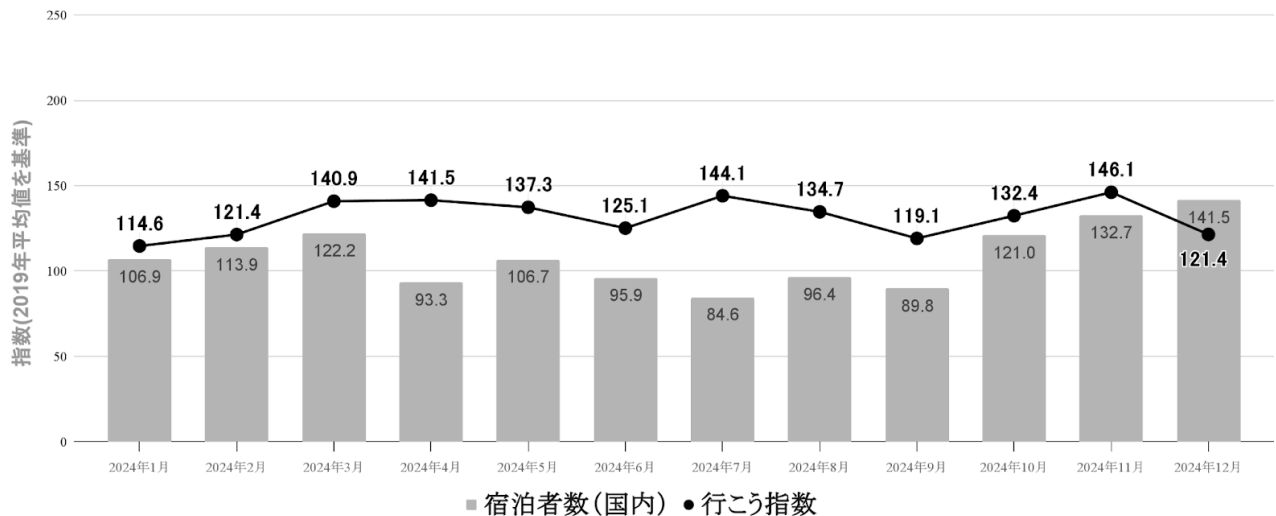

出所) VLeライナック社「i-Catch」、 「Destination Insights with Google」、ヴァリューズ社「dockpit」、当協会運営「京都観光Navi」データを活用し独自に集計

4.7. 外国人の訪日旅行および国際旅行の潜在需要

- Googleにおける宿泊・航空に関する検索行動の公開データ（Destination Insights with Google）によると、全世界における国際旅行の需要指数、訪日旅行の需要指数は、2024年間で高水準で推移している。

全世界における訪日旅行と国際旅行の潜在需要指数の推移

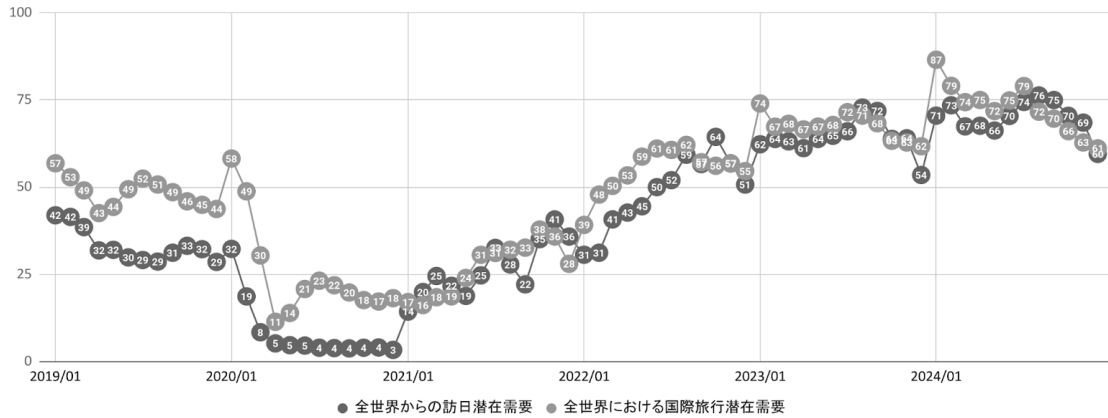

国・地域別の訪日潜在需要指数の推移

出発国	全世界	韓国	台湾	香港	シンガポール	アメリカ	イギリス	フランス	豪州	
2024年	1	70.5	38.6	49.7	51.8	69.4	64.9	66.2	45.1	61.9
	2	73.5	36.6	62.6	53.2	60.7	61.2	59.8	47.1	55.3
	3	67.4	34.1	62.8	54.6	74.4	61.8	61.0	42.6	52.8
	4	67.6	31.9	56.0	56.0	72.0	59.1	61.6	39.9	56.4
	5	66.3	34.5	54.7	62.1	69.6	58.6	54.3	33.9	56.2
	6	70.4	36.4	59.7	56.0	73.3	73.9	52.4	31.9	57.7
	7	74.4	37.7	50.2	53.6	67.3	78.6	56.9	35.0	58.7
	8	76.3	33.6	51.9	46.3	61.1	72.1	60.9	39.0	62.8
	9	75.0	35.3	54.5	51.8	67.8	71.3	63.6	39.6	61.3
	10	70.5	36.1	61.8	60.7	76.2	70.7	63.7	37.3	62.2
	11	68.5	42.0	63.7	57.3	77.3	71.3	61.2	34.5	61.5
	12	59.6	35.5	55.0	48.2	78.1	70.4	56.4	30.0	56.1
2019年比	1	△ 68.0%	-	△ 23.8%	△ 46.7%	△ 110.6%	△ 79.0%	△ 69.3%	△ 18.6%	△ 35.5%
	2	△ 77.1%	-	△ 45.5%	△ 50.4%	△ 81.8%	△ 64.6%	△ 67.7%	△ 24.2%	△ 36.9%
	3	△ 74.8%	-	△ 48.4%	△ 81.5%	△ 99.7%	△ 80.3%	△ 83.5%	△ 16.7%	△ 58.4%
	4	△ 112.0%	-	△ 69.8%	△ 119.2%	△ 113.5%	△ 96.6%	△ 121.6%	△ 24.6%	△ 99.4%
	5	△ 106.7%	-	△ 58.8%	△ 115.7%	△ 104.8%	△ 99.2%	△ 110.7%	△ 21.2%	△ 102.3%
	6	△ 135.7%	-	△ 93.8%	△ 143.3%	△ 114.0%	△ 155.1%	△ 109.1%	△ 25.4%	△ 127.5%
	7	△ 155.4%	-	△ 54.6%	△ 152.1%	△ 117.5%	△ 155.5%	△ 114.5%	△ 20.1%	△ 142.3%
	8	△ 166.0%	-	△ 83.6%	△ 123.2%	△ 90.9%	△ 128.6%	△ 104.6%	△ 38.3%	△ 143.0%
	9	△ 140.2%	-	△ 92.9%	△ 110.5%	△ 102.8%	△ 123.8%	△ 69.2%	△ 22.6%	△ 126.0%
	10	△ 112.3%	-	△ 112.0%	△ 135.7%	△ 102.7%	△ 115.0%	△ 40.3%	△ 17.6%	△ 121.7%
	11	△ 112.5%	-	△ 120.3%	△ 141.7%	△ 106.8%	△ 131.8%	△ 79.7%	△ 19.9%	△ 137.0%
	12	△ 108.3%	-	△ 122.5%	△ 112.2%	△ 133.0%	△ 137.7%	△ 92.9%	△ 12.6%	△ 129.1%

注) 2019年の韓国のデータが欠損しているため、2019年比のデータはありません。

4. 主要な国・地域別の指標まとめ

5.1. 中国

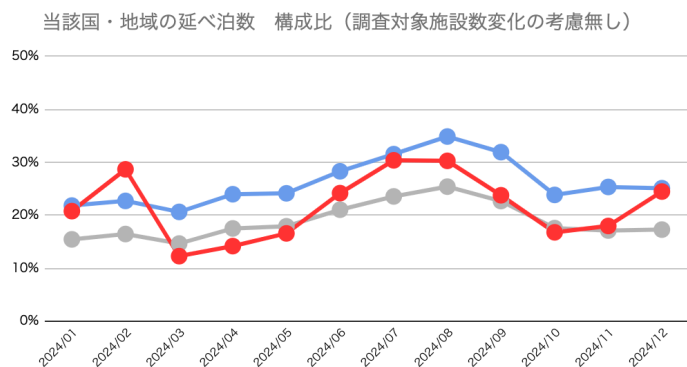
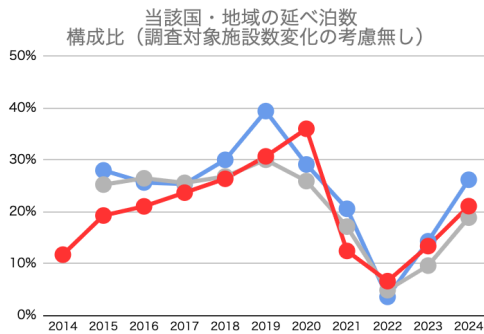

延べ宿泊客数 前年からの増減率（調査対象施設数変化の考慮無し）

	日本全体	関西	京都
2014			82.0%
2015	107.3%		118.5%
2016	27.6%	11.4%	14.0%
2017	15.4%	16.3%	21.4%
2018	13.9%	26.4%	23.1%
2019	14.5%	44.3%	38.4%
2020	▼88.9%	▼99.8%	▼87.5%
2021	▼96.0%	18.4%	▼98.8%
2022	347.0%	266.5%	1262.0%
2023	1,182.0%	2,805.1%	1,782.0%
2024	187.7%	164.5%	125.5%

	日本全体	関西	京都
2024/01	1,233.0%	2,052.9%	486.0%
2024/02	1,169.1%	1,803.9%	1,013.6%
2024/03	497.6%	779.1%	370.5%
2024/04	392.7%	417.2%	327.3%
2024/05	305.8%	232.6%	233.6%
2024/06	217.0%	148.5%	151.7%
2024/07	147.8%	110.4%	113.4%
2024/08	104.8%	75.8%	67.8%
2024/09	100.3%	84.8%	62.5%
2024/10	127.4%	105.0%	59.6%
2024/11	111.5%	107.2%	45.2%
2024/12	93.4%	93.7%	78.1%

延べ宿泊客泊数 2019年からの増減率（コロナ禍前からの調査対象施設に絞った場合）

	日本全体	関西	京都
2020	▼88.9%	▼99.8%	▼87.8%
2021	▼99.6%	▼99.7%	▼99.9%
2022	▼98.0%	▼99.0%	▼98.1%
2023	▼74.7%	▼71.7%	▼69.2%
2024	▼27.3%	▼25.2%	▼27.9%

	日本全体	関西	京都
2024/01	▼44.9%	▼36.6%	▼62.8%
2024/02	▼36.5%	▼38.5%	▼47.0%
2024/03	▼34.6%	▼36.9%	▼45.9%
2024/04	▼26.5%	▼30.6%	▼22.4%
2024/05	▼27.9%	▼30.6%	▼14.1%
2024/06	▼25.0%	▼22.8%	▼23.5%
2024/07	▼26.1%	▼19.7%	▼24.7%
2024/08	▼25.5%	▼20.6%	▼34.6%
2024/09	▼20.4%	▼17.1%	▼18.2%
2024/10	▼20.2%	▼23.0%	▼8.3%
2024/11	▼27.3%	▼21.2%	▼21.2%
2024/12	▼14.9%	▼7.9%	▼6.0%

延べ宿泊客泊数 宿泊したホテルの平均客室単価別・エリア別・客室規模別の構成比

価格帯別構成比

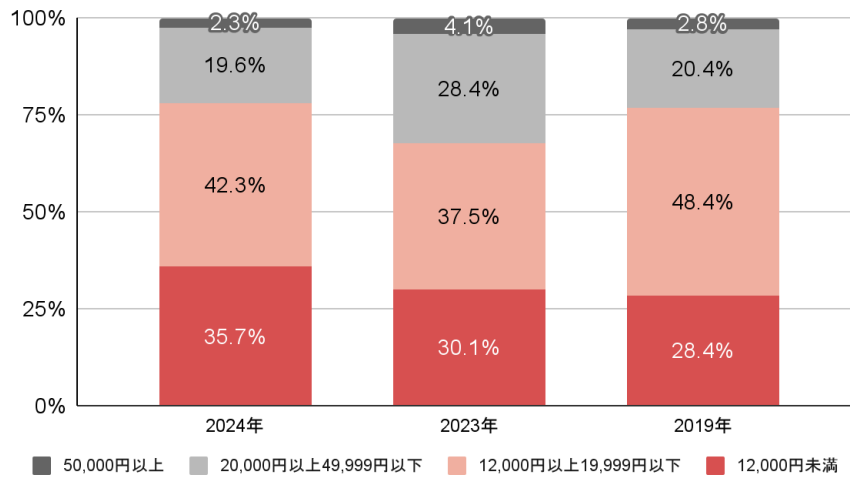

エリア別構成比

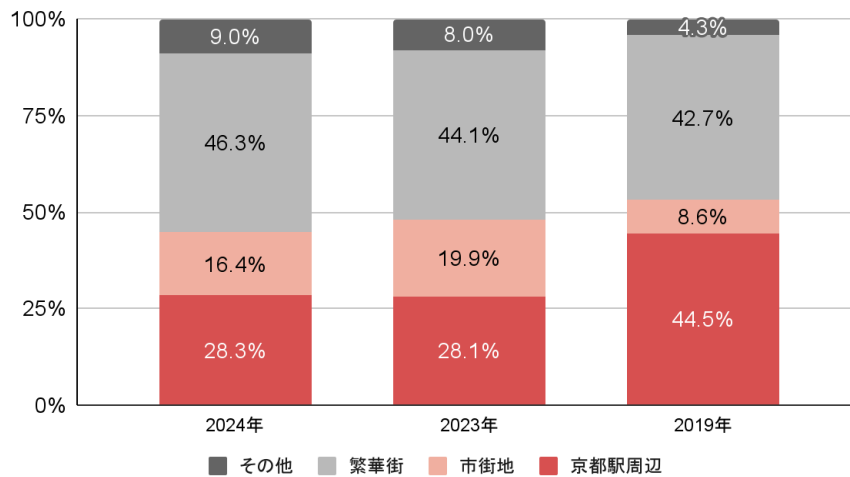

客室規模別構成比

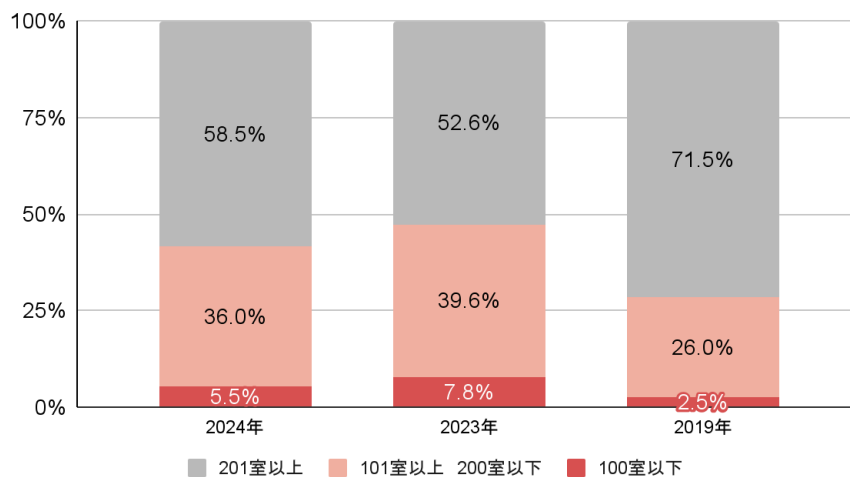

※価格帯別、立地エリア別、客室数規模別の各調査対象施設数は異なります。

5.2. 韓国

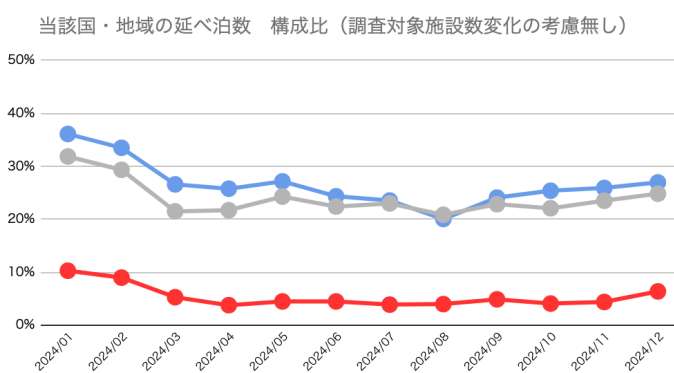
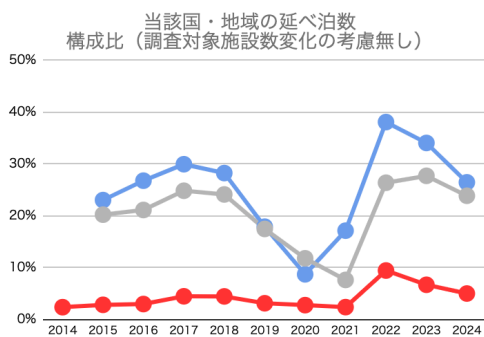

延べ宿泊客数 前年からの増減率（調査対象施設数変化の考慮無し）

	日本全体	関空	京都
2014			10.5%
2015	45.3%		64.5%
2016	27.2%	41.2%	6.1%
2017	40.3%	31.6%	61.2%
2018	5.6%	0.7%	11.3%
2019	▼25.9%	▼30.2%	▼17.4%
2020	▼91.3%	▼99.5%	▼90.1%
2021	▼96.1%	228.6%	▼96.4%
2022	5257.7%	4,500.1%	10051.6%
2023	587.2%	559.1%	569.5%
2024	26.7%	12.7%	7.5%

	日本全体	関空	京都
2024/01	51.6%	44.0%	36.0%
2024/02	44.0%	35.5%	36.6%
2024/03	42.1%	37.2%	48.0%
2024/04	41.6%	25.5%	18.5%
2024/05	43.3%	25.7%	22.3%
2024/06	29.0%	14.3%	1.9%
2024/07	20.9%	2.7%	▼7.5%
2024/08	7.6%	▼11.8%	7.1%
2024/09	15.1%	▼6.7%	▼13.6%
2024/10	16.0%	0.1%	▼12.5%
2024/11	15.3%	3.4%	▼14.7%
2024/12	10.8%	▼1.2%	▼1.8%

延べ宿泊客泊数 2019年からの増減率（コロナ禍前からの調査対象施設に絞った場合）

	日本全体	関空	京都
2020	▼91.3%	▼99.9%	▼90.7%
2021	▼99.7%	▼99.5%	▼99.9%
2022	▼81.9%	▼77.6%	▼67.5%
2023	24.6%	47.4%	43.2%
2024	57.9%	66.1%	59.1%

	日本全体	関空	京都
2024/01	10.0%	17.6%	▼14.4%
2024/02	14.3%	22.0%	7.4%
2024/03	13.2%	30.5%	32.3%
2024/04	16.7%	26.8%	33.4%
2024/05	22.4%	32.0%	58.2%
2024/06	14.9%	24.7%	29.2%
2024/07	34.9%	36.9%	37.0%
2024/08	98.3%	92.3%	75.3%
2024/09	226.3%	224.3%	166.9%
2024/10	271.1%	270.3%	254.9%
2024/11	265.5%	269.5%	185.2%
2024/12	249.8%	260.6%	193.5%

延べ宿泊客泊数 宿泊したホテルの平均客室単価別・エリア別・客室規模別の構成比

価格帯別構成比

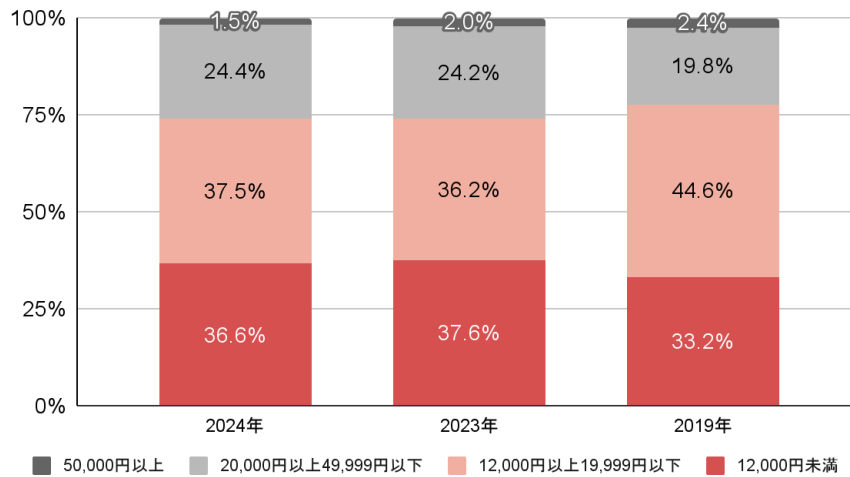

エリア別構成比

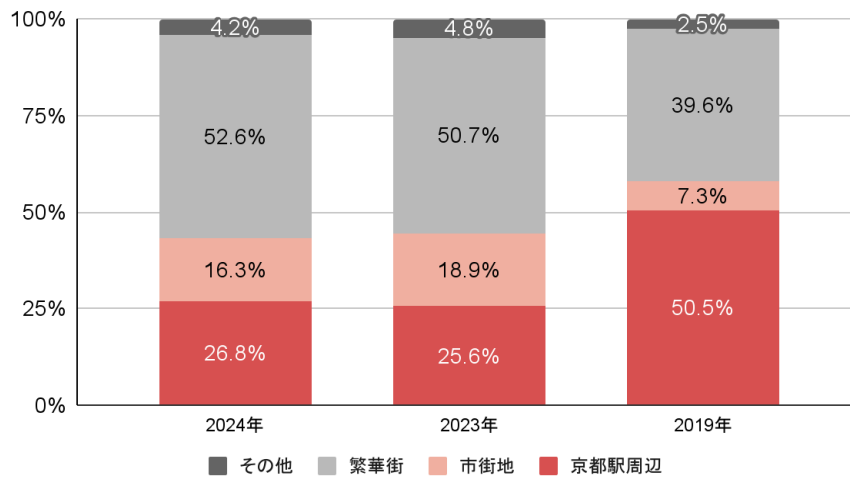

客室規模別構成比

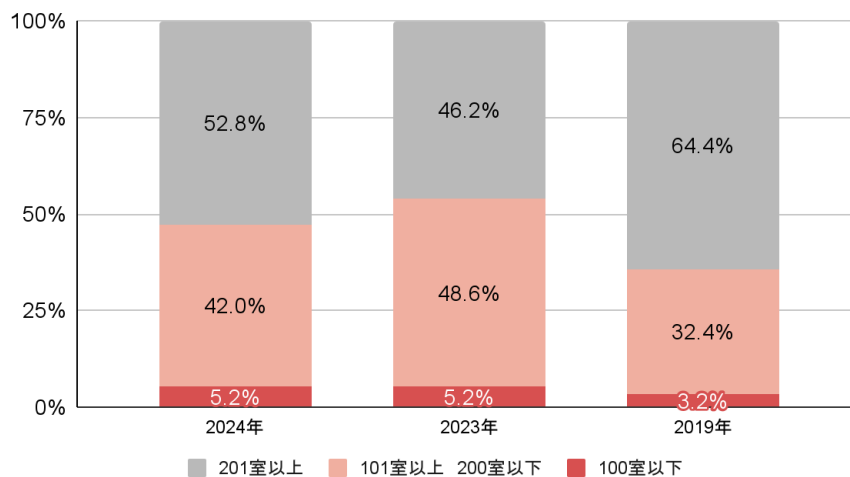

※価格帯別、立地エリア別、客室数規模別の各調査対象施設数は異なります。

5.3. 台湾

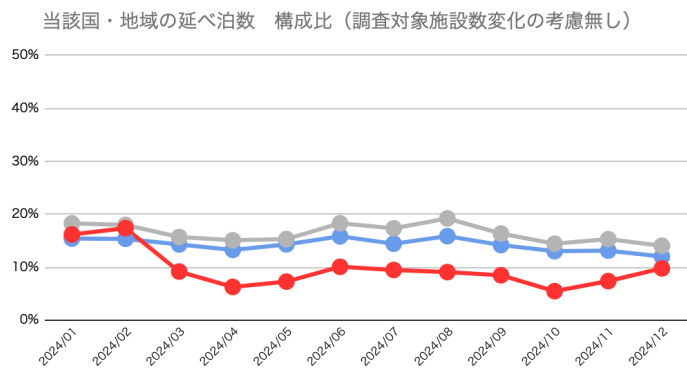
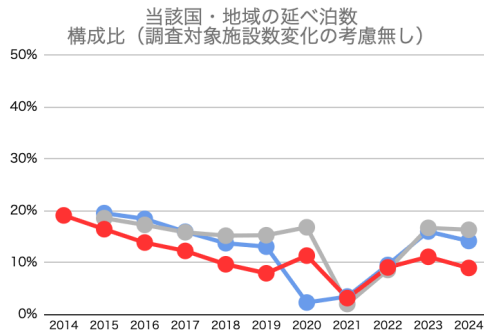

延べ宿泊客数 前年からの増減率（調査対象施設数変化の考慮無し）

	日本全体	関空	京都
2014			18.8%
2015	29.9%		24.0%
2016	13.3%	14.7%	▼14.2%
2017	9.5%	1.9%	2.5%
2018	4.2%	▼8.0%	▼12.0%
2019	2.8%	4.7%	▼0.7%
2020	▼85.8%	▼99.9%	▼84.2%
2021	▼99.3%	149.5%	▼98.9%
2022	6,390.2%	5,559.3%	7,097.7%
2023	1,169.6%	1,132.8%	1,075.5%
2024	43.8%	28.5%	15.8%

	日本全体	関空	京都
2024/01	89.9%	79.5%	43.2%
2024/02	102.1%	86.0%	83.4%
2024/03	73.7%	59.0%	64.1%
2024/04	57.6%	39.8%	9.0%
2024/05	53.6%	43.9%	38.2%
2024/06	47.7%	26.8%	25.0%
2024/07	35.4%	20.4%	11.3%
2024/08	42.4%	20.7%	8.9%
2024/09	22.1%	11.0%	2.8%
2024/10	12.7%	▼0.8%	▼19.8%
2024/11	21.0%	5.9%	▼20.6%
2024/12	23.0%	10.5%	▼1.6%

延べ宿泊客泊数 2019年からの増減率（コロナ禍前からの調査対象施設に絞った場合）

	日本全体	関空	京都
2020	▼85.8%	▼99.9%	▼84.8%
2021	▼99.9%	▼99.9%	▼99.9%
2022	▼93.2%	▼92.3%	▼89.0%
2023	▼14.1%	▼5.1%	14.3%
2024	23.6%	21.9%	14.0%

	日本全体	関空	京都
2024/01	27.0%	26.5%	8.6%
2024/02	25.6%	18.1%	7.0%
2024/03	20.4%	19.1%	11.0%
2024/04	13.9%	16.8%	24.5%
2024/05	9.3%	25.0%	28.7%
2024/06	24.6%	24.3%	23.0%
2024/07	24.5%	16.5%	10.0%
2024/08	34.3%	31.1%	▼2.4%
2024/09	25.1%	20.2%	30.1%
2024/10	15.8%	16.4%	1.3%
2024/11	24.6%	16.5%	▼3.8%
2024/12	41.0%	35.4%	42.0%

延べ宿泊客泊数 宿泊したホテルの平均客室単価別・エリア別・客室規模別の構成比

価格帯別構成比

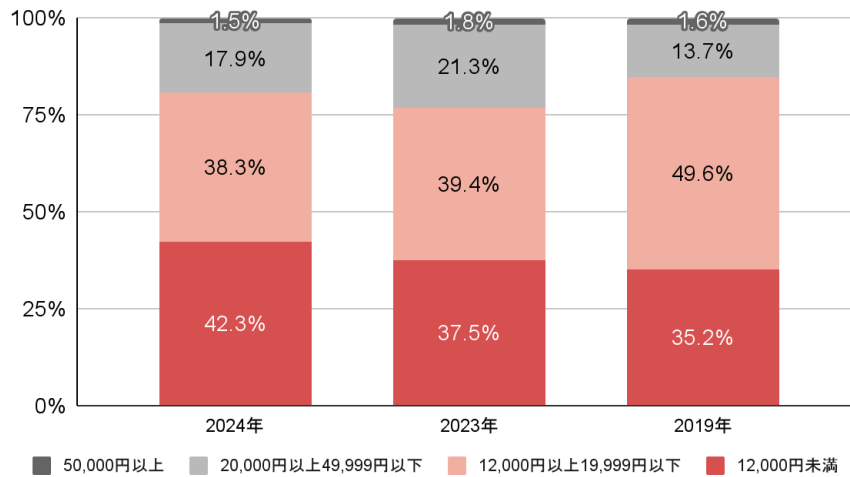

エリア別構成比

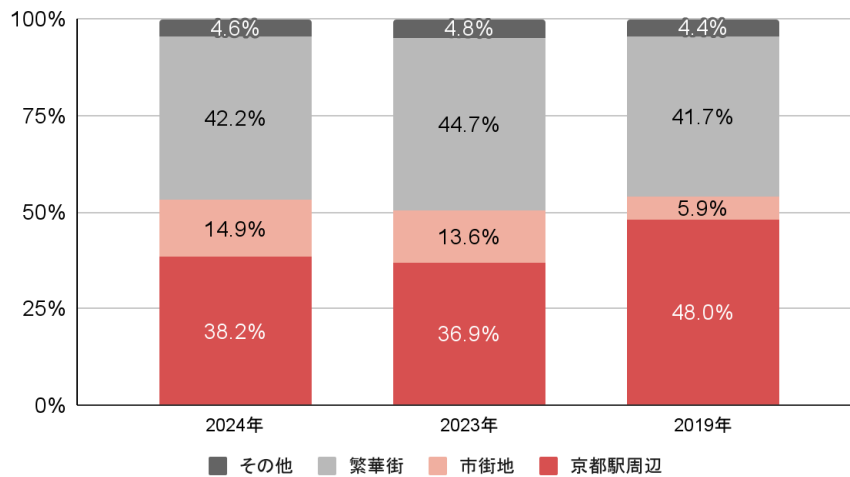

客室規模別構成比

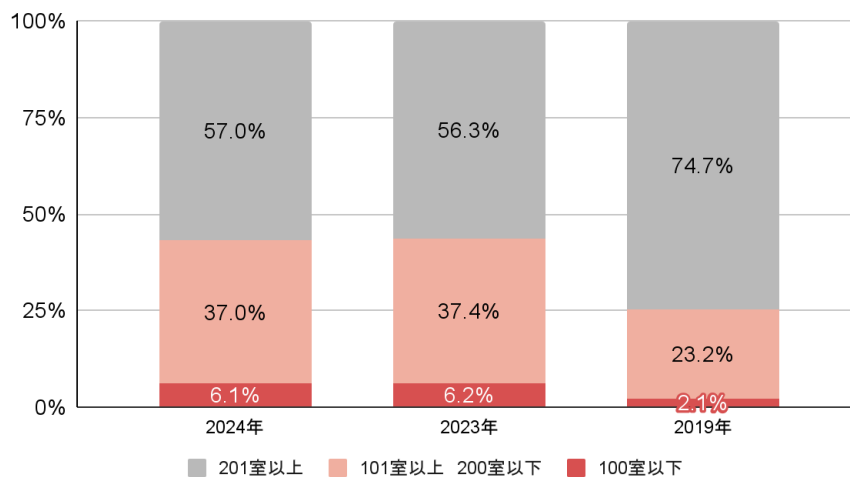

※価格帯別、立地エリア別、客室数規模別の各調査対象施設数は異なります。

5.4. 香港

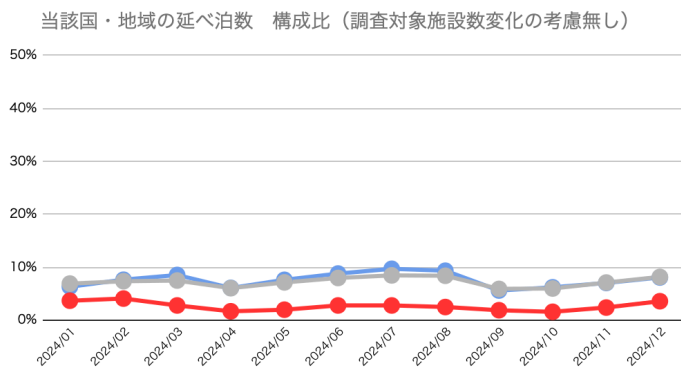
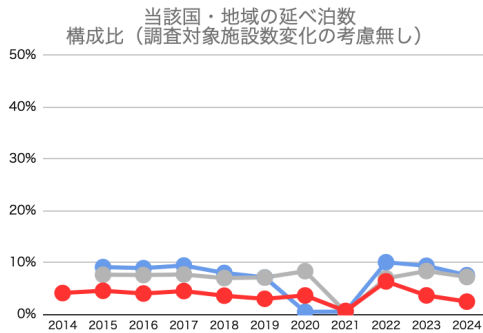

延べ宿泊客数 前年からの増減率（調査対象施設数変化の考慮無し）

	日本全体	関空	京都
2014			41.5%
2015	64.6%		47.9%
2016	20.7%	18.8%	▼6.6%
2017	21.3%	24.3%	26.9%
2018	▼1.1%	▼9.3%	▼10.1%
2019	3.8%	▼1.8%	▼2.1%
2020	▼84.9%	▼100.0%	▼87.1%
2021	▼99.6%	71.2%	▼98.5%
2022	21,431.2%	35,777.2%	22,957.7%
2023	685.6%	587.2%	454.0%
2024	26.9%	17.0%	▼2.8%

	日本全体	関空	京都
2024/01	22.6%	▼8.8%	▼12.8%
2024/02	72.4%	45.4%	13.6%
2024/03	59.7%	37.1%	12.6%
2024/04	20.7%	6.5%	▼8.6%
2024/05	40.9%	32.7%	0.3%
2024/06	34.5%	38.3%	19.2%
2024/07	29.0%	31.5%	10.9%
2024/08	19.5%	24.1%	▼4.1%
2024/09	12.6%	1.0%	▼19.4%
2024/10	10.9%	4.6%	▼16.0%
2024/11	13.3%	▼1.2%	▼25.1%
2024/12	13.7%	1.9%	0.0%

延べ宿泊客泊数 2019年からの増減率（コロナ禍前からの調査対象施設に絞った場合）

	日本全体	関空	京都
2020	▼84.9%	▼100.0%	▼87.6%
2021	▼99.9%	▼100.0%	▼99.9%
2022	▼88.3%	▼85.2%	▼74.2%
2023	▼7.7%	1.8%	15.1%
2024	17.1%	19.1%	▼5.8%

	日本全体	関空	京都
2024/01	20.7%	8.2%	13.8%
2024/02	14.8%	13.7%	▼18.9%
2024/03	35.0%	28.2%	▼6.0%
2024/04	▼5.3%	▼9.7%	▼26.6%
2024/05	15.1%	13.7%	▼23.7%
2024/06	19.9%	19.2%	▼7.3%
2024/07	28.7%	48.5%	10.8%
2024/08	29.6%	52.2%	▼2.4%
2024/09	9.2%	9.8%	▼0.2%
2024/10	10.1%	19.9%	0.3%
2024/11	13.7%	11.1%	▼5.7%
2024/12	14.4%	13.2%	2.9%

延べ宿泊客泊数 宿泊したホテルの平均客室単価別・エリア別・客室規模別の構成比

価格帯別構成比

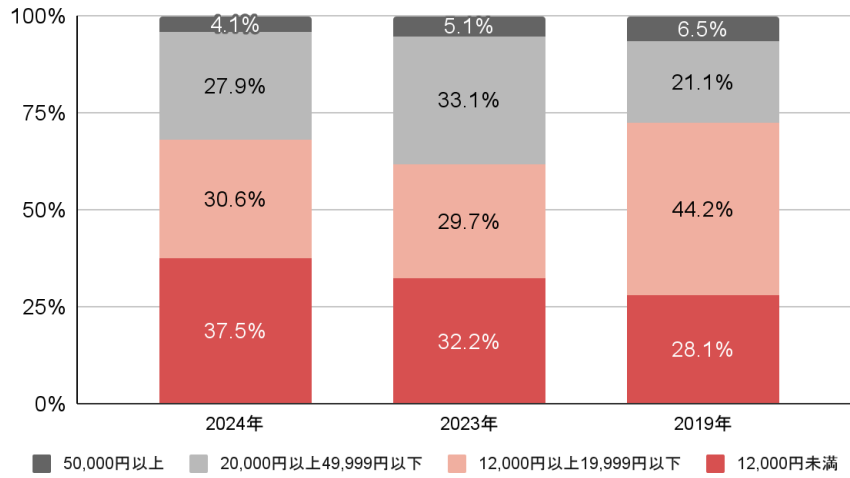

エリア別構成比

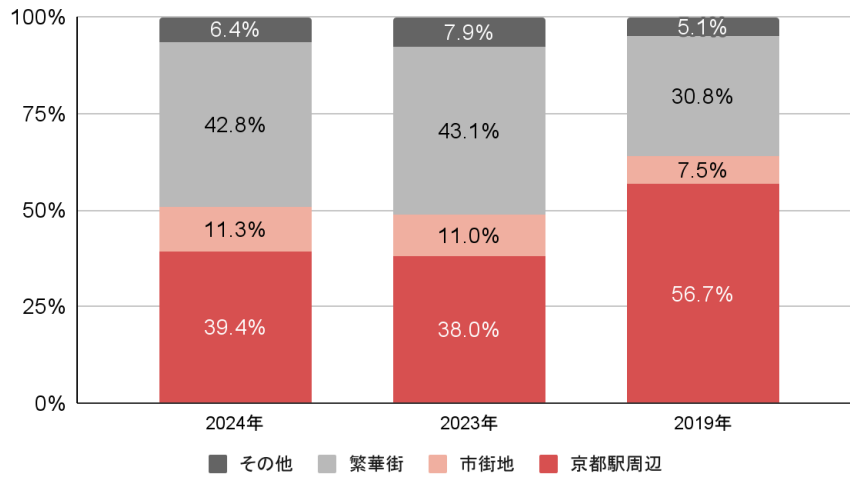

客室規模別構成比

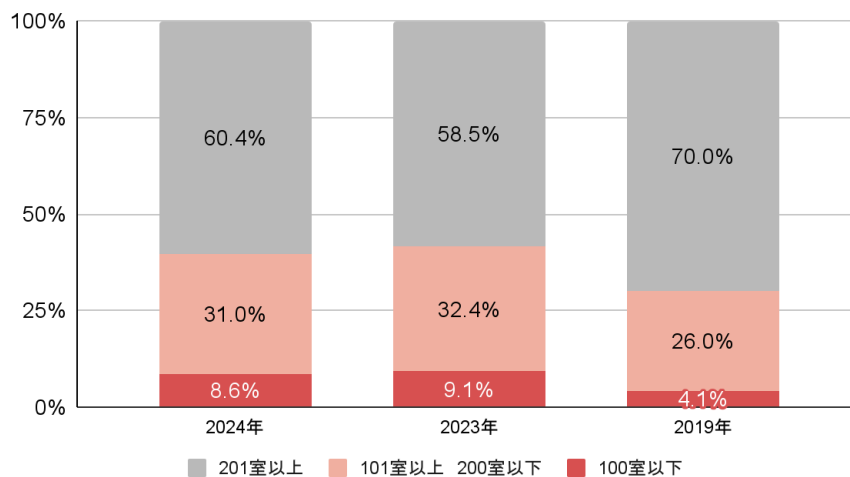

※価格帯別、立地エリア別、客室数規模別の各調査対象施設数は異なります。

5.5. シンガポール

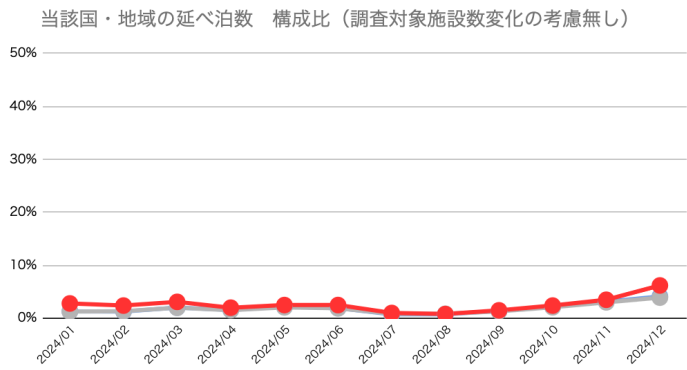
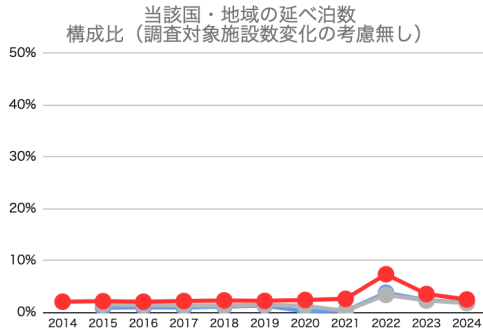

延べ宿泊客数 前年からの増減率（調査対象施設数変化の考慮無し）

	日本全体	関西	京都
2014			26.0%
2015	35.5%		38.0%
2016	17.2%	27.6%	0.3%
2017	11.7%	14.4%	14.9%
2018	8.2%	27.7%	19.6%
2019	12.6%	25.9%	11.7%
2020	▼88.8%	▼99.9%	▼88.8%
2021	▼98.4%	128.8%	▼96.2%
2022	14,562.2%	22,523.2%	7,173.5%
2023	348.2%	368.0%	356.4%
2024	16.8%	13.7%	1.6%

	日本全体	関西	京都
2024/01	27.7%	15.8%	11.3%
2024/02	36.2%	23.1%	11.7%
2024/03	15.7%	6.4%	13.8%
2024/04	10.2%	24.8%	▼5.9%
2024/05	26.2%	23.0%	10.3%
2024/06	7.9%	1.7%	▼7.3%
2024/07	11.1%	▼2.2%	▼8.9%
2024/08	22.2%	20.7%	▼2.6%
2024/09	▼1.8%	▼0.6%	▼12.8%
2024/10	24.9%	35.5%	8.4%
2024/11	11.3%	3.9%	▼14.8%
2024/12	19.8%	18.2%	11.6%

延べ宿泊客泊数 2019年からの増減率（コロナ禍前からの調査対象施設に絞った場合）

	日本全体	関西	京都
2020	▼88.8%	▼99.9%	▼88.4%
2021	▼99.8%	▼99.9%	▼99.9%
2022	▼73.2%	▼70.2%	▼60.2%
2023	20.1%	39.4%	37.1%
2024	40.4%	58.6%	27.8%

	日本全体	関西	京都
2024/01	50.4%	128.8%	50.1%
2024/02	41.4%	94.8%	16.3%
2024/03	39.6%	62.8%	58.3%
2024/04	26.1%	53.7%	37.4%
2024/05	66.5%	87.0%	41.7%
2024/06	24.6%	28.9%	▼8.1%
2024/07	29.4%	36.1%	25.7%
2024/08	25.9%	39.0%	▼5.0%
2024/09	28.3%	45.5%	▼2.8%
2024/10	64.1%	61.0%	28.5%
2024/11	46.7%	52.5%	33.8%
2024/12	35.7%	58.2%	35.8%

延べ宿泊客泊数 宿泊したホテルの平均客室単価別・エリア別・客室規模別の構成比

価格帯別構成比

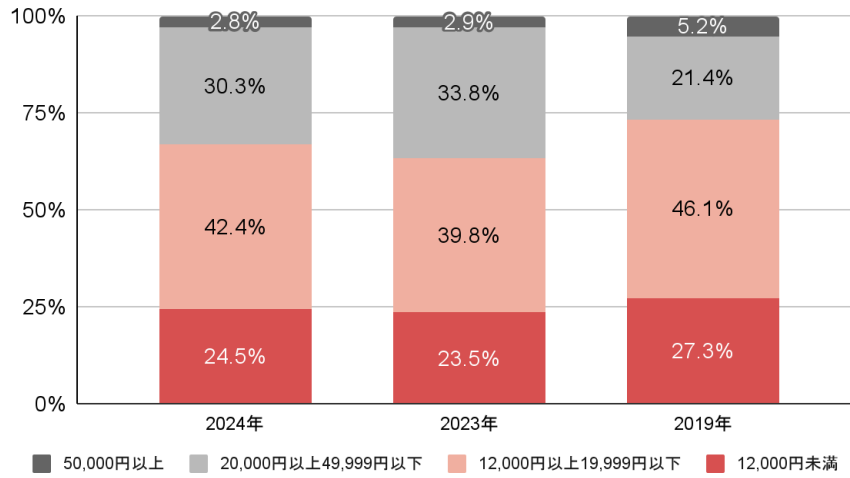

エリア別構成比

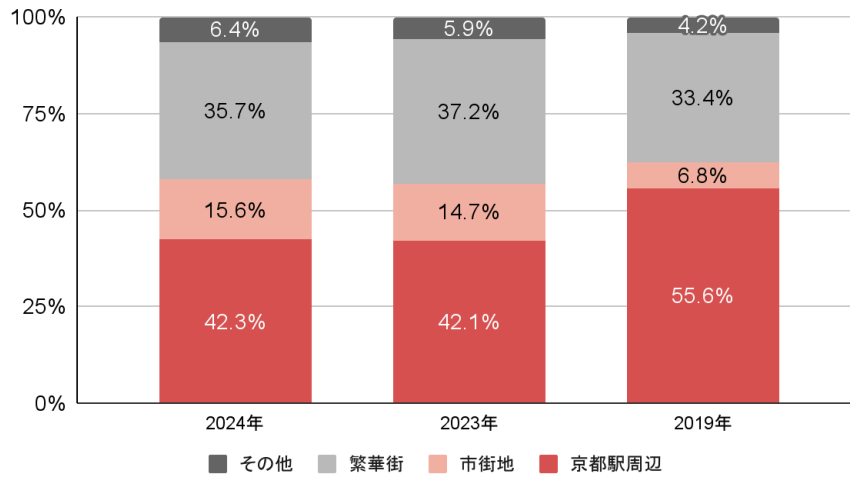

客室規模別構成比

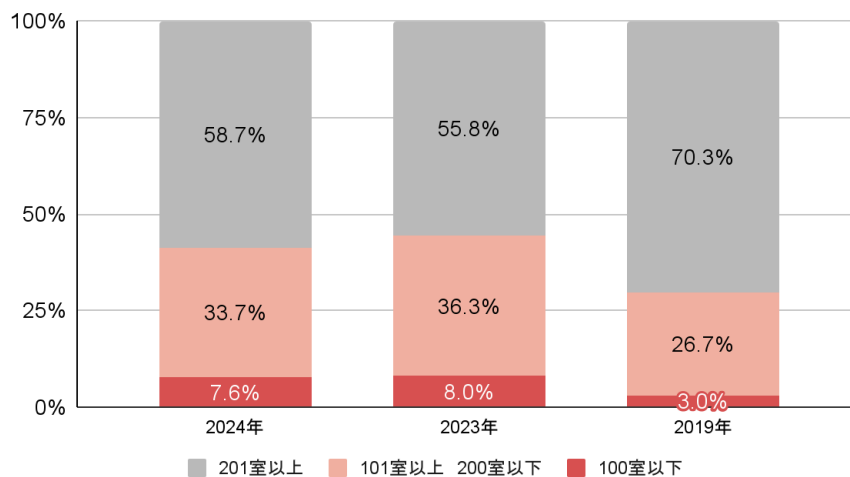

※価格帯別、立地エリア別、客室数規模別の各調査対象施設数は異なります。

5.6. アメリカ

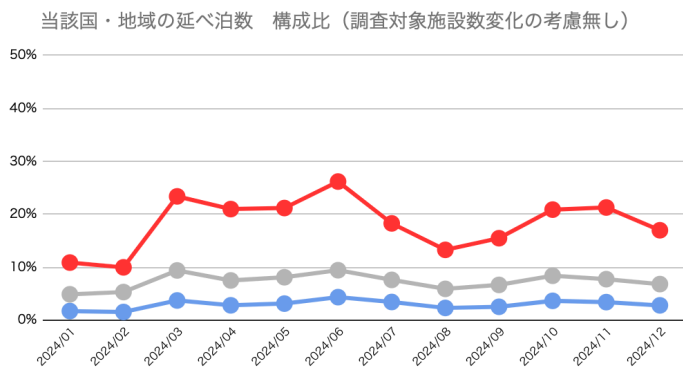
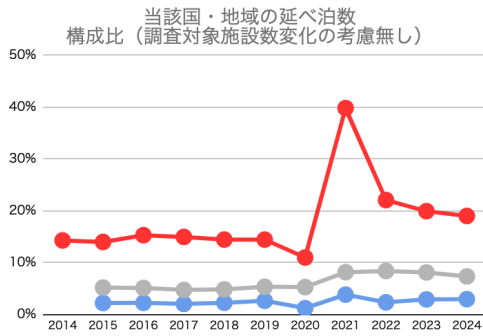

延べ宿泊客数 前年からの増減率（調査対象施設数変化の考慮無し）

	日本全体	関空	京都
2014			12.1%
2015	15.9%		29.4%
2016	20.3%	23.3%	21.0%
2017	10.6%	6.6%	7.0%
2018	11.0%	18.4%	12.5%
2019	12.9%	27.6%	18.0%
2020	▼87.3%	▼99.9%	▼91.9%
2021	▼90.8%	409.8%	▼84.0%
2022	1,501.5%	1,179.5%	1,444.8%
2023	532.4%	811.7%	710.3%
2024	33.2%	47.1%	36.7%

	日本全体	関空	京都
2024/01	49.6%	72.2%	61.2%
2024/02	71.1%	83.9%	47.0%
2024/03	42.9%	69.9%	51.2%
2024/04	24.5%	42.5%	28.9%
2024/05	34.7%	46.2%	43.0%
2024/06	30.7%	51.2%	41.8%
2024/07	26.4%	37.7%	26.9%
2024/08	25.7%	32.0%	34.8%
2024/09	22.5%	26.5%	14.3%
2024/10	31.4%	50.8%	38.5%
2024/11	33.9%	49.5%	30.7%
2024/12	30.2%	35.4%	44.3%

延べ宿泊客泊数 2019年からの増減率（コロナ禍前からの調査対象施設に絞った場合）

	日本全体	関空	京都
2020	▼87.3%	▼99.9%	▼91.8%
2021	▼98.8%	▼99.3%	▼99.9%
2022	▼81.2%	▼90.6%	▼84.0%
2023	18.7%	▼14.4%	17.4%
2024	58.0%	26.0%	46.7%

	日本全体	関空	京都
2024/01	27.7%	10.0%	15.5%
2024/02	60.5%	18.5%	51.5%
2024/03	64.3%	33.9%	50.3%
2024/04	34.5%	▼1.2%	26.8%
2024/05	57.4%	14.8%	34.4%
2024/06	68.9%	37.3%	73.4%
2024/07	60.1%	11.6%	45.5%
2024/08	47.7%	26.3%	35.9%
2024/09	50.9%	18.7%	22.0%
2024/10	81.6%	42.8%	76.0%
2024/11	66.1%	46.7%	57.4%
2024/12	65.1%	46.2%	55.9%

延べ宿泊客泊数 宿泊したホテルの平均客室単価別・エリア別・客室規模別の構成比

価格帯別構成比

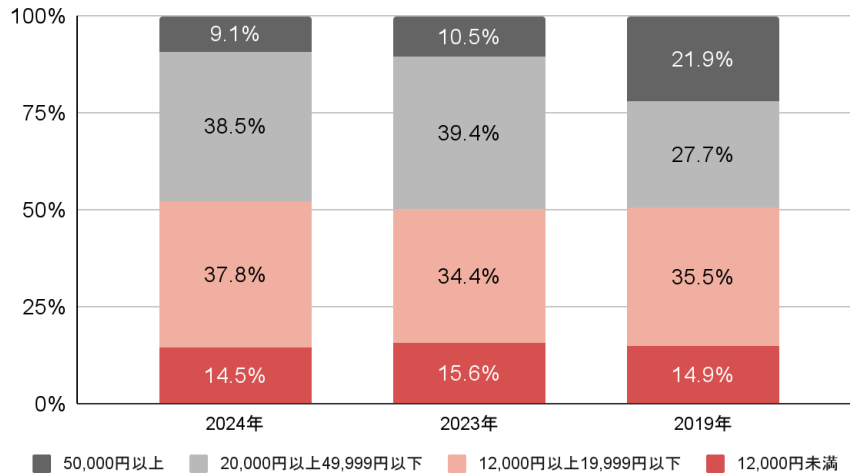

エリア別構成比

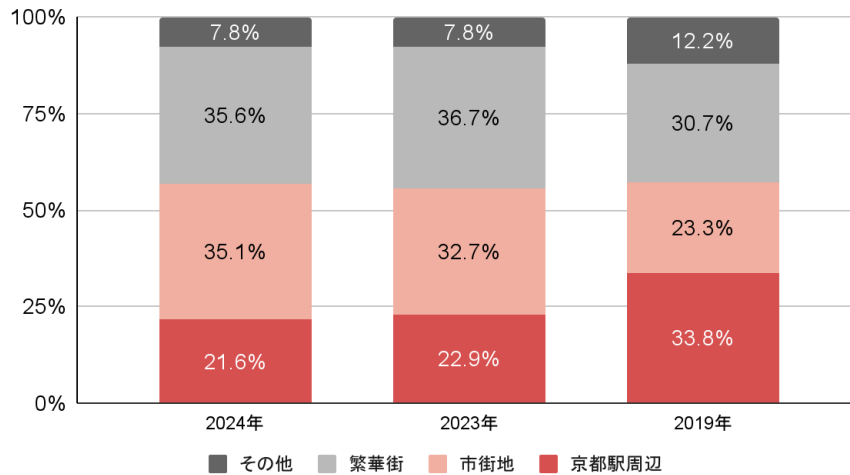

客室規模別構成比

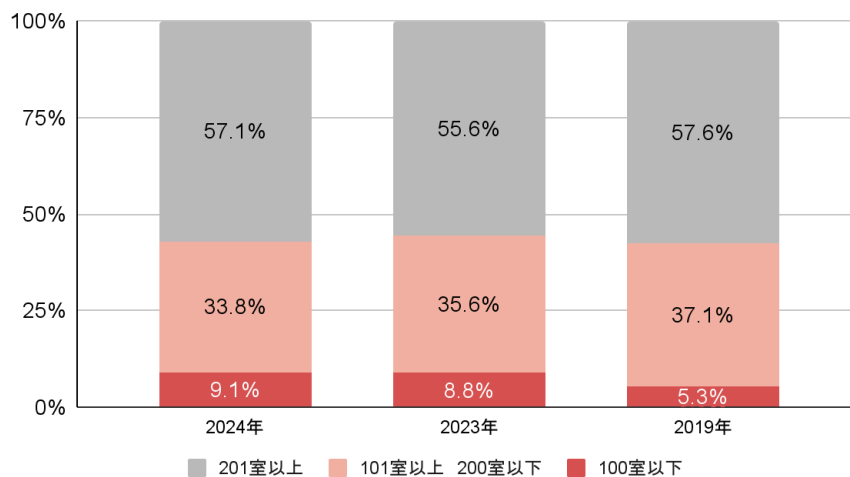

※価格帯別、立地エリア別、客室数規模別の各調査対象施設数は異なります。

5.7. イギリス

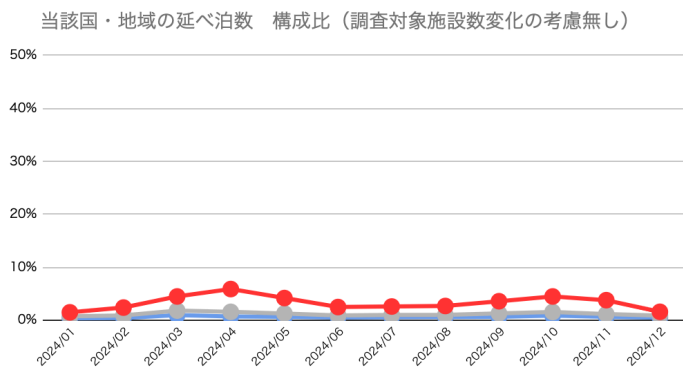
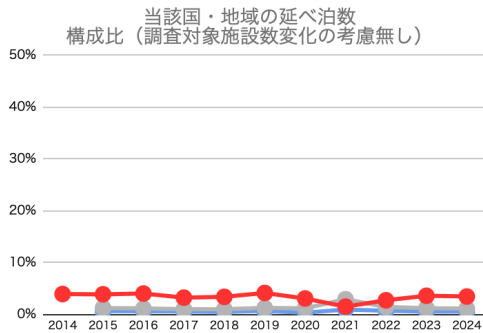

延べ宿泊客数 前年からの増減率（調査対象施設数変化の考慮無し）

	日本全体	関西	京都
2014			51.0%
2015	17.5%		27.4%
2016	13.1%	15.7%	10.5%
2017	6.2%	9.2%	8.9%
2018	7.6%	▼0.9%	17.6%
2019	27.0%	36.2%	45.0%
2020	▼87.9%	▼99.8%	▼91.8%
2021	▼85.6%	341.8%	▼97.9%
2022	678.8%	1,462.4%	4,594.5%
2023	459.9%	494.5%	1,119.2%
2024	36.0%	48.2%	37.6%

	日本全体	関西	京都
2024/01	31.1%	36.8%	52.6%
2024/02	66.0%	74.4%	82.9%
2024/03	62.1%	92.6%	66.7%
2024/04	32.6%	46.0%	33.1%
2024/05	41.2%	57.5%	55.5%
2024/06	41.2%	58.7%	35.3%
2024/07	21.9%	32.3%	26.1%
2024/08	23.5%	50.9%	22.1%
2024/09	25.9%	27.2%	20.2%
2024/10	38.0%	55.5%	42.4%
2024/11	25.4%	31.5%	25.6%
2024/12	26.8%	23.9%	16.6%

延べ宿泊客泊数 2019年からの増減率（コロナ禍前からの調査対象施設に絞った場合）

	日本全体	関西	京都
2020	▼87.9%	▼99.8%	▼92.7%
2021	▼98.3%	▼99.3%	▼99.9%
2022	▼86.5%	▼88.8%	▼93.1%
2023	▼24.2%	▼33.4%	▼27.2%
2024	3.0%	▼1.2%	▼7.2%

	日本全体	関西	京都
2024/01	▼8.1%	▼7.5%	▼9.9%
2024/02	10.0%	6.3%	10.1%
2024/03	46.1%	54.5%	8.9%
2024/04	8.7%	▼14.1%	6.7%
2024/05	23.6%	9.1%	0.9%
2024/06	11.6%	0.1%	14.0%
2024/07	13.7%	▼4.1%	22.9%
2024/08	12.2%	9.1%	10.0%
2024/09	▼24.6%	▼35.6%	▼36.6%
2024/10	▼24.6%	▼8.9%	▼34.6%
2024/11	▼1.9%	3.6%	10.5%
2024/12	9.2%	2.8%	▼28.0%

延べ宿泊客泊数 宿泊したホテルの平均客室単価別・エリア別・客室規模別の構成比

価格帯別構成比

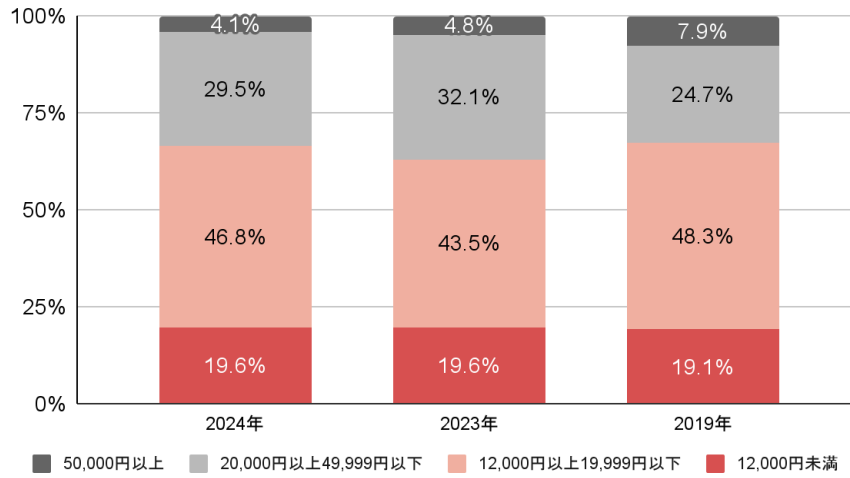

エリア別構成比

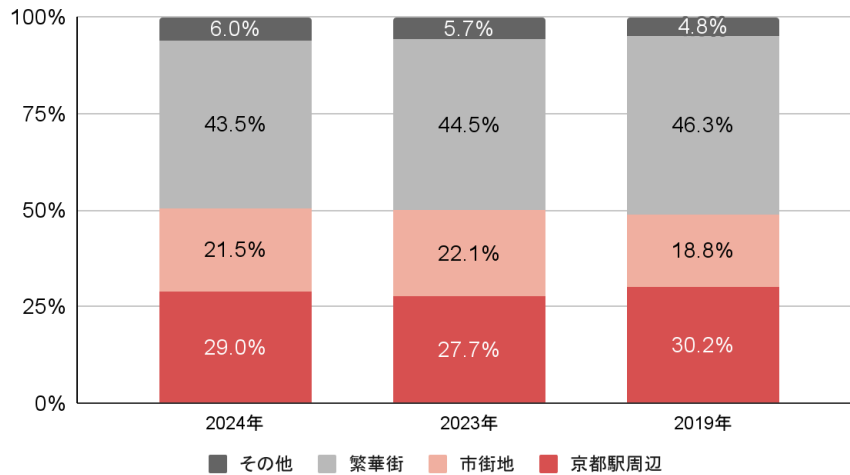

客室規模別構成比

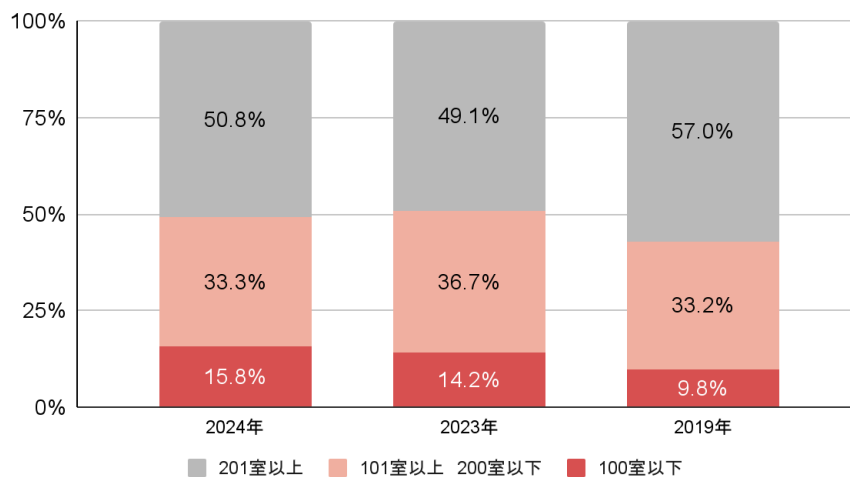

※価格帯別、立地エリア別、客室数規模別の各調査対象施設数は異なります。

5.8. フランス

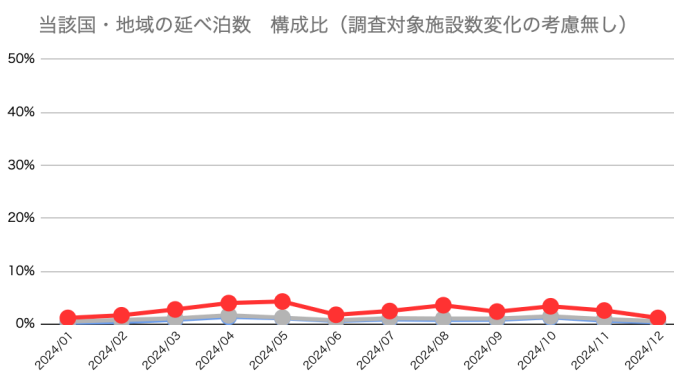
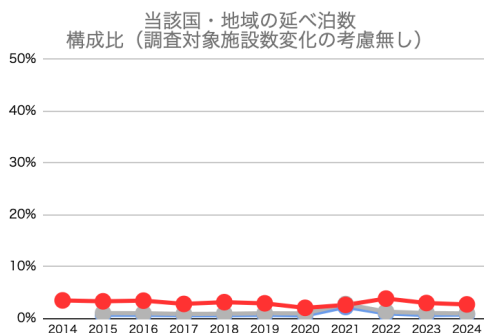

延べ宿泊客数 前年からの増減率（調査対象施設数変化の考慮無し）

	日本全体	関西	京都
2014			32.7%
2015	20.0%		21.4%
2016	18.3%	21.9%	13.2%
2017	6.0%	4.0%	0.6%
2018	13.5%	11.1%	20.5%
2019	10.3%	17.2%	15.4%
2020	▼87.2%	▼99.7%	▼92.3%
2021	▼83.8%	508.8%	▼94.5%
2022	657.5%	852.4%	3,672.7%
2023	425.6%	398.5%	626.8%
2024	38.7%	67.0%	30.7%

	日本全体	関西	京都
2024/01	46.9%	52.5%	90.8%
2024/02	81.3%	71.7%	80.3%
2024/03	63.7%	82.5%	88.5%
2024/04	50.0%	87.2%	31.1%
2024/05	42.5%	68.9%	44.1%
2024/06	30.5%	47.3%	▼0.8%
2024/07	20.3%	68.0%	19.7%
2024/08	21.2%	63.5%	9.9%
2024/09	39.5%	75.3%	33.3%
2024/10	43.6%	94.6%	37.4%
2024/11	28.5%	30.0%	10.2%
2024/12	16.9%	24.3%	16.6%

延べ宿泊客泊数 2019年からの増減率（コロナ禍前からの調査対象施設に絞った場合）

	日本全体	関西	京都
2020	▼87.2%	▼99.7%	▼92.9%
2021	▼97.9%	▼98.4%	▼99.9%
2022	▼84.3%	▼84.8%	▼91.1%
2023	▼17.5%	▼24.1%	▼27.5%
2024	14.5%	26.7%	3.3%

	日本全体	関西	京都
2024/01	▼6.0%	▼3.4%	54.0%
2024/02	28.2%	37.9%	24.6%
2024/03	18.0%	17.1%	17.7%
2024/04	12.2%	13.3%	▼18.5%
2024/05	23.8%	23.2%	4.1%
2024/06	8.4%	13.9%	▼6.8%
2024/07	8.0%	53.1%	3.9%
2024/08	1.8%	32.7%	▼6.7%
2024/09	15.7%	44.4%	6.3%
2024/10	25.2%	52.5%	10.0%
2024/11	28.0%	18.3%	42.8%
2024/12	2.2%	3.1%	1.6%

延べ宿泊客泊数 宿泊したホテルの平均客室単価別・エリア別・客室規模別の構成比

価格帯別構成比

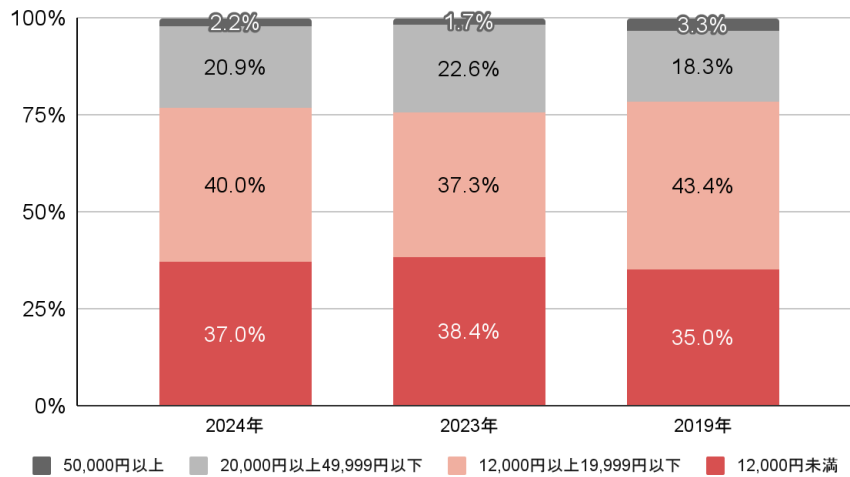

エリア別構成比

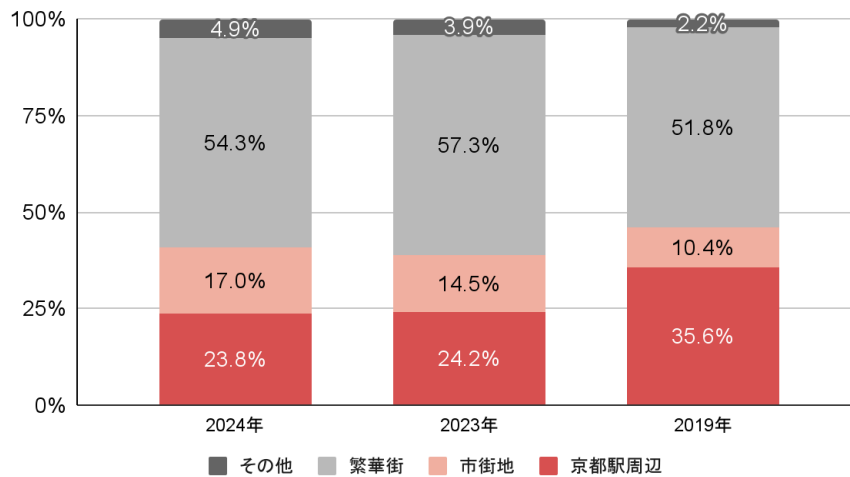

客室規模別構成比

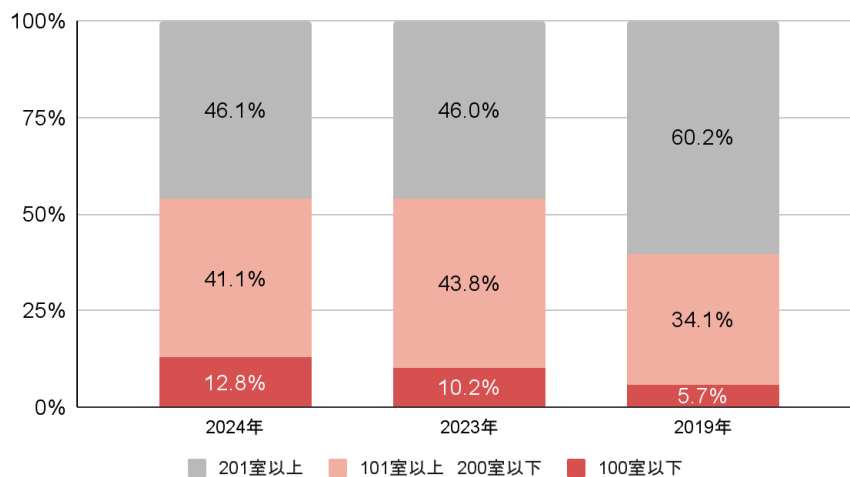

※価格帯別、立地エリア別、客室数規模別の各調査対象施設数は異なります。

5.9. オーストラリア

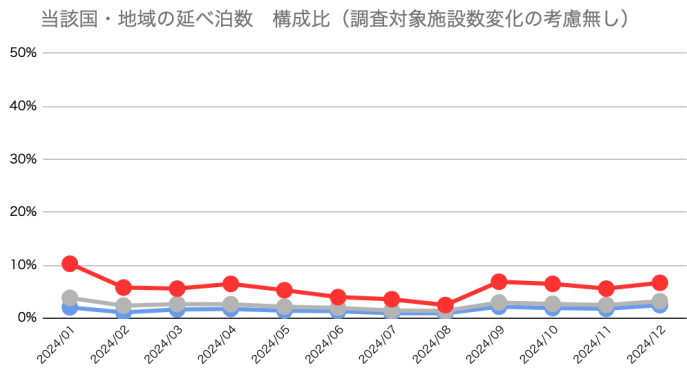
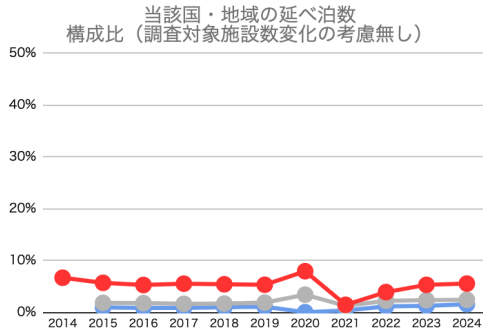

延べ宿泊客数 前年からの増減率（調査対象施設数変化の考慮無し）

	日本全体	関西	京都
2014			25.5%
2015	24.3%		12.3%
2016	18.4%	8.9%	▼0.2%
2017	11.2%	17.5%	23.4%
2018	11.6%	22.0%	9.0%
2019	12.6%	22.8%	17.0%
2020	▼76.9%	▼100.0%	▼83.4%
2021	▼97.7%	524.1%	▼99.1%
2022	2,606.4%	5,908.3%	6,856.3%
2023	592.7%	707.1%	1,162.3%
2024	50.1%	76.9%	49.7%

	日本全体	関西	京都
2024/01	97.0%	107.5%	171.2%
2024/02	76.4%	106.3%	112.2%
2024/03	83.2%	103.2%	115.4%
2024/04	44.0%	67.1%	32.5%
2024/05	63.0%	86.3%	55.1%
2024/06	45.8%	92.3%	46.2%
2024/07	36.5%	90.6%	28.9%
2024/08	49.1%	106.6%	32.4%
2024/09	33.9%	54.3%	24.5%
2024/10	45.5%	76.5%	48.3%
2024/11	34.7%	67.5%	25.3%
2024/12	25.7%	50.1%	27.7%

延べ宿泊客泊数 2019年からの増減率（コロナ禍前からの調査対象施設に絞った場合）

	日本全体	関西	京都
2020	▼76.9%	▼100.0%	▼83.8%
2021	▼99.5%	▼99.8%	▼99.9%
2022	▼85.8%	▼89.0%	▼93.0%
2023	▼1.4%	▼11.0%	▼24.0%
2024	48.0%	57.4%	12.8%

	日本全体	関西	京都
2024/01	27.8%	33.4%	▼1.9%
2024/02	39.5%	9.6%	11.8%
2024/03	87.4%	92.2%	34.6%
2024/04	14.6%	20.4%	▼2.5%
2024/05	43.9%	25.9%	8.8%
2024/06	65.8%	90.9%	13.4%
2024/07	39.4%	18.7%	4.7%
2024/08	52.1%	95.5%	18.1%
2024/09	41.7%	81.8%	0.6%
2024/10	74.9%	98.7%	19.7%
2024/11	66.2%	82.9%	23.1%
2024/12	54.8%	77.3%	48.8%

延べ宿泊客泊数 宿泊したホテルの平均客室単価別・エリア別・客室規模別の構成比

価格帯別構成比

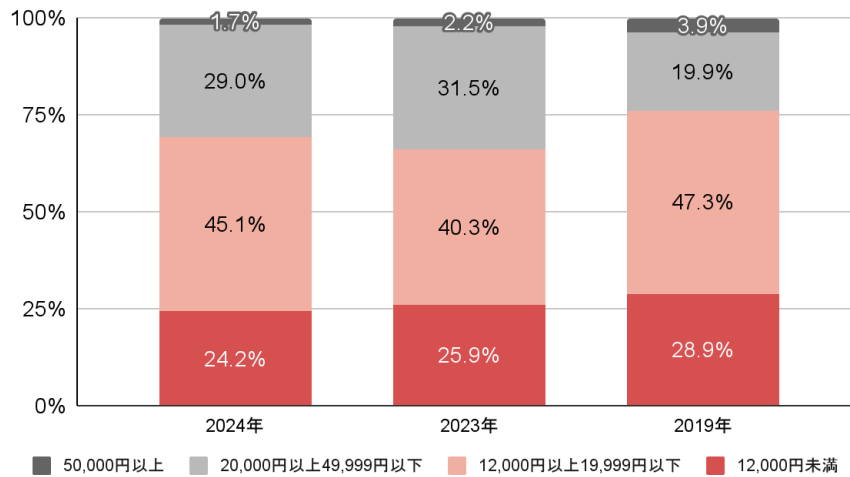

エリア別構成比

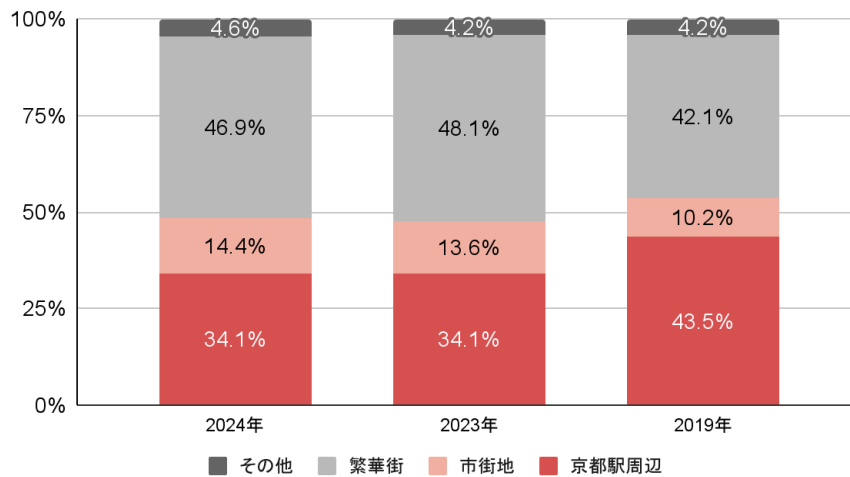

客室規模別構成比

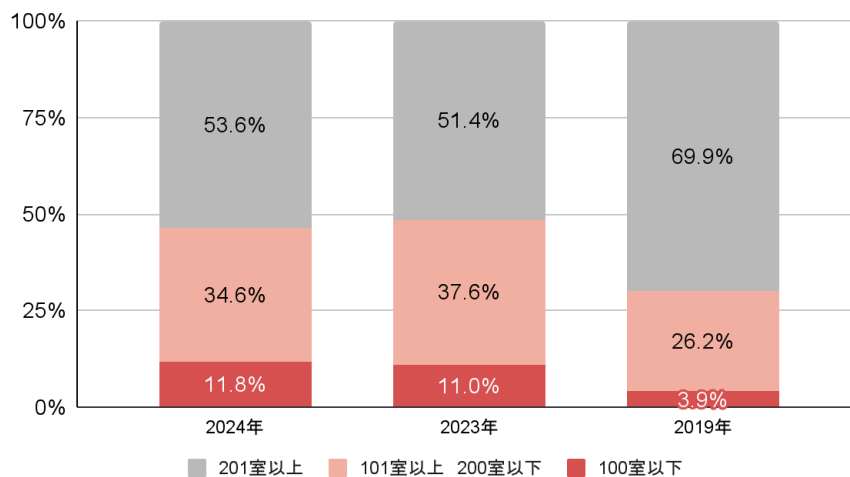

※価格帯別、立地エリア別、客室数規模別の各調査対象施設数は異なります。

6.1. 航空定期路線の就航状況

- 国内主要空港別国際便座席数は、2024年冬ダイヤで174,181席となり、2019年冬ダイヤの171,448席から1.6%増となった。なお、関西空港の2019年冬ダイヤからは2.0%増であった。成田空港は11.7%減、羽田空港は26.0%増、福岡空港は43.7%増、中部空港は32.4%減と、空港によって回復状況が異なっている。
- 出発地域の方面別座席数では、韓国が2019年冬ダイヤから66.6%増と最も増加幅が大きかった。中国からの直行便は、2019年冬ダイヤからは18.6%減だったが、2023年冬ダイヤからは72.3%増となり大幅に増加した。

	成田	羽田	関西	福岡	中部	新千歳	その他	合計
2019年夏ダイヤ	58,514	29,951	43,216	11,175	12,706	7,145	14,953	177,661
2019年冬ダイヤ	60,031	30,420	41,141	9,183	13,075	5,295	12,303	171,448
2020年夏ダイヤ	4,205	1,353	389	132	0	0	0	6,080
2020年冬ダイヤ	8,431	3,358	1,545	222	156	0	0	13,713
2021年夏ダイヤ	9,242	5,190	1,462	182	303	0	0	16,378
2021年冬ダイヤ	11,503	5,654	1,919	305	587	0	0	19,969
2022年夏ダイヤ	17,085	6,839	3,112	774	1,163	0	0	28,973
2022年冬ダイヤ	27,884	17,378	12,107	6,464	2,144	1,293	760	68,030
2023年夏ダイヤ	41,023	31,082	26,775	10,679	4,325	2,940	4,587	121,410
2023年冬ダイヤ	47,066	34,617	33,129	12,293	6,229	4,253	7,626	145,214
2024年夏ダイヤ	52,276	37,547	37,775	13,165	7,983	4,780	10,114	163,670
2024年冬ダイヤ	52,999	38,344	41,969	13,195	8,835	6,113	12,727	174,181

国内主要空港別の国際線座席数の推移

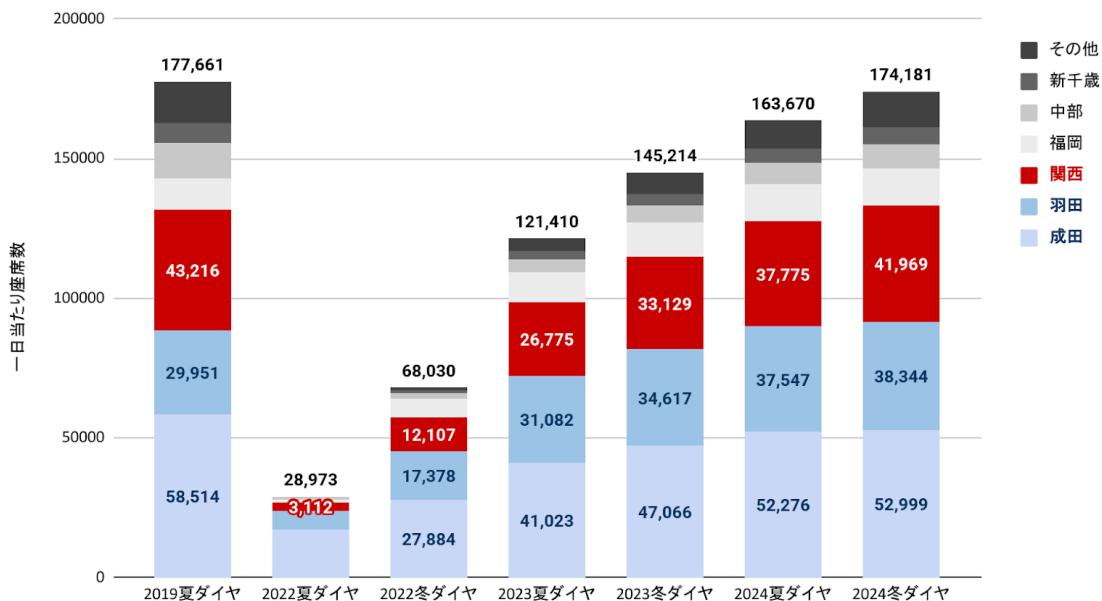

	中国	台湾	香港	韓国	その他 アジア	北中米	欧州	豪州・ 太平洋	中東	その他	合計
2019年夏ダイヤ	32,171	20,156	15,427	36,679	35,843	18,663	11,277	4,605	2,636	204	177,661
2019年冬ダイヤ	38,828	20,568	15,003	23,521	36,696	18,024	9,901	5,898	2,719	292	171,448
2020年夏ダイヤ	327	621	210	609	1,108	1,800	867	159	339	39	6,080
2020年冬ダイヤ	832	1,162	243	961	2,510	4,123	2,308	549	908	116	13,713
2021年夏ダイヤ	878	503	273	787	4,871	4,942	2,488	592	927	116	16,378
2021年冬ダイヤ	829	531	241	879	6,325	5,986	3,349	631	1,083	116	19,969
2022年夏ダイヤ	600	1,130	600	1,962	12,142	7,822	2,683	767	1,150	116	28,973
2022年冬ダイヤ	1,620	7,184	3,861	15,256	20,031	12,606	3,995	2,001	1,321	154	68,030
2023年夏ダイヤ	11,279	15,389	10,747	28,641	26,958	16,268	6,251	3,869	1,817	193	121,410
2023年冬ダイヤ	18,345	18,072	12,719	35,093	30,434	17,059	6,307	4,492	2,308	387	145,214
2024年夏ダイヤ	25,503	20,034	13,986	37,732	31,584	18,348	7,865	5,547	2,794	276	163,670
2024年冬ダイヤ	31,612	20,523	14,841	39,190	34,774	17,661	7,195	5,398	2,711	276	174,181

方面別の国際線座席数の推移(概算)

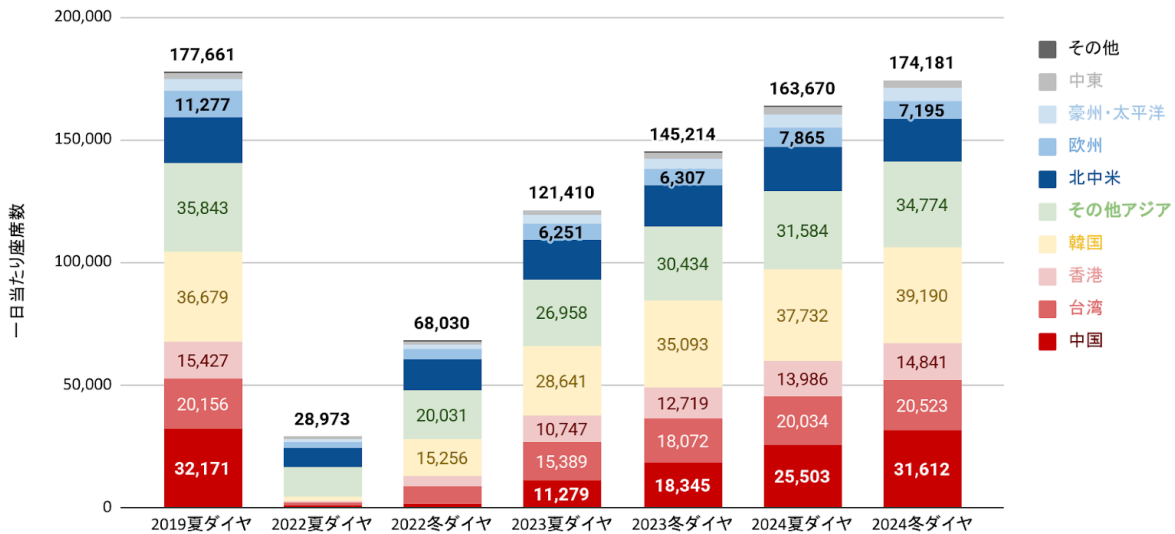

出所) 週刊トラベルジャーナル

6.2. 為替レートの推移

時点	米ドル	ユーロ	英ポンド	豪ドル	香港ドル	台湾ドル	中国 人民元	タイ バーツ	韓国 ウォン	
2019	1月	108.0	123.0	136.8	76.0	13.5	3.497	15.8	3.35	9.5
	2月	109.4	123.8	139.6	76.9	13.6	3.544	16.1	3.45	9.7
	3月	110.2	124.2	142.6	76.7	13.7	3.567	16.3	3.43	9.6
	4月	110.7	124.1	141.7	77.6	13.8	3.582	16.3	3.43	9.6
	5月	108.9	121.4	136.8	74.2	13.6	3.480	15.6	3.38	9.1
	6月	107.1	120.5	133.0	73.1	13.4	3.414	15.4	3.39	9.0
	7月	107.3	120.0	131.2	73.6	13.4	3.445	15.4	3.44	9.0
	8月	105.3	116.8	125.3	70.0	13.1	3.348	14.7	3.38	8.6
	9月	106.5	116.7	128.5	71.1	13.3	3.414	14.8	3.43	8.8
	10月	107.2	117.9	132.4	71.4	13.4	3.482	14.9	3.48	8.9
	11月	107.9	118.8	136.3	72.3	13.5	3.535	15.2	3.52	9.1
	12月	108.2	119.8	139.0	73.1	13.6	3.568	15.3	3.54	9.1
2023	1月	129.4	139.2	155.7	88.7	16.2	4.240	18.9	3.86	10.3
	2月	131.8	140.8	156.5	89.8	16.5	4.359	19.1	3.83	10.2
	3月	132.9	141.8	158.4	87.4	16.6	4.343	19.1	3.80	10.1
	4月	132.4	144.7	161.9	87.3	16.6	4.325	19.1	3.82	9.9
	5月	136.4	147.7	167.5	89.3	17.1	4.433	19.3	3.94	10.2
	6月	140.3	151.6	174.4	92.7	17.6	4.545	19.4	3.97	10.7
	7月	140.3	154.6	177.8	93.1	17.6	4.492	19.3	4.00	10.8
	8月	143.8	156.5	180.2	92.0	18.1	4.513	19.7	4.06	10.8
	9月	146.7	156.3	179.3	92.8	18.4	4.573	19.9	4.05	10.9
	10月	148.6	156.5	178.1	93.1	18.7	4.593	20.1	4.02	10.9
	11月	149.0	160.6	182.2	95.3	18.8	4.657	20.4	4.15	11.3
	12月	143.1	155.8	178.4	94.5	18.0	4.569	19.9	4.04	10.9
2024	1月	145.7	158.4	182.4	95.3	18.3	4.662	20.1	4.08	10.9
	2月	148.5	159.8	184.8	95.6	18.7	4.717	20.4	4.09	11.0
	3月	148.7	161.2	186.3	96.2	18.7	4.637	20.4	4.09	11.1
	4月	152.5	163.2	188.3	97.9	19.2	4.708	20.9	4.10	11.0
	5月	155.3	167.4	193.5	101.5	19.6	4.794	21.3	4.19	11.3
	6月	156.9	168.5	196.8	102.9	19.8	4.834	21.4	4.22	11.3
	7月	157.2	169.9	199.2	103.5	19.8	4.807	21.4	4.28	11.3
	8月	145.4	159.9	185.5	95.4	18.4	4.500	20.2	4.14	10.7
	9月	142.6	157.8	185.5	95.1	18.0	4.450	20.0	4.22	10.6
	10月	148.7	161.7	191.6	98.5	18.8	4.646	20.8	4.41	10.8
	11月	152.9	162.0	192.1	98.5	19.4	4.717	21.0	4.39	10.8
	12月	152.8	159.6	190.5	95.5	19.4	4.683	20.8	4.42	10.5

出所) 三菱UFJリサーチ&コンサルティング 外国為替相場

5. 本資料の利用について

- 本資料の数値を引用する場合は、「出典：京都市観光協会データ年報(2024)」を明示してください。
- ただし、P21のCostarデータについては、CoStar Group, STRの書面による許諾を伴わない再出版もしくは二次使用は固く禁じられています。なお、報道・メディア媒体への掲載については、(公社)京都市観光協会(担当：堀江)までお問合せください。
- なお、調査対象施設の個別の名称やデータは、各施設の経営に関わる機密事項のため、非公開としております。あらかじめご了承ください。

〈京都観光総合調査との関連について〉

京都市全体の観光動向の把握については、ほぼすべての市内宿泊施設を対象とする「京都観光総合調査」(京都市から年1回発表)が基本指標となる。当調査は、インバウンドマーケットの傾向を把握するための、京都市内の主なホテルを対象とするサンプル調査であるため、その他ホテルや旅館、簡易宿所、いわゆる「民泊」等の宿泊者は含まれておらず、訪日外客数(日本全体)との比較等も参考分析という位置づけとなる。

〈本件に関する問い合わせ先〉

公益社団法人京都市観光協会

TEL : 075-213-0070 e-mail : marketing@kyokanko.or.jp

担当：企画推進課 神田、堀江

宿泊状況調査結果詳細 (2024年1月)

(公社)京都市観光協会
(公財)京都文化交流コンベンションビューロー

国・地域		2024年(1月)														
		実人数					延べ人数					延べ部屋数				
		2024	2023	伸率	2024 構成比	2023 構成比	2024	2023	伸率	2024 構成比	2023 構成比	2024	2023	伸率	2024 構成比	2023 構成比
北米	アメリカ	12,255	7,566	62.0%	10.3%	11.5%	33,089	20,528	61.2%	10.9%	13.0%	17,436	11,096	57.5%	11.7%	13.5%
	カナダ	1,585	1,242	27.6%	1.3%	1.9%	4,517	3,149	43.4%	1.5%	2.0%	2,293	1,691	35.9%	1.5%	2.1%
	北米小計	13,840	8,808	57.1%	11.6%	13.4%	37,606	23,677	58.8%	12.4%	15.0%	19,729	12,787	54.6%	13.2%	15.5%
中南米	メキシコ	894	226	295.6%	0.8%	0.3%	2,481	668	271.4%	0.8%	0.4%	1,277	322	297.5%	0.9%	0.4%
	ブラジル	947	274	245.6%	0.8%	0.4%	3,061	930	229.1%	1.0%	0.6%	1,321	434	205.0%	0.9%	0.5%
	その他	781	169	362.1%	0.7%	0.3%	2,040	924	120.8%	0.7%	0.6%	1,073	483	122.6%	0.7%	0.6%
	南米小計	2,622	669	291.9%	2.2%	1.0%	7,582	2,522	200.6%	2.5%	1.6%	3,671	1,239	196.9%	2.5%	1.5%
ヨーロッパ	イギリス	1,705	1,063	60.4%	1.4%	1.6%	4,629	3,034	52.6%	1.5%	1.9%	2,531	1,804	40.6%	1.7%	2.2%
	フランス	1,258	690	82.3%	1.1%	1.0%	3,566	1,869	90.8%	1.2%	1.2%	1,944	1,141	70.8%	1.3%	1.4%
	ドイツ	895	528	69.5%	0.8%	0.8%	2,503	1,740	43.9%	0.8%	1.1%	1,457	1,070	36.5%	1.0%	1.3%
	イタリア	1,372	576	138.2%	1.2%	0.9%	4,704	2,139	119.9%	1.6%	1.4%	2,414	1,149	110.6%	1.6%	1.4%
	オランダ	418	197	112.2%	0.4%	0.3%	1,079	624	72.9%	0.4%	0.4%	590	355	66.6%	0.4%	0.4%
	スペイン	914	544	68.0%	0.8%	0.8%	2,689	1,540	74.6%	0.9%	1.0%	1,388	831	67.4%	0.9%	1.0%
	スイス	360	255	41.2%	0.3%	0.4%	802	693	15.7%	0.3%	0.4%	427	407	5.1%	0.3%	0.5%
	スウェーデン	230	134	71.6%	0.2%	0.2%	524	278	88.5%	0.2%	0.2%	278	157	77.5%	0.2%	0.2%
	フィンランド	104	33	215.2%	0.1%	0.1%	279	100	179.0%	0.1%	0.1%	154	67	130.4%	0.1%	0.1%
	ロシア	351	173	102.9%	0.3%	0.3%	681	367	85.6%	0.2%	0.2%	353	199	77.8%	0.2%	0.2%
	その他	1,497	871	71.9%	1.3%	1.3%	4,170	2,501	66.7%	1.4%	1.6%	2,221	1,416	57.2%	1.5%	1.7%
ヨーロッパ小計	9,104	5,064	79.8%	7.6%	7.7%	25,626	14,885	72.2%	8.5%	9.4%	13,757	8,596	60.4%	9.2%	10.5%	
東アジア	中国	27,194	4,093	564.4%	22.8%	6.2%	62,904	10,735	486.0%	20.8%	6.8%	32,687	5,629	482.0%	21.9%	6.8%
	台湾	20,762	15,654	32.6%	17.4%	23.8%	49,139	34,305	43.2%	16.2%	21.7%	23,685	16,723	41.9%	15.9%	20.3%
	香港	4,911	5,840	-15.9%	4.1%	8.9%	11,327	12,988	-12.8%	3.7%	8.2%	5,834	6,504	-10.1%	3.9%	7.9%
	韓国	13,027	9,140	42.5%	10.9%	13.9%	31,054	22,840	36.0%	10.3%	14.4%	15,281	11,587	32.2%	10.2%	14.1%
東アジア小計	65,894	34,727	89.7%	55.4%	52.7%	154,424	80,868	91.0%	51.0%	51.1%	77,487	40,443	92.0%	52.0%	49.2%	
東南アジア	フィリピン	844	868	-2.8%	0.7%	1.3%	2,288	1,022	123.9%	0.8%	0.6%	1,364	737	85.5%	0.9%	0.9%
	ベトナム	291	886	-67.2%	0.2%	1.3%	497	661	-24.8%	0.2%	0.4%	256	563	-54.4%	0.2%	0.7%
	タイ	2,402	1,281	87.5%	2.0%	1.9%	5,000	2,630	90.1%	1.7%	1.7%	2,485	1,245	100.0%	1.7%	1.5%
	インドネシア	3,170	1,293	145.2%	2.7%	2.0%	6,745	2,833	138.1%	2.2%	1.8%	2,951	1,351	118.9%	2.0%	1.6%
	マレーシア	1,588	1,498	6.0%	1.3%	2.3%	3,911	3,258	20.0%	1.3%	2.1%	1,833	1,657	10.9%	1.2%	2.0%
	シンガポール	3,191	2,911	9.6%	2.7%	4.4%	8,523	7,660	11.3%	2.8%	4.8%	4,240	3,885	9.4%	2.8%	4.7%
	インド	386	715	-46.0%	0.3%	1.1%	1,161	454	155.7%	0.4%	0.3%	619	515	20.5%	0.4%	0.6%
	その他	440	444	-0.9%	0.4%	0.7%	1,567	1,347	16.3%	0.5%	0.9%	783	664	18.2%	0.5%	0.8%
東南アジア小計	12,312	9,896	24.4%	10.3%	15.0%	29,692	19,865	49.5%	9.8%	12.6%	14,531	10,617	37.2%	9.7%	12.9%	
中東	イスラエル	104	108	-3.7%	0.1%	0.2%	249	221	12.7%	0.1%	0.1%	146	132	10.8%	0.1%	0.2%
	カタール	17	33	-48.5%	0.0%	0.1%	32	81	-60.5%	0.0%	0.1%	13	32	-59.3%	0.0%	0.0%
	UAE	164	98	67.3%	0.1%	0.1%	338	236	43.2%	0.1%	0.1%	165	119	39.0%	0.1%	0.1%
	サウジアラビア	65	108	-39.8%	0.1%	0.2%	147	223	-34.1%	0.0%	0.1%	83	127	-34.5%	0.1%	0.2%
	トルコ	79	59	33.9%	0.1%	0.1%	174	138	26.1%	0.1%	0.1%	73	70	4.5%	0.0%	0.1%
	その他	222	174	27.6%	0.2%	0.3%	672	510	31.8%	0.2%	0.3%	379	292	30.1%	0.3%	0.4%
	中東小計	651	580	12.2%	0.5%	0.9%	1,612	1,409	14.4%	0.5%	0.9%	859	772	11.5%	0.6%	0.9%
オセアニア	オーストラリア	10,523	4,392	139.6%	8.8%	6.7%	31,149	11,486	171.2%	10.3%	7.3%	14,155	5,570	154.7%	9.5%	6.8%
	ニュージーランド	936	295	217.3%	0.8%	0.4%	2,883	881	227.2%	1.0%	0.6%	1,219	413	195.8%	0.8%	0.5%
	その他	12	16	-25.0%	0.0%	0.0%	539	22	2350.0%	0.2%	0.0%	282	11	2469.3%	0.2%	0.0%
	オセアニア小計	11,471	4,703	143.9%	9.6%	7.1%	34,571	12,389	179.0%	11.4%	7.8%	15,656	5,994	161.8%	10.5%	7.3%
アフリカ	99	37	167.6%	0.1%	0.1%	221	109	102.8%	0.1%	0.1%	117	43	172.7%	0.1%	0.1%	
海外その他	3,055	1,375	122.2%	2.6%	2.1%	11,383	2,462	362.3%	3.8%	1.6%	3,288	1,743	89.1%	2.2%	2.1%	
外国人合計	119,048	65,859	80.8%			302,717	158,186	91.4%			149,095	82,234	81.7%			
日本人合計	197,715	223,185	-11.4%			319,087	374,239	-14.7%			202,005	239,985	-15.6%			
合計	316,763	289,044	9.6%			621,804	532,425	16.8%			351,100	322,219	9.2%			

	2024	2023	伸率・前年同月差
販売可能客室数	582,373室	583,652室	-0.2%
稼働客室数	351,100室	322,219室	9.0%
稼働率	60.3%	55.2%	5.1ポイント増
外国人比率 (延べ人数ベース)	48.7%	29.7%	19.0ポイント増
外国人比率 (延べ部屋数ベース)	42.5%	25.5%	17.0ポイント増

(注)実人数もしくは延べ人数の集計がない施設の数値については、回答のあった施設の平均値(国・地域別)をもとに算出。小数点第一位未満を四捨五入しているため、合計と一致しない場合がある。

(1)調査時期:2024年1月1日~2024年1月31日
(2)対象施設数:110ホテル(18,900室)

宿泊状況調査結果詳細 (2024年2月)

(公社)京都市観光協会
(公財)京都文化交流コンベンションビューロー

国・地域		2024年(2月)														
		実人数					延べ人数					延べ部屋数				
		2024	2023	伸率	2024 構成比	2023 構成比	2024	2023	伸率	2024 構成比	2023 構成比	2024	2023	伸率	2024 構成比	2023 構成比
北米	アメリカ	13,409	8,261	62.3%	10.1%	13.1%	32,715	22,258	47.0%	10.0%	14.7%	17,527	10,981	59.6%	10.7%	13.5%
	カナダ	1,880	1,007	86.7%	1.4%	1.6%	4,723	3,243	45.6%	1.4%	2.1%	2,512	1,680	49.5%	1.5%	2.1%
	北米小計	15,289	9,268	65.0%	11.5%	14.7%	37,438	25,501	46.8%	11.4%	16.8%	20,039	12,661	58.3%	12.2%	15.6%
中南米	メキシコ	785	233	236.9%	0.6%	0.4%	2,397	704	240.5%	0.7%	0.5%	1,195	300	298.3%	0.7%	0.4%
	ブラジル	567	194	192.3%	0.4%	0.3%	1,914	698	174.2%	0.6%	0.5%	819	307	166.8%	0.5%	0.4%
	その他	724	281	157.7%	0.5%	0.4%	2,153	1,010	113.2%	0.7%	0.7%	1,059	537	97.2%	0.6%	0.7%
	南米小計	2,076	708	193.2%	1.6%	1.1%	6,464	2,412	168.0%	2.0%	1.6%	3,073	1,144	168.6%	1.9%	1.4%
ヨーロッパ	イギリス	2,770	1,430	93.7%	2.1%	2.3%	7,835	4,284	82.9%	2.4%	2.8%	3,868	2,336	65.6%	2.4%	2.9%
	フランス	1,996	1,050	90.1%	1.5%	1.7%	5,573	3,091	80.3%	1.7%	2.0%	2,846	1,714	66.0%	1.7%	2.1%
	ドイツ	1,130	642	76.0%	0.9%	1.0%	3,039	1,921	58.2%	0.9%	1.3%	1,817	1,133	60.4%	1.1%	1.4%
	イタリア	733	390	87.9%	0.6%	0.6%	2,447	1,399	74.9%	0.7%	0.9%	1,215	821	48.0%	0.7%	1.0%
	オランダ	366	208	76.0%	0.3%	0.3%	1,159	587	97.4%	0.4%	0.4%	646	367	76.0%	0.4%	0.5%
	スペイン	1,188	549	116.4%	0.9%	0.9%	3,205	1,459	119.7%	1.0%	1.0%	1,759	800	119.9%	1.1%	1.0%
	スイス	396	283	39.9%	0.3%	0.4%	1,083	877	23.5%	0.3%	0.6%	588	462	27.3%	0.4%	0.6%
	スウェーデン	250	107	133.6%	0.2%	0.2%	760	170	347.1%	0.2%	0.1%	421	100	321.0%	0.3%	0.1%
	フィンランド	220	89	147.2%	0.2%	0.1%	837	343	144.0%	0.3%	0.2%	397	192	106.8%	0.2%	0.2%
	ロシア	262	68	285.3%	0.2%	0.1%	763	256	198.0%	0.2%	0.2%	423	137	208.8%	0.3%	0.2%
	その他	1,952	926	110.8%	1.5%	1.5%	5,603	3,166	77.0%	1.7%	2.1%	3,118	1,814	71.9%	1.9%	2.2%
ヨーロッパ小計	11,263	5,742	96.2%	8.5%	9.1%	32,304	17,553	84.0%	9.8%	11.6%	17,098	9,876	73.1%	10.4%	12.2%	
東アジア	中国	39,475	3,376	1069.3%	29.8%	5.3%	94,343	8,472	1013.6%	28.7%	5.6%	47,971	5,059	848.2%	29.2%	6.2%
	台湾	24,482	13,951	75.5%	18.5%	22.1%	56,979	31,072	83.4%	17.4%	20.5%	27,241	15,780	72.6%	16.6%	19.4%
	香港	5,760	5,552	3.7%	4.3%	8.8%	13,429	11,817	13.6%	4.1%	7.8%	6,675	6,487	2.9%	4.1%	8.0%
	韓国	13,719	10,361	32.4%	10.3%	16.4%	29,553	21,634	36.6%	9.0%	14.3%	14,791	11,605	27.5%	9.0%	14.3%
	東アジア小計	83,436	33,240	151.0%	62.9%	52.6%	194,304	72,995	166.2%	59.2%	48.2%	96,678	38,931	148.3%	58.8%	48.0%
東南アジア	フィリピン	850	791	7.5%	0.6%	1.3%	2,465	1,174	110.0%	0.8%	0.8%	1,153	841	37.1%	0.7%	1.0%
	ベトナム	628	158	297.5%	0.5%	0.3%	1,104	269	310.4%	0.3%	0.2%	503	130	286.9%	0.3%	0.2%
	タイ	2,102	1,516	38.7%	1.6%	2.4%	5,011	3,247	54.3%	1.5%	2.1%	2,478	1,691	46.5%	1.5%	2.1%
	インドネシア	1,584	1,359	16.6%	1.2%	2.2%	3,650	2,252	62.1%	1.1%	1.5%	1,633	1,401	16.6%	1.0%	1.7%
	マレーシア	2,738	1,558	75.7%	2.1%	2.5%	6,648	4,221	57.5%	2.0%	2.8%	2,950	2,014	46.5%	1.8%	2.5%
	シンガポール	2,755	2,517	9.5%	2.1%	4.0%	7,724	6,916	11.7%	2.4%	4.6%	3,868	3,516	10.0%	2.4%	4.3%
	インド	401	477	-15.9%	0.3%	0.8%	1,179	468	151.9%	0.4%	0.3%	662	528	25.4%	0.4%	0.7%
	その他	441	351	25.6%	0.3%	0.6%	1,484	1,082	37.2%	0.5%	0.7%	780	589	32.4%	0.5%	0.7%
東南アジア小計	11,499	8,727	31.8%	8.7%	13.8%	29,265	19,629	49.1%	8.9%	13.0%	14,027	10,710	31.0%	8.5%	13.2%	
中東	イスラエル	126	142	-11.3%	0.1%	0.2%	341	363	-6.1%	0.1%	0.2%	200	224	-10.7%	0.1%	0.3%
	カタール	37	13	184.6%	0.0%	0.0%	60	33	81.8%	0.0%	0.0%	34	11	209.1%	0.0%	0.0%
	UAE	163	105	55.2%	0.1%	0.2%	443	294	50.7%	0.1%	0.2%	186	150	24.0%	0.1%	0.2%
	サウジアラビア	87	84	3.6%	0.1%	0.1%	192	134	43.3%	0.1%	0.1%	104	67	55.2%	0.1%	0.1%
	トルコ	49	19	157.9%	0.0%	0.0%	212	54	292.6%	0.1%	0.0%	134	32	318.8%	0.1%	0.0%
	その他	188	133	41.4%	0.1%	0.2%	535	262	104.2%	0.2%	0.2%	297	185	60.5%	0.2%	0.2%
	中東小計	650	496	31.0%	0.5%	0.8%	1,783	1,140	56.4%	0.5%	0.8%	955	669	42.8%	0.6%	0.8%
オセアニア	オーストラリア	6,040	2,983	102.5%	4.6%	4.7%	19,041	8,974	112.2%	5.8%	5.9%	9,126	4,713	93.6%	5.5%	5.8%
	ニュージーランド	574	244	135.2%	0.4%	0.4%	1,746	621	181.2%	0.5%	0.4%	891	355	151.0%	0.5%	0.4%
	その他	175	160	9.4%	0.1%	0.3%	547	209	161.7%	0.2%	0.1%	294	129	127.9%	0.2%	0.2%
	オセアニア小計	6,789	3,387	100.4%	5.1%	5.4%	21,334	9,804	117.6%	6.5%	6.5%	10,311	5,197	98.4%	6.3%	6.4%
アフリカ	131	144	-9.0%	0.1%	0.2%	316	235	34.5%	0.1%	0.2%	231	134	72.4%	0.1%	0.2%	
海外その他	1,505	1,424	5.7%	1.1%	2.3%	4,948	2,122	133.2%	1.5%	1.4%	2,111	1,845	14.4%	1.3%	2.3%	
外国人合計	132,638	63,136	110.1%			328,156	151,391	116.8%			164,523	81,167	102.7%			
日本人合計	210,766	236,250	-10.8%			351,557	411,833	-14.6%			218,866	251,638	-13.0%			
合計	343,404	299,386	14.7%			679,713	563,224	20.7%			383,389	332,805	15.2%			

	2024	2023	伸率・前年同月差
販売可能客室数	548,229室	530,136室	3.4%
稼働客室数	383,389室	332,805室	15.2%
稼働率	69.9%	62.8%	7.1ポイント増
外国人比率 (延べ人数ベース)	48.3%	26.9%	21.4ポイント増
外国人比率 (延べ部屋数ベース)	42.9%	24.4%	18.5ポイント増

(注) 実人数もしくは延べ人数の集計がない施設の数値については、回答のあった施設の平均値(国・地域別)をもとに算出。小数点第一位未満を四捨五入しているため、合計と一致しない場合がある。

(1) 調査時期: 2024年2月1日～2024年2月29日

(2) 対象施設数: 111ホテル(18,993室)

宿泊状況調査結果詳細 (2024年3月)

(公社)京都市観光協会
(公財)京都文化交流コンベンションビューロー

国・地域		2024年(3月)														
		実人数					延べ人数					延べ部屋数				
		2024	2023	伸率	2024 構成比	2023 構成比	2024	2023	伸率	2024 構成比	2023 構成比	2024	2023	伸率	2024 構成比	2023 構成比
北米	アメリカ	43,059	28,718	49.9%	21.3%	23.3%	131,943	87,287	51.2%	23.4%	27.2%	53,736	40,339	33.2%	20.6%	24.4%
	カナダ	5,580	3,130	78.3%	2.8%	2.5%	17,090	10,086	69.4%	3.0%	3.1%	7,430	4,814	54.3%	2.8%	2.9%
	北米小計	48,639	31,848	52.7%	24.1%	25.8%	149,033	97,373	53.1%	26.4%	30.4%	61,166	45,153	35.5%	23.4%	27.3%
中南米	メキシコ	2,354	742	217.3%	1.2%	0.6%	7,196	2,919	146.5%	1.3%	0.9%	2,943	1,237	137.9%	1.1%	0.7%
	ブラジル	1,558	955	63.1%	0.8%	0.8%	4,529	2,498	81.3%	0.8%	0.8%	2,258	1,370	64.8%	0.9%	0.8%
	その他	1,548	458	238.0%	0.8%	0.4%	3,992	1,613	147.5%	0.7%	0.5%	1,874	866	116.4%	0.7%	0.5%
	南米小計	5,460	2,155	153.4%	2.7%	1.7%	15,717	7,030	123.6%	2.8%	2.2%	7,075	3,473	103.7%	2.7%	2.1%
ヨーロッパ	イギリス	7,943	4,830	64.5%	3.9%	3.9%	25,170	15,099	66.7%	4.5%	4.7%	11,709	8,159	43.5%	4.5%	4.9%
	フランス	4,795	2,602	84.3%	2.4%	2.1%	16,036	8,508	88.5%	2.8%	2.7%	8,181	4,760	71.9%	3.1%	2.9%
	ドイツ	5,370	3,267	64.4%	2.7%	2.7%	16,614	10,284	61.6%	2.9%	3.2%	8,830	6,051	45.9%	3.4%	3.7%
	イタリア	5,173	2,232	131.8%	2.6%	1.8%	16,125	6,890	134.0%	2.9%	2.1%	7,537	3,743	101.4%	2.9%	2.3%
	オランダ	1,201	656	83.1%	0.6%	0.5%	3,568	1,706	109.1%	0.6%	0.5%	2,024	952	112.6%	0.8%	0.6%
	スペイン	3,925	2,077	89.0%	1.9%	1.7%	12,263	5,271	132.7%	2.2%	1.6%	5,814	2,833	105.2%	2.2%	1.7%
	スイス	1,356	705	92.3%	0.7%	0.6%	4,003	2,010	99.2%	0.7%	0.6%	1,983	1,094	81.3%	0.8%	0.7%
	スウェーデン	813	501	62.3%	0.4%	0.4%	2,351	1,442	63.0%	0.4%	0.4%	1,261	806	56.5%	0.5%	0.5%
	フィンランド	216	309	-30.1%	0.1%	0.3%	889	1,011	-12.1%	0.2%	0.3%	451	559	-19.3%	0.2%	0.3%
	ロシア	1,096	246	345.5%	0.5%	0.2%	2,845	811	250.8%	0.5%	0.3%	1,434	467	207.1%	0.5%	0.3%
	その他	7,332	3,794	93.3%	3.6%	3.1%	22,225	12,539	77.2%	3.9%	3.9%	11,154	6,889	61.9%	4.3%	4.2%
ヨーロッパ小計	39,220	21,219	84.8%	19.4%	17.2%	122,089	65,571	86.2%	21.6%	20.4%	60,378	36,313	66.3%	23.1%	21.9%	
東アジア	中国	29,735	6,295	372.4%	14.7%	5.1%	69,668	14,807	370.5%	12.3%	4.6%	35,353	8,185	331.9%	13.5%	4.9%
	台湾	21,846	14,491	50.8%	10.8%	11.8%	52,019	31,703	64.1%	9.2%	9.9%	25,789	15,950	61.7%	9.9%	9.6%
	香港	6,381	6,743	-5.4%	3.2%	5.5%	15,895	14,116	12.6%	2.8%	4.4%	7,886	7,355	7.2%	3.0%	4.4%
	韓国	12,424	8,427	47.4%	6.2%	6.8%	29,667	20,044	48.0%	5.3%	6.2%	14,793	10,673	38.6%	5.7%	6.4%
	東アジア小計	70,386	35,956	95.8%	34.8%	29.2%	167,249	80,670	107.3%	29.6%	25.2%	83,821	42,163	98.8%	32.1%	25.5%
東南アジア	フィリピン	1,412	1,484	-4.9%	0.7%	1.2%	3,841	1,564	145.6%	0.7%	0.5%	1,688	1,093	54.4%	0.6%	0.7%
	ベトナム	552	978	-43.6%	0.3%	0.8%	998	643	55.2%	0.2%	0.2%	479	656	-27.0%	0.2%	0.4%
	タイ	3,370	2,301	46.5%	1.7%	1.9%	7,177	4,621	55.3%	1.3%	1.4%	3,304	2,280	44.9%	1.3%	1.4%
	インドネシア	2,271	1,699	33.7%	1.1%	1.4%	5,334	3,600	48.2%	0.9%	1.1%	2,296	1,770	29.7%	0.9%	1.1%
	マレーシア	2,633	2,580	2.1%	1.3%	2.1%	6,489	6,071	6.9%	1.2%	1.9%	2,874	2,853	0.7%	1.1%	1.7%
	シンガポール	6,205	5,488	13.1%	3.1%	4.5%	17,402	15,289	13.8%	3.1%	4.8%	7,843	7,407	5.9%	3.0%	4.5%
	インド	2,561	2,896	-11.6%	1.3%	2.4%	6,874	2,508	174.1%	1.2%	0.8%	2,935	2,175	34.9%	1.1%	1.3%
	その他	770	608	26.6%	0.4%	0.5%	2,410	1,907	26.4%	0.4%	0.6%	1,210	1,010	19.8%	0.5%	0.6%
東南アジア小計	19,774	18,034	9.6%	9.8%	14.6%	50,525	36,203	39.6%	9.0%	11.3%	22,629	19,244	17.6%	8.7%	11.6%	
中東	イスラエル	1,791	2,465	-27.3%	0.9%	2.0%	4,460	6,182	-27.9%	0.8%	1.9%	2,129	3,319	-35.9%	0.8%	2.0%
	カタール	46	31	48.4%	0.0%	0.0%	126	88	43.2%	0.0%	0.0%	41	38	7.9%	0.0%	0.0%
	UAE	309	191	61.8%	0.2%	0.2%	778	538	44.6%	0.1%	0.2%	304	255	19.2%	0.1%	0.2%
	サウジアラビア	109	182	-40.1%	0.1%	0.1%	350	355	-1.4%	0.1%	0.1%	112	191	-41.4%	0.0%	0.1%
	トルコ	558	214	160.7%	0.3%	0.2%	1,288	452	185.0%	0.2%	0.1%	651	275	136.7%	0.2%	0.2%
	その他	691	540	28.0%	0.3%	0.4%	2,518	1,770	42.3%	0.4%	0.6%	1,195	961	24.3%	0.5%	0.6%
	中東小計	3,504	3,623	-3.3%	1.7%	2.9%	9,520	9,385	1.4%	1.7%	2.9%	4,432	5,039	-12.0%	1.7%	3.0%
オセアニア	オーストラリア	9,982	4,981	100.4%	4.9%	4.0%	31,590	14,665	115.4%	5.6%	4.6%	14,880	7,801	90.7%	5.7%	4.7%
	ニュージーランド	701	480	46.0%	0.3%	0.4%	2,282	1,470	55.2%	0.4%	0.5%	1,160	780	48.7%	0.4%	0.5%
	その他	35	24	45.8%	0.0%	0.0%	146	173	-15.6%	0.0%	0.1%	77	105	-26.7%	0.0%	0.1%
	オセアニア小計	10,718	5,485	95.4%	5.3%	4.5%	34,018	16,308	108.6%	6.0%	5.1%	16,117	8,686	85.6%	6.2%	5.2%
アフリカ	246	561	-56.1%	0.1%	0.5%	725	1,299	-44.2%	0.1%	0.4%	368	699	-47.4%	0.1%	0.4%	
海外その他	4,042	4,332	-6.7%	2.0%	3.5%	15,347	6,869	123.4%	2.7%	2.1%	5,332	4,840	10.2%	2.0%	2.9%	
外国人合計	201,989	123,213	63.9%			564,223	320,708	75.9%			261,318	165,610	57.8%			
日本人合計	226,081	299,389	-24.5%			390,479	525,436	-25.7%			222,155	301,869	-26.4%			
合計	428,070	422,602	1.3%			954,702	846,144	12.8%			483,473	467,479	3.4%			

	2024	2023	伸率・前年同月差
販売可能客室数	595,912室	595,680室	0.0%
稼働客室数	483,473室	467,479室	3.4%
稼働率	81.1%	78.5%	2.6ポイント増
外国人比率 (延べ人数ベース)	59.1%	37.9%	21.2ポイント増
外国人比率 (延べ部屋数ベース)	54.1%	35.4%	18.7ポイント増

(注)実人数もしくは延べ人数の集計がない施設の数値については、回答のあった施設の平均値(国・地域別)をもとに算出。小数点第一位未満を四捨五入しているため、合計と一致しない場合がある。

(1)調査時期:2024年3月1日~2024年3月31日

(2)対象施設数:112ホテル(19,231室)

宿泊状況調査結果詳細 (2024年4月)

(公社)京都市観光協会
(公財)京都文化交流コンベンションビューロー

国・地域		2024年(4月)														
		実人数					延べ人数					延べ部屋数				
		2024	2023	伸率	2024 構成比	2023 構成比	2024	2023	伸率	2024 構成比	2023 構成比	2024	2023	伸率	2024 構成比	2023 構成比
北米	アメリカ	46,843	39,803	17.7%	18.8%	22.5%	142,274	110,416	28.9%	21.0%	23.2%	60,614	51,538	17.6%	19.1%	22.4%
	カナダ	5,618	4,237	32.6%	2.3%	2.4%	18,679	13,624	37.1%	2.8%	2.9%	8,617	6,439	33.8%	2.7%	2.8%
	北米小計	52,461	44,040	19.1%	21.1%	24.9%	160,953	124,040	29.8%	23.7%	26.0%	69,231	57,977	19.4%	21.8%	25.2%
中南米	メキシコ	1,742	1,761	-1.1%	0.7%	1.0%	5,780	5,657	2.2%	0.9%	1.2%	2,513	2,266	10.9%	0.8%	1.0%
	ブラジル	1,470	1,051	39.9%	0.6%	0.6%	5,382	3,862	39.4%	0.8%	0.8%	2,458	1,837	33.8%	0.8%	0.8%
	その他	1,904	1,386	37.4%	0.8%	0.8%	4,895	3,638	34.6%	0.7%	0.8%	2,466	1,876	31.4%	0.8%	0.8%
	南米小計	5,116	4,198	21.9%	2.1%	2.4%	16,057	13,157	22.0%	2.4%	2.8%	7,437	5,979	24.4%	2.3%	2.6%
ヨーロッパ	イギリス	11,793	9,587	23.0%	4.7%	5.4%	40,100	30,120	33.1%	5.9%	6.3%	18,524	14,455	28.1%	5.8%	6.3%
	フランス	10,321	7,882	30.9%	4.2%	4.5%	27,147	20,704	31.1%	4.0%	4.3%	13,621	10,556	29.0%	4.3%	4.6%
	ドイツ	6,173	4,889	26.3%	2.5%	2.8%	19,186	15,079	27.2%	2.8%	3.2%	9,834	8,011	22.8%	3.1%	3.5%
	イタリア	8,886	5,694	56.1%	3.6%	3.2%	27,444	16,876	62.6%	4.0%	3.5%	12,948	8,155	58.8%	4.1%	3.6%
	オランダ	1,807	1,737	4.0%	0.7%	1.0%	5,535	5,305	4.3%	0.8%	1.1%	2,751	2,646	4.0%	0.9%	1.2%
	スペイン	4,074	2,277	78.9%	1.6%	1.3%	12,272	6,569	86.8%	1.8%	1.4%	6,268	3,180	97.1%	2.0%	1.4%
	スイス	2,435	1,851	31.6%	1.0%	1.0%	7,805	5,569	40.2%	1.1%	1.2%	3,491	2,604	34.1%	1.1%	1.1%
	スウェーデン	868	1,023	-15.2%	0.3%	0.6%	2,543	2,970	-14.4%	0.4%	0.6%	1,324	1,427	-7.2%	0.4%	0.6%
	フィンランド	418	430	-2.8%	0.2%	0.2%	1,582	1,572	0.6%	0.2%	0.3%	867	927	-6.5%	0.3%	0.4%
	ロシア	1,712	613	179.3%	0.7%	0.3%	4,353	1,779	144.7%	0.6%	0.4%	2,208	857	157.6%	0.7%	0.4%
	その他	10,076	6,964	44.7%	4.1%	3.9%	29,651	22,563	31.4%	4.4%	4.7%	15,025	11,805	27.3%	4.7%	5.1%
ヨーロッパ小計	58,563	42,947	36.4%	23.6%	24.3%	177,618	129,106	37.6%	26.2%	27.1%	86,861	64,623	34.4%	27.4%	28.1%	
東アジア	中国	43,419	8,470	412.6%	17.5%	4.8%	96,461	22,572	327.3%	14.2%	4.7%	48,580	11,099	337.7%	15.3%	4.8%
	台湾	20,369	18,382	10.8%	8.2%	10.4%	43,013	39,450	9.0%	6.3%	8.3%	21,752	19,721	10.3%	6.9%	8.6%
	香港	5,547	5,243	5.8%	2.2%	3.0%	11,782	12,889	-8.6%	1.7%	2.7%	6,001	5,961	0.7%	1.9%	2.6%
	韓国	10,976	9,088	20.8%	4.4%	5.1%	25,730	21,720	18.5%	3.8%	4.6%	13,274	10,979	20.9%	4.2%	4.8%
	東アジア小計	80,311	41,183	95.0%	32.3%	23.3%	176,986	96,631	83.2%	26.1%	20.3%	89,607	47,760	87.6%	28.2%	20.8%
東南アジア	フィリピン	988	993	-0.5%	0.4%	0.6%	2,757	3,124	-11.7%	0.4%	0.7%	1,272	1,462	-13.0%	0.4%	0.6%
	ベトナム	949	662	43.4%	0.4%	0.4%	1,829	1,430	27.9%	0.3%	0.3%	835	745	12.1%	0.3%	0.3%
	タイ	4,184	3,342	25.2%	1.7%	1.9%	9,506	7,277	30.6%	1.4%	1.5%	4,133	3,449	19.8%	1.3%	1.5%
	インドネシア	4,397	3,609	21.8%	1.8%	2.0%	10,116	8,235	22.8%	1.5%	1.7%	3,924	3,616	8.5%	1.2%	1.6%
	マレーシア	3,190	2,518	26.7%	1.3%	1.4%	6,937	6,224	11.5%	1.0%	1.3%	3,240	2,936	10.4%	1.0%	1.3%
	シンガポール	4,911	5,126	-4.2%	2.0%	2.9%	13,839	14,700	-5.9%	2.0%	3.1%	6,231	6,644	-6.2%	2.0%	2.9%
	インド	4,103	1,701	141.2%	1.7%	1.0%	10,461	4,944	111.6%	1.5%	1.0%	4,631	2,331	98.7%	1.5%	1.0%
	その他	1,187	961	23.5%	0.5%	0.5%	3,657	3,292	11.1%	0.5%	0.7%	1,686	1,615	4.4%	0.5%	0.7%
	東南アジア小計	23,909	18,912	26.4%	9.6%	10.7%	59,102	49,226	20.1%	8.7%	10.3%	25,952	22,798	13.8%	8.2%	9.9%
中東	イスラエル	3,546	4,177	-15.1%	1.4%	2.4%	9,286	10,506	-11.6%	1.4%	2.2%	4,534	5,514	-17.8%	1.4%	2.4%
	カタール	175	120	45.8%	0.1%	0.1%	569	280	103.2%	0.1%	0.1%	211	111	90.1%	0.1%	0.0%
	UAE	1,382	361	282.8%	0.6%	0.2%	3,370	1,143	194.8%	0.5%	0.2%	1,307	405	222.7%	0.4%	0.2%
	サウジアラビア	517	216	139.4%	0.2%	0.1%	1,407	411	242.3%	0.2%	0.1%	619	206	200.5%	0.2%	0.1%
	トルコ	1,554	494	214.6%	0.6%	0.3%	4,064	1,413	187.6%	0.6%	0.3%	2,090	780	167.9%	0.7%	0.3%
	その他	1,274	773	64.8%	0.5%	0.4%	4,618	2,428	90.2%	0.7%	0.5%	2,211	1,229	79.9%	0.7%	0.5%
	中東小計	8,448	6,141	37.6%	3.4%	3.5%	23,314	16,181	44.1%	3.4%	3.4%	10,972	8,245	33.1%	3.5%	3.6%
オセアニア	オーストラリア	14,214	11,194	27.0%	5.7%	6.3%	44,421	33,516	32.5%	6.5%	7.0%	19,800	14,862	33.2%	6.2%	6.5%
	ニュージーランド	1,213	1,092	11.1%	0.5%	0.6%	4,213	3,398	24.0%	0.6%	0.7%	1,786	1,540	16.0%	0.6%	0.7%
	その他	38	86	-55.8%	0.0%	0.0%	144	340	-57.6%	0.0%	0.1%	71	119	-40.3%	0.0%	0.1%
	オセアニア小計	15,465	12,372	25.0%	6.2%	7.0%	48,778	37,254	30.9%	7.2%	7.8%	21,657	16,521	31.1%	6.8%	7.2%
アフリカ	295	2,805	-89.5%	0.1%	1.6%	985	1,044	-5.7%	0.1%	0.2%	499	1,453	-65.7%	0.2%	0.6%	
海外その他	4,009	4,056	-1.2%	1.6%	2.3%	14,959	10,300	45.2%	2.2%	2.2%	5,156	4,336	18.9%	1.6%	1.9%	
外国人合計	248,577	176,654	40.7%			678,752	476,939	42.3%			317,372	229,692	38.2%			
日本人合計	172,586	217,123	-20.5%			290,016	370,037	-21.6%			174,655	228,245	-23.5%			
合計	421,163	393,777	7.0%			968,768	846,976	14.4%			492,027	457,937	7.4%			

	2024	2023	伸率・前年同月差
販売可能客室数	572,267室	572,537室	0.0%
稼働客室数	492,027室	457,937室	7.4%
稼働率	86.0%	80.0%	6.0ポイント増
外国人比率 (延べ人数ベース)	70.1%	56.3%	13.8ポイント増
外国人比率 (延べ部屋数ベース)	64.5%	50.2%	14.3ポイント増

(注)実人数もしくは延べ人数の集計がない施設の数値については、回答のあった施設の平均値(国・地域別)をもとに算出。小数点第一位未満を四捨五入しているため、合計と一致しない場合がある。

(1)調査時期: 2024年4月1日～2024年4月30日
(2)対象施設数: 110ホテル(19,081室)

宿泊状況調査結果詳細 (2024年5月)

(公社)京都市観光協会
(公財)京都文化交流コンベンションビューロー

国・地域		2024年(5月)														
		実人数					延べ人数					延べ部屋数				
		2024	2023	伸率	2024 構成比	2023 構成比	2024	2023	伸率	2024 構成比	2023 構成比	2024	2023	伸率	2024 構成比	2023 構成比
北米	アメリカ	39,196	27,667	41.7%	19.1%	22.1%	125,215	87,567	43.0%	21.2%	23.4%	52,604	41,613	26.4%	18.6%	21.8%
	カナダ	6,284	4,525	38.9%	3.1%	3.6%	20,879	15,606	33.8%	3.5%	4.2%	9,189	7,653	20.1%	3.3%	4.0%
	北米小計	45,480	32,192	41.3%	22.2%	25.7%	146,094	103,173	41.6%	24.8%	27.6%	61,793	49,266	25.4%	21.9%	25.8%
中南米	メキシコ	1,543	1,321	16.8%	0.8%	1.1%	4,639	3,443	34.7%	0.8%	0.9%	2,089	1,668	25.2%	0.7%	0.9%
	ブラジル	1,266	509	148.7%	0.6%	0.4%	4,228	1,924	119.8%	0.7%	0.5%	1,932	905	113.5%	0.7%	0.5%
	その他	1,974	831	137.5%	1.0%	0.7%	4,576	2,180	109.9%	0.8%	0.6%	2,369	1,168	102.8%	0.8%	0.6%
	南米小計	4,783	2,661	79.7%	2.3%	2.1%	13,443	7,547	78.1%	2.3%	2.0%	6,390	3,741	70.8%	2.3%	2.0%
ヨーロッパ	イギリス	7,167	5,021	42.7%	3.5%	4.0%	24,905	16,014	55.5%	4.2%	4.3%	12,678	8,680	46.1%	4.5%	4.6%
	フランス	7,273	4,837	50.4%	3.5%	3.9%	25,621	17,775	44.1%	4.3%	4.8%	13,663	9,511	43.7%	4.8%	5.0%
	ドイツ	6,116	3,217	90.1%	3.0%	2.6%	19,056	11,545	65.1%	3.2%	3.1%	10,170	6,553	55.2%	3.6%	3.4%
	イタリア	4,931	3,698	33.3%	2.4%	3.0%	17,028	12,250	39.0%	2.9%	3.3%	8,855	6,651	33.1%	3.1%	3.5%
	オランダ	1,982	1,234	60.6%	1.0%	1.0%	7,019	4,653	50.8%	1.2%	1.2%	3,548	2,642	34.3%	1.3%	1.4%
	スペイン	4,433	2,491	78.0%	2.2%	2.0%	13,787	7,996	72.4%	2.3%	2.1%	7,154	4,160	72.0%	2.5%	2.2%
	スイス	1,696	1,354	25.3%	0.8%	1.1%	4,980	4,163	19.6%	0.8%	1.1%	2,506	2,079	20.5%	0.9%	1.1%
	スウェーデン	516	393	31.3%	0.3%	0.3%	1,568	1,585	-1.1%	0.3%	0.4%	804	880	-8.6%	0.3%	0.5%
	フィンランド	299	177	68.9%	0.1%	0.1%	892	727	22.7%	0.2%	0.2%	472	431	9.5%	0.2%	0.2%
	ロシア	1,156	298	287.9%	0.6%	0.2%	3,535	1,222	189.3%	0.6%	0.3%	1,709	591	189.2%	0.6%	0.3%
	その他	8,553	5,092	68.0%	4.2%	4.1%	28,274	17,295	63.5%	4.8%	4.6%	14,881	9,233	61.2%	5.3%	4.8%
ヨーロッパ小計	44,122	27,812	58.6%	21.5%	22.2%	146,665	95,225	54.0%	24.9%	25.5%	76,440	51,411	48.7%	27.1%	27.0%	
東アジア	中国	41,709	10,538	295.8%	20.3%	8.4%	98,129	29,417	233.6%	16.6%	7.9%	48,470	15,845	205.9%	17.2%	8.3%
	台湾	18,334	13,503	35.8%	8.9%	10.8%	42,875	31,029	38.2%	7.3%	8.3%	21,057	15,425	36.5%	7.5%	8.1%
	香港	4,363	4,453	-2.0%	2.1%	3.6%	11,700	11,666	0.3%	2.0%	3.1%	5,805	5,763	0.7%	2.1%	3.0%
	韓国	11,514	8,132	41.6%	5.6%	6.5%	26,621	21,774	22.3%	4.5%	5.8%	13,390	11,150	20.1%	4.7%	5.8%
	東アジア小計	75,920	36,626	107.3%	37.0%	29.3%	179,325	93,886	91.0%	30.4%	25.1%	88,722	48,183	84.1%	31.4%	25.3%
東南アジア	フィリピン	1,110	929	19.5%	0.5%	0.7%	2,835	2,353	20.5%	0.5%	0.6%	1,242	1,059	17.3%	0.4%	0.6%
	ベトナム	407	332	22.6%	0.2%	0.3%	832	1,044	-20.3%	0.1%	0.3%	394	513	-23.2%	0.1%	0.3%
	タイ	2,207	2,281	-3.2%	1.1%	1.8%	4,851	4,779	1.5%	0.8%	1.3%	2,369	2,496	-5.1%	0.8%	1.3%
	インドネシア	2,027	1,587	27.7%	1.0%	1.3%	4,613	3,759	22.7%	0.8%	1.0%	2,126	1,857	14.5%	0.8%	1.0%
	マレーシア	2,000	1,392	43.7%	1.0%	1.1%	5,014	3,982	25.9%	0.8%	1.1%	2,333	1,979	17.9%	0.8%	1.0%
	シンガポール	4,969	4,516	10.0%	2.4%	3.6%	14,662	13,296	10.3%	2.5%	3.6%	6,820	6,380	6.9%	2.4%	3.3%
	インド	2,882	1,515	90.2%	1.4%	1.2%	8,695	4,381	98.5%	1.5%	1.2%	3,583	2,068	73.3%	1.3%	1.1%
	その他	1,119	649	72.4%	0.5%	0.5%	3,029	2,163	40.0%	0.5%	0.6%	1,552	1,149	35.1%	0.5%	0.6%
	東南アジア小計	16,721	13,201	26.7%	8.2%	10.5%	44,531	35,757	24.5%	7.5%	9.6%	20,419	17,501	16.7%	7.2%	9.2%
中東	イスラエル	1,947	1,595	22.1%	0.9%	1.3%	5,017	3,886	29.1%	0.9%	1.0%	2,569	2,107	21.9%	0.9%	1.1%
	カタール	55	57	-3.5%	0.0%	0.0%	101	136	-25.7%	0.0%	0.0%	53	65	-18.5%	0.0%	0.0%
	UAE	450	250	80.0%	0.2%	0.2%	883	798	10.7%	0.1%	0.2%	466	386	20.7%	0.2%	0.2%
	サウジアラビア	632	160	295.0%	0.3%	0.1%	1,587	453	250.3%	0.3%	0.1%	467	264	76.9%	0.2%	0.1%
	トルコ	379	139	172.7%	0.2%	0.1%	954	397	140.3%	0.2%	0.1%	531	238	123.1%	0.2%	0.1%
	その他	586	395	48.4%	0.3%	0.3%	2,431	1,239	96.2%	0.4%	0.3%	1,316	673	95.5%	0.5%	0.4%
	中東小計	4,049	2,596	56.0%	2.0%	2.1%	10,973	6,909	58.8%	1.9%	1.8%	5,402	3,733	44.7%	1.9%	2.0%
オセアニア	オーストラリア	9,441	6,219	51.8%	4.6%	5.0%	31,227	20,137	55.1%	5.3%	5.4%	15,587	10,664	46.2%	5.5%	5.6%
	ニュージーランド	998	786	27.0%	0.5%	0.6%	3,419	2,379	43.7%	0.6%	0.6%	1,695	1,266	33.9%	0.6%	0.7%
	その他	52	29	79.3%	0.0%	0.0%	90	160	-43.7%	0.0%	0.0%	46	70	-34.3%	0.0%	0.0%
	オセアニア小計	10,491	7,034	49.1%	5.1%	5.6%	34,736	22,676	53.2%	5.9%	6.1%	17,328	12,000	44.4%	6.1%	6.3%
アフリカ	388	183	112.0%	0.2%	0.1%	1,058	631	67.7%	0.2%	0.2%	557	357	56.0%	0.2%	0.2%	
海外その他	3,172	2,852	11.2%	1.5%	2.3%	13,210	7,858	68.1%	2.2%	2.1%	5,272	4,558	15.7%	1.9%	2.4%	
外国人合計	205,126	125,157	63.9%			590,035	373,662	57.9%			282,323	190,750	48.0%			
日本人合計	197,383	234,605	-15.9%			348,491	451,095	-22.7%			200,525	257,813	-22.2%			
合計	402,509	359,762	11.9%			938,526	824,757	13.8%			482,848	448,563	7.6%			

	2024	2023	伸率・前年同月差
販売可能客室数	577,262室	585,198室	-1.4%
稼働客室数	482,848室	448,563室	7.6%
稼働率	83.6%	76.7%	6.9ポイント増
外国人比率 (延べ人数ベース)	62.9%	45.3%	17.6ポイント増
外国人比率 (延べ部屋数ベース)	58.5%	42.5%	16.0ポイント増

(注)実人数もしくは延べ人数の集計がない施設の数値については、回答のあった施設の平均値(国・地域別)をもとに算出。小数点第一位未満を四捨五入しているため、合計と一致しない場合がある。

(1)調査時期:2024年5月1日~2024年5月31日

(2)対象施設数:110ホテル(18,878室)

宿泊状況調査結果詳細 (2024年6月)

(公社)京都市観光協会
(公財)京都文化交流コンベンションビューロー

国・地域		2024年(6月)														
		実人数					延べ人数					延べ部屋数				
		2024	2023	伸率	2024 構成比	2023 構成比	2024	2023	伸率	2024 構成比	2023 構成比	2024	2023	伸率	2024 構成比	2023 構成比
北米	アメリカ	44,772	38,387	16.6%	21.8%	27.1%	146,554	103,387	41.8%	26.2%	27.0%	56,960	46,120	23.5%	22.1%	24.9%
	カナダ	3,350	2,979	12.5%	1.6%	2.1%	11,008	9,071	21.4%	2.0%	2.4%	4,793	4,284	11.9%	1.9%	2.3%
	北米小計	48,122	41,366	16.3%	23.5%	29.2%	157,562	112,458	40.1%	28.2%	29.4%	61,753	50,404	22.5%	23.9%	27.2%
中南米	メキシコ	1,965	842	133.4%	1.0%	0.6%	5,542	3,144	76.3%	1.0%	0.8%	2,117	1,464	44.6%	0.8%	0.8%
	ブラジル	712	486	46.5%	0.3%	0.3%	2,230	1,344	65.9%	0.4%	0.4%	911	515	76.9%	0.4%	0.3%
	その他	968	591	63.8%	0.5%	0.4%	2,271	1,728	31.4%	0.4%	0.5%	1,233	793	55.5%	0.5%	0.4%
	南米小計	3,645	1,919	89.9%	1.8%	1.4%	10,043	6,216	61.6%	1.8%	1.6%	4,261	2,772	53.7%	1.7%	1.5%
ヨーロッパ	イギリス	3,985	3,382	17.8%	1.9%	2.4%	13,813	10,206	35.3%	2.5%	2.7%	6,659	5,451	22.2%	2.6%	2.9%
	フランス	2,838	2,560	10.9%	1.4%	1.8%	9,953	10,034	-0.8%	1.8%	2.6%	5,185	5,608	-7.5%	2.0%	3.0%
	ドイツ	2,232	2,172	2.8%	1.1%	1.5%	7,438	7,112	4.6%	1.3%	1.9%	3,897	3,902	-0.1%	1.5%	2.1%
	イタリア	3,439	2,723	26.3%	1.7%	1.9%	12,496	9,451	32.2%	2.2%	2.5%	6,052	4,861	24.5%	2.3%	2.6%
	オランダ	712	801	-11.1%	0.3%	0.6%	2,494	2,713	-8.1%	0.4%	0.7%	1,316	1,510	-12.8%	0.5%	0.8%
	スペイン	3,978	3,107	28.0%	1.9%	2.2%	13,183	7,817	68.6%	2.4%	2.0%	5,762	4,187	37.6%	2.2%	2.3%
	スイス	601	785	-23.4%	0.3%	0.6%	2,118	1,784	18.7%	0.4%	0.5%	1,005	956	5.1%	0.4%	0.5%
	スウェーデン	455	397	14.6%	0.2%	0.3%	1,603	1,354	18.4%	0.3%	0.4%	808	694	16.4%	0.3%	0.4%
	フィンランド	234	209	12.0%	0.1%	0.1%	978	889	10.0%	0.2%	0.2%	464	455	2.0%	0.2%	0.2%
	ロシア	523	193	171.0%	0.3%	0.1%	1,864	527	253.7%	0.3%	0.1%	964	292	230.1%	0.4%	0.2%
その他	3,633	3,278	10.8%	1.8%	2.3%	11,453	11,187	2.4%	2.1%	2.9%	5,945	6,084	-2.3%	2.3%	3.3%	
ヨーロッパ小計	22,630	19,607	15.4%	11.0%	13.9%	77,393	63,074	22.7%	13.9%	16.5%	38,057	34,000	11.9%	14.7%	18.3%	
東アジア	中国	58,148	20,434	184.6%	28.4%	14.4%	134,858	53,585	151.7%	24.2%	14.0%	67,263	27,688	142.9%	26.1%	14.9%
	台湾	25,614	20,965	22.2%	12.5%	14.8%	56,639	45,307	25.0%	10.1%	11.8%	27,100	22,107	22.6%	10.5%	11.9%
	香港	5,794	5,594	3.6%	2.8%	4.0%	15,403	12,919	19.2%	2.8%	3.4%	7,427	6,348	17.0%	2.9%	3.4%
	韓国	10,868	9,609	13.1%	5.3%	6.8%	25,166	24,698	1.9%	4.5%	6.5%	12,786	12,630	1.2%	5.0%	6.8%
	東アジア小計	100,424	56,602	77.4%	49.0%	40.0%	232,066	136,509	70.0%	41.6%	35.7%	114,576	68,773	66.6%	44.4%	37.1%
東南アジア	フィリピン	723	810	-10.7%	0.4%	0.6%	2,268	2,432	-6.7%	0.4%	0.6%	1,007	1,101	-8.5%	0.4%	0.6%
	ベトナム	486	369	31.7%	0.2%	0.3%	1,200	719	66.9%	0.2%	0.2%	576	371	55.3%	0.2%	0.2%
	タイ	1,384	1,229	12.6%	0.7%	0.9%	3,466	3,036	14.2%	0.6%	0.8%	1,630	1,392	17.1%	0.6%	0.8%
	インドネシア	1,871	1,995	-6.2%	0.9%	1.4%	4,873	4,782	1.9%	0.9%	1.3%	2,039	2,100	-2.9%	0.8%	1.1%
	マレーシア	1,147	1,085	5.7%	0.6%	0.8%	3,109	2,941	5.7%	0.6%	0.8%	1,484	1,437	3.3%	0.6%	0.8%
	シンガポール	4,344	5,541	-21.6%	2.1%	3.9%	13,984	15,086	-7.3%	2.5%	3.9%	5,912	6,573	-10.1%	2.3%	3.5%
	インド	1,905	1,419	34.2%	0.9%	1.0%	6,990	4,027	73.6%	1.3%	1.1%	3,057	1,834	66.7%	1.2%	1.0%
	その他	921	601	53.2%	0.4%	0.4%	2,910	2,243	29.7%	0.5%	0.6%	1,377	882	56.1%	0.5%	0.5%
東南アジア小計	12,781	13,049	-2.1%	6.2%	9.2%	38,800	35,266	10.0%	6.9%	9.2%	17,082	15,690	8.9%	6.6%	8.5%	
中東	イスラエル	952	596	59.7%	0.5%	0.4%	2,423	1,561	55.2%	0.4%	0.4%	1,165	803	45.1%	0.5%	0.4%
	カタール	41	47	-12.8%	0.0%	0.0%	131	170	-22.9%	0.0%	0.0%	56	36	55.6%	0.0%	0.0%
	UAE	272	310	-12.3%	0.1%	0.2%	747	843	-11.4%	0.1%	0.2%	323	306	5.6%	0.1%	0.2%
	サウジアラビア	466	113	312.4%	0.2%	0.1%	1,436	321	347.4%	0.3%	0.1%	478	141	239.0%	0.2%	0.1%
	トルコ	541	290	86.6%	0.3%	0.2%	1,453	659	120.5%	0.3%	0.2%	740	340	117.6%	0.3%	0.2%
	その他	432	344	25.6%	0.2%	0.2%	1,540	2,928	-47.4%	0.3%	0.8%	872	798	9.3%	0.3%	0.4%
	中東小計	2,704	1,700	59.1%	1.3%	1.2%	7,730	6,482	19.3%	1.4%	1.7%	3,634	2,424	49.9%	1.4%	1.3%
オセアニア	オーストラリア	5,964	4,555	30.9%	2.9%	3.2%	22,306	15,255	46.2%	4.0%	4.0%	10,496	7,368	42.5%	4.1%	4.0%
	ニュージーランド	748	564	32.6%	0.4%	0.4%	2,774	1,823	52.2%	0.5%	0.5%	1,247	902	38.2%	0.5%	0.5%
	その他	14	38	-63.2%	0.0%	0.0%	62	171	-63.7%	0.0%	0.0%	33	93	-64.5%	0.0%	0.1%
	オセアニア小計	6,726	5,157	30.4%	3.3%	3.6%	25,142	17,249	45.8%	4.5%	4.5%	11,776	8,363	40.8%	4.6%	4.5%
アフリカ	288	151	90.7%	0.1%	0.1%	913	433	110.9%	0.2%	0.1%	525	240	118.8%	0.2%	0.1%	
海外その他	7,717	1,960	293.7%	3.8%	1.4%	8,703	4,839	79.9%	1.6%	1.3%	6,360	2,747	131.5%	2.5%	1.5%	
外国人合計	205,037	141,511	44.9%			558,352	382,526	46.0%			258,024	185,413	39.2%			
日本人合計	177,517	197,339	-10.0%			306,205	352,393	-13.1%			189,875	220,209	-13.8%			
合計	382,554	338,850	12.9%			864,557	734,919	17.6%			447,899	405,622	10.4%			

	2024	2023	伸率・前年同月差
販売可能客室数	565,170室	568,016室	-0.5%
稼働客室数	447,899室	405,622室	10.4%
稼働率	79.3%	71.4%	7.9ポイント増
外国人比率 (延べ人数ベース)	64.6%	52.1%	12.5ポイント増
外国人比率 (延べ部屋数ベース)	57.6%	45.7%	11.9ポイント増

(注)実人数もしくは延べ人数の集計がない施設の数値については、回答のあった施設の平均値(国・地域別)をもとに算出。小数点第一位未満を四捨五入しているため、合計と一致しない場合がある。

(1)調査時期:2024年6月1日~2024年6月30日

(2)対象施設数:115ホテル(18,963室)

宿泊状況調査結果詳細 (2024年7月)

(公社)京都市観光協会
(公財)京都文化交流コンベンションビューロー

国・地域		2024年(7月)														
		実人数					延べ人数					延べ部屋数				
		2024	2023	伸率	2024 構成比	2023 構成比	2024	2023	伸率	2024 構成比	2023 構成比	2024	2023	伸率	2024 構成比	2023 構成比
北米	アメリカ	30,615	26,023	17.6%	15.8%	18.8%	102,464	80,717	26.9%	18.3%	20.0%	43,366	34,550	25.5%	16.6%	18.5%
	カナダ	3,639	2,859	27.3%	1.9%	2.1%	12,116	9,576	26.5%	2.2%	2.4%	5,203	4,204	23.8%	2.0%	2.2%
	北米小計	34,254	28,882	18.6%	17.7%	20.8%	114,580	90,293	26.9%	20.5%	22.4%	48,569	38,754	25.3%	18.5%	20.7%
中南米	メキシコ	2,316	1,463	58.3%	1.2%	1.1%	7,803	4,640	68.2%	1.4%	1.1%	3,351	1,937	73.0%	1.3%	1.0%
	ブラジル	1,196	790	51.4%	0.6%	0.6%	4,600	2,994	53.6%	0.8%	0.7%	1,857	1,207	53.9%	0.7%	0.6%
	その他	1,485	946	57.0%	0.8%	0.7%	3,178	2,297	38.4%	0.6%	0.6%	1,570	1,111	41.3%	0.6%	0.6%
	南米小計	4,997	3,199	56.2%	2.6%	2.3%	15,581	9,931	56.9%	2.8%	2.5%	6,778	4,255	59.3%	2.6%	2.3%
ヨーロッパ	イギリス	3,826	3,601	6.2%	2.0%	2.6%	14,741	11,693	26.1%	2.6%	2.9%	6,852	5,630	21.7%	2.6%	3.0%
	フランス	3,728	3,204	16.4%	1.9%	2.3%	14,110	11,783	19.7%	2.5%	2.9%	6,651	5,650	17.7%	2.5%	3.0%
	ドイツ	2,690	2,120	26.9%	1.4%	1.5%	8,985	7,815	15.0%	1.6%	1.9%	4,516	3,955	14.2%	1.7%	2.1%
	イタリア	3,929	3,029	29.7%	2.0%	2.2%	13,884	10,610	30.9%	2.5%	2.6%	6,940	5,254	32.1%	2.6%	2.8%
	オランダ	1,580	1,379	14.6%	0.8%	1.0%	6,310	4,912	28.5%	1.1%	1.2%	3,044	2,436	25.0%	1.2%	1.3%
	スペイン	4,919	3,761	30.8%	2.5%	2.7%	16,272	12,613	29.0%	2.9%	3.1%	7,860	6,127	28.3%	3.0%	3.3%
	スイス	1,613	1,286	25.4%	0.8%	0.9%	5,093	4,145	22.9%	0.9%	1.0%	2,293	1,878	22.1%	0.9%	1.0%
	スウェーデン	596	410	45.4%	0.3%	0.3%	1,925	1,413	36.2%	0.3%	0.4%	934	715	30.6%	0.4%	0.4%
	フィンランド	239	162	47.5%	0.1%	0.1%	614	534	15.0%	0.1%	0.1%	297	273	8.8%	0.1%	0.1%
	ロシア	441	215	105.1%	0.2%	0.2%	1,717	676	154.0%	0.3%	0.2%	870	331	162.8%	0.3%	0.2%
	その他	5,708	4,727	20.8%	2.9%	3.4%	21,261	16,477	29.0%	3.8%	4.1%	10,512	7,900	33.1%	4.0%	4.2%
ヨーロッパ小計	29,269	23,894	22.5%	15.1%	17.2%	104,912	82,671	26.9%	18.8%	20.5%	50,769	40,149	26.5%	19.4%	21.5%	
東アジア	中国	67,346	29,072	131.7%	34.8%	21.0%	169,888	79,614	113.4%	30.4%	19.7%	81,707	38,234	113.7%	31.2%	20.4%
	台湾	22,252	21,745	2.3%	11.5%	15.7%	53,027	47,631	11.3%	9.5%	11.8%	24,529	21,623	13.4%	9.4%	11.6%
	香港	6,254	5,797	7.9%	3.2%	4.2%	15,414	13,903	10.9%	2.8%	3.4%	7,246	6,347	14.2%	2.8%	3.4%
	韓国	8,537	8,822	-3.2%	4.4%	6.4%	21,942	23,732	-7.5%	3.9%	5.9%	11,341	11,857	-4.4%	4.3%	6.3%
	東アジア小計	104,389	65,436	59.5%	53.9%	47.2%	260,271	164,880	57.9%	46.5%	40.9%	124,823	78,061	59.9%	47.7%	41.7%
東南アジア	フィリピン	608	708	-14.1%	0.3%	0.5%	1,858	1,773	4.8%	0.3%	0.4%	866	776	11.6%	0.3%	0.4%
	ベトナム	597	387	54.3%	0.3%	0.3%	1,216	1,277	-4.8%	0.2%	0.3%	570	633	-10.0%	0.2%	0.3%
	タイ	1,143	1,226	-6.8%	0.6%	0.9%	2,748	3,127	-12.1%	0.5%	0.8%	1,368	1,518	-9.9%	0.5%	0.8%
	インドネシア	1,222	1,399	-12.7%	0.6%	1.0%	3,137	3,682	-14.8%	0.6%	0.9%	1,425	1,707	-16.5%	0.5%	0.9%
	マレーシア	637	812	-21.6%	0.3%	0.6%	1,941	2,196	-11.6%	0.3%	0.5%	954	1,108	-13.9%	0.4%	0.6%
	シンガポール	1,892	2,168	-12.7%	1.0%	1.6%	5,818	6,386	-8.9%	1.0%	1.6%	2,904	3,108	-6.6%	1.1%	1.7%
	インド	912	733	24.4%	0.5%	0.5%	3,126	2,338	33.7%	0.6%	0.6%	1,526	1,160	31.6%	0.6%	0.6%
	その他	1,381	522	164.6%	0.7%	0.4%	3,100	4,964	-37.6%	0.6%	1.2%	1,531	1,626	-5.8%	0.6%	0.9%
	東南アジア小計	8,392	7,955	5.5%	4.3%	5.7%	22,944	25,743	-10.9%	4.1%	6.4%	11,144	11,636	-4.2%	4.3%	6.2%
中東	イスラエル	820	572	43.4%	0.4%	0.4%	1,895	1,700	11.5%	0.3%	0.4%	927	838	10.6%	0.4%	0.4%
	カタール	45	42	7.1%	0.0%	0.0%	122	203	-39.9%	0.0%	0.1%	50	60	-16.7%	0.0%	0.0%
	UAE	289	234	23.5%	0.1%	0.2%	764	655	16.6%	0.1%	0.2%	351	266	32.0%	0.1%	0.1%
	サウジアラビア	224	223	0.4%	0.1%	0.2%	749	577	29.8%	0.1%	0.1%	357	260	37.3%	0.1%	0.1%
	トルコ	241	202	19.3%	0.1%	0.1%	657	575	14.3%	0.1%	0.1%	318	304	4.6%	0.1%	0.2%
	その他	405	385	5.2%	0.2%	0.3%	1,517	1,254	21.0%	0.3%	0.3%	774	588	31.6%	0.3%	0.3%
	中東小計	2,024	1,658	22.1%	1.0%	1.2%	5,704	4,964	14.9%	1.0%	1.2%	2,777	2,316	19.9%	1.1%	1.2%
オセアニア	オーストラリア	5,960	4,803	24.1%	3.1%	3.5%	20,162	15,645	28.9%	3.6%	3.9%	9,706	7,365	31.8%	3.7%	3.9%
	ニュージーランド	677	577	17.3%	0.3%	0.4%	2,723	1,836	48.3%	0.5%	0.5%	1,230	842	46.1%	0.5%	0.5%
	その他	40	25	60.0%	0.0%	0.0%	144	120	20.0%	0.0%	0.0%	66	63	4.8%	0.0%	0.0%
	オセアニア小計	6,677	5,405	23.5%	3.4%	3.9%	23,029	17,601	30.8%	4.1%	4.4%	11,002	8,270	33.0%	4.2%	4.4%
アフリカ	203	119	70.6%	0.1%	0.1%	521	359	45.1%	0.1%	0.1%	302	204	48.0%	0.1%	0.1%	
海外その他	3,461	2,213	56.4%	1.8%	1.6%	11,731	7,082	65.6%	2.1%	1.8%	5,779	3,455	67.3%	2.2%	1.8%	
外国人合計	193,666	138,761	39.6%			559,273	403,524	38.6%			261,943	187,100	40.0%			
日本人合計	156,528	182,097	-14.0%			285,538	326,774	-12.6%			179,444	202,253	-11.3%			
合計	350,194	320,858	9.1%			844,811	730,298	15.7%			441,387	389,353	13.4%			

	2024	2023	伸率・前年同月差
販売可能客室数	585,148室	589,070室	-0.7%
稼働客室数	441,387室	389,353室	13.4%
稼働率	75.4%	66.1%	9.3ポイント増
外国人比率 (延べ人数ベース)	66.2%	55.3%	10.9ポイント増
外国人比率 (延べ部屋数ベース)	59.3%	48.1%	11.2ポイント増

(注)実人数もしくは延べ人数の集計がない施設の数値については、回答のあった施設の平均値(国・地域別)をもとに算出。小数点第一位未満を四捨五入しているため、合計と一致しない場合がある。

(1)調査時期:2024年7月1日~2024年7月31日
(2)対象施設数:113ホテル(19,005室)

宿泊状況調査結果詳細 (2024年8月)

(公社)京都市観光協会
(公財)京都文化交流コンベンションビューロー

国・地域		2024年(8月)														
		実人数					延べ人数					延べ部屋数				
		2024	2023	伸率	2024 構成比	2023 構成比	2024	2023	伸率	2024 構成比	2023 構成比	2024	2023	伸率	2024 構成比	2023 構成比
北米	アメリカ	21,407	16,691	28.3%	11.9%	11.9%	67,924	50,373	34.8%	13.3%	13.1%	29,530	23,047	28.1%	12.2%	12.6%
	カナダ	3,501	3,253	7.6%	1.9%	2.3%	11,771	9,733	20.9%	2.3%	2.5%	4,970	4,184	18.8%	2.1%	2.3%
	北米小計	24,908	19,944	24.9%	13.9%	14.3%	79,695	60,106	32.6%	15.6%	15.7%	34,500	27,231	26.7%	14.3%	14.9%
中南米	メキシコ	1,482	1,510	-1.9%	0.8%	1.1%	4,552	4,814	-5.4%	0.9%	1.3%	2,095	1,735	20.7%	0.9%	0.9%
	ブラジル	341	246	38.6%	0.2%	0.2%	1,267	784	61.6%	0.2%	0.2%	678	382	77.5%	0.3%	0.2%
	その他	1,071	697	53.7%	0.6%	0.5%	2,156	1,624	32.8%	0.4%	0.4%	1,139	874	30.3%	0.5%	0.5%
	南米小計	2,894	2,453	18.0%	1.6%	1.8%	7,975	7,222	10.4%	1.6%	1.9%	3,912	2,991	30.8%	1.6%	1.6%
ヨーロッパ	イギリス	3,728	3,354	11.2%	2.1%	2.4%	13,757	11,263	22.1%	2.7%	2.9%	6,332	5,442	16.4%	2.6%	3.0%
	フランス	5,101	4,848	5.2%	2.8%	3.5%	18,201	16,564	9.9%	3.6%	4.3%	8,559	8,003	6.9%	3.6%	4.4%
	ドイツ	3,194	2,399	33.1%	1.8%	1.7%	11,203	9,778	14.6%	2.2%	2.6%	5,498	4,750	15.7%	2.3%	2.6%
	イタリア	11,251	9,075	24.0%	6.3%	6.5%	40,757	30,557	33.4%	8.0%	8.0%	19,743	14,958	32.0%	8.2%	8.2%
	オランダ	1,460	1,426	2.4%	0.8%	1.0%	6,925	4,546	52.3%	1.4%	1.2%	3,131	2,221	41.0%	1.3%	1.2%
	スペイン	8,190	5,916	38.4%	4.6%	4.2%	27,865	19,883	40.1%	5.5%	5.2%	13,309	9,508	40.0%	5.5%	5.2%
	スイス	1,054	896	17.6%	0.6%	0.6%	3,187	2,695	18.3%	0.6%	0.7%	1,451	1,327	9.3%	0.6%	0.7%
	スウェーデン	219	291	-24.7%	0.1%	0.2%	701	741	-5.4%	0.1%	0.2%	351	374	-6.1%	0.1%	0.2%
	フィンランド	70	62	12.9%	0.0%	0.0%	251	173	45.1%	0.0%	0.0%	129	84	53.6%	0.1%	0.0%
	ロシア	654	451	45.0%	0.4%	0.3%	2,044	1,348	51.6%	0.4%	0.4%	1,003	672	49.3%	0.4%	0.4%
その他	4,940	4,303	14.8%	2.7%	3.1%	18,086	13,418	34.8%	3.5%	3.5%	8,971	6,532	37.3%	3.7%	3.6%	
ヨーロッパ小計	39,861	33,021	20.7%	22.2%	23.6%	142,977	110,966	28.8%	28.0%	28.9%	68,477	53,871	27.1%	28.4%	29.4%	
東アジア	中国	62,727	36,990	69.6%	34.9%	26.4%	154,826	92,279	67.8%	30.3%	24.1%	74,333	44,498	67.0%	30.8%	24.3%
	台湾	19,840	19,775	0.3%	11.0%	14.1%	46,631	42,801	8.9%	9.1%	11.2%	22,087	19,738	11.9%	9.2%	10.8%
	香港	5,148	5,290	-2.7%	2.9%	3.8%	12,680	13,219	-4.1%	2.5%	3.4%	5,843	6,211	-5.9%	2.4%	3.4%
	韓国	8,901	9,043	-1.6%	5.0%	6.5%	20,588	19,222	7.1%	4.0%	5.0%	9,684	9,841	-1.6%	4.0%	5.4%
	東アジア小計	96,616	71,098	35.9%	53.8%	50.8%	234,725	167,521	40.1%	46.0%	43.7%	111,947	80,288	39.4%	46.4%	43.9%
東南アジア	フィリピン	445	523	-14.9%	0.2%	0.4%	1,301	1,319	-1.4%	0.3%	0.3%	652	597	9.2%	0.3%	0.3%
	ベトナム	460	468	-1.7%	0.3%	0.3%	760	825	-7.9%	0.1%	0.2%	370	389	-4.9%	0.2%	0.2%
	タイ	719	952	-24.5%	0.4%	0.7%	1,688	2,089	-19.2%	0.3%	0.5%	877	1,013	-13.4%	0.4%	0.6%
	インドネシア	548	579	-5.4%	0.3%	0.4%	1,311	1,228	6.8%	0.3%	0.3%	655	564	16.1%	0.3%	0.3%
	マレーシア	522	793	-34.2%	0.3%	0.6%	1,408	2,074	-32.1%	0.3%	0.5%	663	1,047	-36.7%	0.3%	0.6%
	シンガポール	1,518	1,668	-9.0%	0.8%	1.2%	4,155	4,264	-2.6%	0.8%	1.1%	2,010	2,140	-6.1%	0.8%	1.2%
	インド	772	537	43.8%	0.4%	0.4%	2,261	1,681	34.5%	0.4%	0.4%	1,094	832	31.5%	0.5%	0.5%
	その他	1,249	538	132.2%	0.7%	0.4%	2,513	1,591	58.0%	0.5%	0.4%	1,208	820	47.3%	0.5%	0.4%
東南アジア小計	6,233	6,058	2.9%	3.5%	4.3%	15,397	15,071	2.2%	3.0%	3.9%	7,529	7,402	1.7%	3.1%	4.0%	
中東	イスラエル	887	841	5.5%	0.5%	0.6%	2,330	2,496	-6.7%	0.5%	0.7%	988	1,116	-11.5%	0.4%	0.6%
	カタール	57	32	78.1%	0.0%	0.0%	132	87	51.7%	0.0%	0.0%	67	46	45.7%	0.0%	0.0%
	UAE	234	148	58.1%	0.1%	0.1%	622	389	59.9%	0.1%	0.1%	308	165	86.7%	0.1%	0.1%
	サウジアラビア	93	97	-4.1%	0.1%	0.1%	337	288	17.0%	0.1%	0.1%	156	146	6.8%	0.1%	0.1%
	トルコ	212	109	94.5%	0.1%	0.1%	602	285	111.2%	0.1%	0.1%	284	126	125.4%	0.1%	0.1%
	その他	405	376	7.7%	0.2%	0.3%	1,247	1,007	23.8%	0.2%	0.3%	680	529	28.5%	0.3%	0.3%
	中東小計	1,888	1,603	17.8%	1.1%	1.1%	5,270	4,552	15.8%	1.0%	1.2%	2,483	2,128	16.7%	1.0%	1.2%
オセアニア	オーストラリア	3,729	3,166	17.8%	2.1%	2.3%	12,841	9,701	32.4%	2.5%	2.5%	6,489	4,888	32.8%	2.7%	2.7%
	ニュージーランド	451	341	32.3%	0.3%	0.2%	1,517	1,129	34.4%	0.3%	0.3%	690	562	22.8%	0.3%	0.3%
	その他	42	43	-2.3%	0.0%	0.0%	146	110	32.7%	0.0%	0.0%	82	62	32.3%	0.0%	0.0%
	オセアニア小計	4,222	3,550	18.9%	2.4%	2.5%	14,504	10,940	32.6%	2.8%	2.9%	7,261	5,512	31.7%	3.0%	3.0%
アフリカ	251	132	90.2%	0.1%	0.1%	661	411	60.8%	0.1%	0.1%	368	208	76.9%	0.2%	0.1%	
海外その他	2,770	2,021	37.1%	1.5%	1.4%	9,114	6,649	37.1%	1.8%	1.7%	4,592	3,369	36.3%	1.9%	1.8%	
外国人合計	179,643	139,880	28.4%			510,318	383,438	33.1%			241,069	183,000	31.7%			
日本人合計	178,310	218,112	-18.2%			323,773	391,113	-17.2%			184,769	222,762	-17.1%			
合計	357,953	357,992	0.0%			834,091	774,551	7.7%			425,838	405,762	4.9%			

	2024	2023	伸率・前年同月差
販売可能客室数	585,244室	589,278室	-0.7%
稼働客室数	425,838室	405,762室	4.9%
稼働率	72.8%	68.9%	3.9ポイント増
外国人比率 (延べ人数ベース)	61.2%	49.5%	11.7ポイント増
外国人比率 (延べ部屋数ベース)	56.6%	45.1%	11.5ポイント増

(注)実人数もしくは延べ人数の集計がない施設の数値については、回答のあった施設の平均値(国・地域別)をもとに算出。小数点第一位未満を四捨五入しているため、合計と一致しない場合がある。

(1) 調査時期: 2024年8月1日～2024年8月31日

(2) 対象施設数: 113ホテル(19,005室)

宿泊状況調査結果詳細 (2024年9月)

(公社)京都市観光協会
(公財)京都文化交流コンベンションビューロー

国・地域		2024年(9月)														
		実人数					延べ人数					延べ部屋数				
		2024	2023	伸率	2024 構成比	2023 構成比	2024	2023	伸率	2024 構成比	2023 構成比	2024	2023	伸率	2024 構成比	2023 構成比
北米	アメリカ	25,657	21,459	19.6%	14.9%	15.3%	72,506	63,444	14.3%	15.5%	16.7%	34,611	30,673	12.8%	14.7%	15.9%
	カナダ	4,706	3,363	39.9%	2.7%	2.4%	13,586	10,580	28.4%	2.9%	2.8%	6,589	4,945	33.2%	2.8%	2.6%
	北米小計	30,363	24,822	22.3%	17.6%	17.7%	86,092	74,024	16.3%	18.4%	19.4%	41,200	35,618	15.7%	17.4%	18.5%
中南米	メキシコ	2,038	1,503	35.6%	1.2%	1.1%	5,843	4,598	27.1%	1.3%	1.2%	2,781	2,202	26.3%	1.2%	1.1%
	ブラジル	818	514	59.1%	0.5%	0.4%	2,326	1,654	40.6%	0.5%	0.4%	1,218	768	58.6%	0.5%	0.4%
	その他	1,615	919	75.7%	0.9%	0.7%	3,347	2,053	63.0%	0.7%	0.5%	1,785	1,099	62.4%	0.8%	0.6%
	南米小計	4,471	2,936	52.3%	2.6%	2.1%	11,516	8,305	38.7%	2.5%	2.2%	5,784	4,069	42.1%	2.4%	2.1%
ヨーロッパ	イギリス	5,463	4,440	23.0%	3.2%	3.2%	17,025	14,162	20.2%	3.6%	3.7%	8,884	7,590	17.0%	3.8%	3.9%
	フランス	3,446	2,390	44.2%	2.0%	1.7%	11,010	8,257	33.3%	2.4%	2.2%	5,860	4,414	32.8%	2.5%	2.3%
	ドイツ	4,602	3,277	40.4%	2.7%	2.3%	14,963	10,966	36.4%	3.2%	2.9%	8,056	6,111	31.8%	3.4%	3.2%
	イタリア	4,420	3,588	23.2%	2.6%	2.6%	15,486	12,703	21.9%	3.3%	3.3%	7,922	6,566	20.7%	3.4%	3.4%
	オランダ	1,507	1,396	8.0%	0.9%	1.0%	5,236	4,228	23.8%	1.1%	1.1%	2,798	2,223	25.9%	1.2%	1.2%
	スペイン	5,376	3,746	43.5%	3.1%	2.7%	17,715	12,224	44.9%	3.8%	3.2%	9,138	6,151	48.6%	3.9%	3.2%
	スイス	1,523	1,084	40.5%	0.9%	0.8%	3,832	2,966	29.2%	0.8%	0.8%	1,933	1,565	23.5%	0.8%	0.8%
	スウェーデン	444	323	37.5%	0.3%	0.2%	1,170	873	34.0%	0.3%	0.2%	638	489	30.5%	0.3%	0.3%
	フィンランド	186	168	10.7%	0.1%	0.1%	500	420	19.0%	0.1%	0.1%	281	246	14.2%	0.1%	0.1%
	ロシア	924	394	134.5%	0.5%	0.3%	2,702	934	189.3%	0.6%	0.2%	1,417	508	178.9%	0.6%	0.3%
その他	5,965	5,164	15.5%	3.5%	3.7%	20,565	16,001	28.5%	4.4%	4.2%	10,757	8,626	24.7%	4.6%	4.5%	
ヨーロッパ小計	33,856	25,970	30.4%	19.7%	18.5%	110,204	83,734	31.6%	23.6%	22.0%	57,684	44,489	29.7%	24.4%	23.0%	
東アジア	中国	45,977	27,878	64.9%	26.7%	19.9%	111,059	68,357	62.5%	23.8%	18.0%	57,461	35,426	62.2%	24.3%	18.4%
	台湾	16,400	17,370	-5.6%	9.5%	12.4%	39,533	38,447	2.8%	8.5%	10.1%	19,976	19,491	2.5%	8.5%	10.1%
	香港	3,638	4,405	-17.4%	2.1%	3.1%	8,943	11,095	-19.4%	1.9%	2.9%	4,518	5,569	-18.9%	1.9%	2.9%
	韓国	10,123	12,043	-15.9%	5.9%	8.6%	23,082	26,728	-13.6%	4.9%	7.0%	11,766	13,723	-14.3%	5.0%	7.1%
	東アジア小計	76,138	61,696	23.4%	44.3%	44.0%	182,617	144,627	26.3%	39.1%	38.0%	93,721	74,209	26.3%	39.7%	38.4%
東南アジア	フィリピン	699	639	9.4%	0.4%	0.5%	1,845	1,607	14.8%	0.4%	0.4%	863	756	14.2%	0.4%	0.4%
	ベトナム	417	458	-9.0%	0.2%	0.3%	754	776	-2.8%	0.2%	0.2%	386	409	-5.6%	0.2%	0.2%
	タイ	1,189	1,218	-2.4%	0.7%	0.9%	2,547	2,733	-6.8%	0.5%	0.7%	1,450	1,446	0.3%	0.6%	0.7%
	インドネシア	962	1,321	-27.2%	0.6%	0.9%	2,365	2,786	-15.1%	0.5%	0.7%	1,097	1,357	-19.2%	0.5%	0.7%
	マレーシア	1,559	1,542	1.1%	0.9%	1.1%	3,969	4,040	-1.8%	0.8%	1.1%	1,918	2,055	-6.7%	0.8%	1.1%
	シンガポール	2,651	3,043	-12.9%	1.5%	2.2%	7,201	8,262	-12.8%	1.5%	2.2%	3,445	3,920	-12.1%	1.5%	2.0%
	インド	1,124	856	31.3%	0.7%	0.6%	3,030	2,244	35.0%	0.6%	0.6%	1,548	1,275	21.4%	0.7%	0.7%
	その他	932	564	65.2%	0.5%	0.4%	2,172	2,094	3.7%	0.5%	0.6%	1,169	1,187	-1.5%	0.5%	0.6%
東南アジア小計	9,533	9,641	-1.1%	5.5%	6.9%	23,883	24,542	-2.7%	5.1%	6.4%	11,876	12,405	-4.3%	5.0%	6.4%	
中東	イスラエル	1,482	2,289	-35.3%	0.9%	1.6%	3,540	5,859	-39.6%	0.8%	1.5%	1,795	2,916	-38.4%	0.8%	1.5%
	カタール	8	11	-27.3%	0.0%	0.0%	14	28	-50.0%	0.0%	0.0%	9	17	-47.1%	0.0%	0.0%
	UAE	235	110	113.6%	0.1%	0.1%	595	368	61.7%	0.1%	0.1%	274	192	42.7%	0.1%	0.1%
	サウジアラビア	148	205	-27.8%	0.1%	0.1%	408	457	-10.7%	0.1%	0.1%	212	238	-10.9%	0.1%	0.1%
	トルコ	314	173	81.5%	0.2%	0.1%	900	401	124.4%	0.2%	0.1%	472	220	114.5%	0.2%	0.1%
	その他	555	585	-5.1%	0.3%	0.4%	1,916	2,371	-19.2%	0.4%	0.6%	1,039	1,248	-16.7%	0.4%	0.6%
	中東小計	2,742	3,373	-18.7%	1.6%	2.4%	7,373	9,484	-22.3%	1.6%	2.5%	3,801	4,831	-21.3%	1.6%	2.5%
オセアニア	オーストラリア	10,859	8,510	27.6%	6.3%	6.1%	32,217	25,877	24.5%	6.9%	6.8%	15,312	12,358	23.9%	6.5%	6.4%
	ニュージーランド	930	933	-0.3%	0.5%	0.7%	2,891	2,796	3.4%	0.6%	0.7%	1,386	1,350	2.7%	0.6%	0.7%
	その他	53	16	231.3%	0.0%	0.0%	199	83	139.8%	0.0%	0.0%	110	50	120.0%	0.0%	0.0%
	オセアニア小計	11,842	9,459	25.2%	6.9%	6.7%	35,307	28,756	22.8%	7.6%	7.6%	16,808	13,758	22.2%	7.1%	7.1%
アフリカ	232	301	-22.9%	0.1%	0.2%	585	475	23.2%	0.1%	0.1%	378	286	32.2%	0.2%	0.1%	
海外その他	2,868	1,954	46.8%	1.7%	1.4%	9,431	6,675	41.3%	2.0%	1.8%	4,943	3,356	47.3%	2.1%	1.7%	
外国人合計	172,045	140,152	22.8%			467,008	380,622	22.7%			236,195	193,021	22.4%			
日本人合計	166,143	202,033	-17.8%			302,474	355,847	-15.0%			184,799	222,696	-17.0%			
合計	338,188	342,185	-1.2%			769,482	736,469	4.5%			420,994	415,717	1.3%			

	2024	2023	伸率・前年同月差
販売可能客室数	549,002室	549,442室	-0.1%
稼働客室数	420,994室	415,717室	1.3%
稼働率	76.7%	75.7%	1.0ポイント増
外国人比率 (延べ人数ベース)	60.7%	51.7%	9.0ポイント増
外国人比率 (延べ部屋数ベース)	56.1%	46.4%	9.7ポイント増

(注)実人数もしくは延べ人数の集計がない施設の数値については、回答のあった施設の平均値(国・地域別)をもとに算出。小数点第一位未満を四捨五入しているため、合計と一致しない場合がある。

(1)調査時期:2024年9月1日~2024年9月30日

(2)対象施設数:109ホテル(18,301室)

宿泊状況調査結果詳細 (2024年10月)

(公社)京都市観光協会
(公財)京都文化交流コンベンションビューロー

国・地域		2024年(10月)														
		実人数					延べ人数					延べ部屋数				
		2024	2023	伸率	2024 構成比	2023 構成比	2024	2023	伸率	2024 構成比	2023 構成比	2024	2023	伸率	2024 構成比	2023 構成比
北米	アメリカ	50,148	37,937	32.2%	19.2%	18.1%	136,471	98,544	38.5%	20.9%	19.7%	64,673	48,351	33.8%	20.1%	19.2%
	カナダ	7,885	6,075	29.8%	3.0%	2.9%	21,817	15,903	37.2%	3.3%	3.2%	10,612	7,838	35.4%	3.3%	3.1%
	北米小計	58,033	44,012	31.9%	22.2%	20.9%	158,288	114,447	38.3%	24.2%	22.9%	75,285	56,189	34.0%	23.4%	22.3%
中南米	メキシコ	2,857	1,900	50.4%	1.1%	0.9%	7,814	5,233	49.3%	1.2%	1.0%	3,586	2,585	38.7%	1.1%	1.0%
	ブラジル	1,910	1,674	14.1%	0.7%	0.8%	4,737	3,865	22.6%	0.7%	0.8%	2,360	2,046	15.3%	0.7%	0.8%
	その他	2,942	1,447	103.3%	1.1%	0.7%	5,869	3,087	90.1%	0.9%	0.6%	3,195	1,673	91.0%	1.0%	0.7%
	南米小計	7,709	5,021	53.5%	3.0%	2.4%	18,420	12,185	51.2%	2.8%	2.4%	9,141	6,304	45.0%	2.8%	2.5%
ヨーロッパ	イギリス	11,376	9,051	25.7%	4.4%	4.3%	29,605	20,786	42.4%	4.5%	4.2%	14,652	10,931	34.0%	4.6%	4.3%
	フランス	7,491	6,117	22.5%	2.9%	2.9%	22,291	16,223	37.4%	3.4%	3.2%	11,082	8,418	31.6%	3.4%	3.3%
	ドイツ	8,097	6,153	31.6%	3.1%	2.9%	23,044	17,529	31.5%	3.5%	3.5%	12,212	9,776	24.9%	3.8%	3.9%
	イタリア	6,879	5,393	27.6%	2.6%	2.6%	20,174	15,160	33.1%	3.1%	3.0%	10,511	8,006	31.3%	3.3%	3.2%
	オランダ	2,212	2,219	-0.3%	0.8%	1.1%	6,760	6,668	1.4%	1.0%	1.3%	3,607	3,213	12.3%	1.1%	1.3%
	スペイン	7,321	4,994	46.6%	2.8%	2.4%	21,643	15,070	43.6%	3.3%	3.0%	11,014	7,842	40.4%	3.4%	3.1%
	スイス	2,355	1,840	28.0%	0.9%	0.9%	7,089	4,869	45.6%	1.1%	1.0%	3,233	2,391	35.2%	1.0%	0.9%
	スウェーデン	1,162	830	40.0%	0.4%	0.4%	2,903	1,997	45.4%	0.4%	0.4%	1,482	1,085	36.6%	0.5%	0.4%
	フィンランド	468	411	13.9%	0.2%	0.2%	1,395	1,208	15.5%	0.2%	0.2%	745	630	18.3%	0.2%	0.2%
	ロシア	1,845	598	208.5%	0.7%	0.3%	4,685	1,674	179.9%	0.7%	0.3%	2,289	900	154.3%	0.7%	0.4%
	その他	10,543	8,373	25.9%	4.0%	4.0%	28,306	21,860	29.5%	4.3%	4.4%	14,463	11,620	24.5%	4.5%	4.6%
ヨーロッパ小計	59,749	45,979	29.9%	22.9%	21.9%	167,895	123,044	36.5%	25.7%	24.6%	85,290	64,812	31.6%	26.5%	25.7%	
東アジア	中国	51,116	31,018	64.8%	19.6%	14.8%	109,867	68,854	59.6%	16.8%	13.8%	54,966	34,936	57.3%	17.1%	13.8%
	台湾	17,157	23,314	-26.4%	6.6%	11.1%	35,986	44,882	-19.8%	5.5%	9.0%	17,816	22,455	-20.7%	5.5%	8.9%
	香港	5,089	5,587	-8.9%	1.9%	2.7%	10,692	12,730	-16.0%	1.6%	2.5%	5,255	5,947	-11.6%	1.6%	2.4%
	韓国	14,187	16,633	-14.7%	5.4%	7.9%	26,856	30,709	-12.5%	4.1%	6.1%	13,080	15,286	-14.4%	4.1%	6.1%
	東アジア小計	87,549	76,552	14.4%	33.5%	36.4%	183,401	157,175	16.7%	28.1%	31.4%	91,117	78,624	15.9%	28.3%	31.1%
東南アジア	フィリピン	1,246	1,350	-7.7%	0.5%	0.6%	2,982	3,162	-5.7%	0.5%	0.6%	1,378	1,417	-2.8%	0.4%	0.6%
	ベトナム	591	690	-14.3%	0.2%	0.3%	985	1,235	-20.2%	0.2%	0.2%	496	625	-20.6%	0.2%	0.2%
	タイ	3,413	4,589	-25.6%	1.3%	2.2%	6,867	7,818	-12.2%	1.1%	1.6%	3,308	3,782	-12.5%	1.0%	1.5%
	インドネシア	2,170	2,174	-0.2%	0.8%	1.0%	4,770	4,335	10.0%	0.7%	0.9%	2,250	2,068	8.8%	0.7%	0.8%
	マレーシア	2,904	2,798	3.8%	1.1%	1.3%	6,975	6,093	14.5%	1.1%	1.2%	3,302	2,932	12.6%	1.0%	1.2%
	シンガポール	5,719	5,730	-0.2%	2.2%	2.7%	15,519	14,314	8.4%	2.4%	2.9%	7,411	6,710	10.4%	2.3%	2.7%
	インド	2,137	1,426	49.9%	0.8%	0.7%	5,548	3,648	52.1%	0.8%	0.7%	2,629	1,794	46.5%	0.8%	0.7%
	その他	1,770	950	86.3%	0.7%	0.5%	3,639	2,383	52.7%	0.6%	0.5%	1,908	1,304	46.3%	0.6%	0.5%
東南アジア小計	19,950	19,707	1.2%	7.6%	9.4%	47,285	42,988	10.0%	7.2%	8.6%	22,682	20,632	9.9%	7.1%	8.2%	
中東	イスラエル	3,769	1,767	113.3%	1.4%	0.8%	10,202	4,640	119.9%	1.6%	0.9%	4,770	2,277	109.5%	1.5%	0.9%
	カタール	33	42	-21.4%	0.0%	0.0%	80	153	-47.7%	0.0%	0.0%	35	73	-52.1%	0.0%	0.0%
	UAE	507	302	67.9%	0.2%	0.1%	1,315	670	96.3%	0.2%	0.1%	597	333	79.3%	0.2%	0.1%
	サウジアラビア	323	229	41.0%	0.1%	0.1%	843	588	43.4%	0.1%	0.1%	348	312	11.5%	0.1%	0.1%
	トルコ	318	235	35.3%	0.1%	0.1%	770	569	35.3%	0.1%	0.1%	404	312	29.5%	0.1%	0.1%
	その他	884	556	59.0%	0.3%	0.3%	2,966	1,503	97.3%	0.5%	0.3%	1,518	809	87.6%	0.5%	0.3%
	中東小計	5,834	3,131	86.3%	2.2%	1.5%	16,176	8,123	99.1%	2.5%	1.6%	7,672	4,116	86.4%	2.4%	1.6%
オセアニア	オーストラリア	15,179	10,417	45.7%	5.8%	5.0%	42,619	28,732	48.3%	6.5%	5.7%	20,984	14,337	46.4%	6.5%	5.7%
	ニュージーランド	1,628	1,146	42.1%	0.6%	0.5%	4,244	3,120	36.0%	0.6%	0.6%	2,036	1,512	34.7%	0.6%	0.6%
	その他	80	164	-51.2%	0.0%	0.1%	189	372	-49.2%	0.0%	0.1%	92	226	-59.3%	0.0%	0.1%
	オセアニア小計	16,887	11,727	44.0%	6.5%	5.6%	47,052	32,224	46.0%	7.2%	6.4%	23,112	16,075	43.8%	7.2%	6.4%
アフリカ	258	396	-34.8%	0.1%	0.2%	733	1,192	-38.5%	0.1%	0.2%	422	750	-43.7%	0.1%	0.3%	
海外その他	5,141	3,576	43.8%	2.0%	1.7%	13,750	9,345	47.1%	2.1%	1.9%	6,824	4,960	37.6%	2.1%	2.0%	
外国人合計	261,110	210,101	24.3%			653,000	500,723	30.4%			321,545	252,462	27.4%			
日本人合計	223,838	249,197	-10.2%			339,653	386,025	-12.0%			196,248	230,630	-14.9%			
合計	484,948	459,298	5.6%			992,653	886,748	11.9%			517,793	483,092	7.2%			

	2024	2023	伸率・前年同月差
販売可能客室数	583,088室	582,939室	0.0%
稼働客室数	517,793室	483,092室	7.2%
稼働率	88.8%	82.9%	5.9ポイント増
外国人比率 (延べ人数ベース)	65.8%	56.5%	9.3ポイント増
外国人比率 (延べ部屋数ベース)	62.1%	52.3%	9.8ポイント増

(注)実人数もしくは延べ人数の集計がない施設の数値については、回答のあった施設の平均値(国・地域別)をもとに算出。小数点第一位未満を四捨五入しているため、合計と一致しない場合がある。

(1)調査時期:2024年10月1日~2024年10月31日
(2)対象施設数:112ホテル(18,812室)

宿泊状況調査結果詳細 (2024年11月)

(公社)京都市観光協会
(公財)京都文化交流コンベンションビューロー

国・地域		2024年(11月)														
		実人数					延べ人数					延べ部屋数				
		2024	2023	伸率	2024 構成比	2023 構成比	2024	2023	伸率	2024 構成比	2023 構成比	2024	2023	伸率	2024 構成比	2023 構成比
北米	アメリカ	42,741	33,885	26.1%	19.5%	17.8%	120,590	92,286	30.7%	21.3%	19.6%	55,823	42,120	32.5%	20.2%	18.4%
	カナダ	4,775	3,724	28.2%	2.2%	2.0%	14,001	10,694	30.9%	2.5%	2.3%	6,729	4,997	34.7%	2.4%	2.2%
	北米小計	47,516	37,609	26.3%	21.7%	19.7%	134,591	102,980	30.7%	23.8%	21.8%	62,552	47,117	32.8%	22.6%	20.6%
中南米	メキシコ	1,826	1,457	25.3%	0.8%	0.8%	5,091	3,486	46.0%	0.9%	0.7%	2,398	1,688	42.1%	0.9%	0.7%
	ブラジル	1,238	632	95.9%	0.6%	0.3%	3,888	1,989	95.5%	0.7%	0.4%	1,715	924	85.6%	0.6%	0.4%
	その他	1,689	1,210	39.6%	0.8%	0.6%	3,954	2,351	68.2%	0.7%	0.5%	2,136	1,273	67.8%	0.8%	0.6%
	南米小計	4,753	3,299	44.1%	2.2%	1.7%	12,933	7,826	65.3%	2.3%	1.7%	6,249	3,885	60.8%	2.3%	1.7%
ヨーロッパ	イギリス	7,371	5,987	23.1%	3.4%	3.1%	21,385	17,024	25.6%	3.8%	3.6%	10,825	8,740	23.9%	3.9%	3.8%
	フランス	4,760	4,387	8.5%	2.2%	2.3%	14,461	13,123	10.2%	2.6%	2.8%	7,607	6,493	17.2%	2.7%	2.8%
	ドイツ	4,299	3,740	14.9%	2.0%	2.0%	15,047	12,178	23.6%	2.7%	2.6%	8,119	6,461	25.7%	2.9%	2.8%
	イタリア	5,528	3,628	52.4%	2.5%	1.9%	17,523	11,683	50.0%	3.1%	2.5%	8,818	6,078	45.1%	3.2%	2.7%
	オランダ	1,576	1,193	32.1%	0.7%	0.6%	4,373	3,366	29.9%	0.8%	0.7%	2,408	1,771	36.0%	0.9%	0.8%
	スペイン	4,931	2,883	71.0%	2.3%	1.5%	14,755	8,639	70.8%	2.6%	1.8%	7,356	4,313	70.6%	2.7%	1.9%
	スイス	1,284	1,105	16.2%	0.6%	0.6%	4,016	3,316	21.1%	0.7%	0.7%	2,010	1,654	21.5%	0.7%	0.7%
	スウェーデン	710	592	19.9%	0.3%	0.3%	2,145	1,768	21.3%	0.4%	0.4%	1,081	918	17.8%	0.4%	0.4%
	フィンランド	261	134	94.8%	0.1%	0.1%	877	506	73.3%	0.2%	0.1%	469	245	91.4%	0.2%	0.1%
	ロシア	1,843	796	131.5%	0.8%	0.4%	5,217	2,070	152.0%	0.9%	0.4%	2,350	895	162.6%	0.8%	0.4%
	その他	6,981	5,700	22.5%	3.2%	3.0%	22,058	16,339	35.0%	3.9%	3.5%	11,684	8,251	41.6%	4.2%	3.6%
ヨーロッパ小計	39,544	30,145	31.2%	18.1%	15.8%	121,857	90,012	35.4%	21.5%	19.1%	62,727	45,819	36.9%	22.7%	20.0%	
東アジア	中国	46,628	31,476	48.1%	21.3%	16.5%	102,146	70,362	45.2%	18.0%	14.9%	51,128	35,688	43.3%	18.5%	15.6%
	台湾	19,000	24,506	-22.5%	8.7%	12.8%	42,057	52,996	-20.6%	7.4%	11.2%	20,277	25,734	-21.2%	7.3%	11.3%
	香港	5,591	7,495	-25.4%	2.6%	3.9%	13,334	17,809	-25.1%	2.4%	3.8%	6,651	8,544	-22.2%	2.4%	3.7%
	韓国	12,675	15,827	-19.9%	5.8%	8.3%	25,051	29,364	-14.7%	4.4%	6.2%	12,157	14,410	-15.6%	4.4%	6.3%
	東アジア小計	83,894	79,304	5.8%	38.3%	41.6%	182,588	170,531	7.1%	32.3%	36.2%	90,213	84,376	6.9%	32.6%	36.9%
東南アジア	フィリピン	1,073	1,074	-0.1%	0.5%	0.6%	2,824	2,667	5.9%	0.5%	0.6%	1,373	1,216	12.9%	0.5%	0.5%
	ベトナム	730	899	-18.8%	0.3%	0.5%	1,223	1,630	-25.0%	0.2%	0.3%	607	794	-23.6%	0.2%	0.3%
	タイ	3,933	4,709	-16.5%	1.8%	2.5%	7,652	9,280	-17.5%	1.4%	2.0%	3,685	4,549	-19.0%	1.3%	2.0%
	インドネシア	2,457	2,685	-8.5%	1.1%	1.4%	5,454	5,769	-5.5%	1.0%	1.2%	2,490	2,651	-6.1%	0.9%	1.2%
	マレーシア	3,053	3,672	-16.9%	1.4%	1.9%	7,752	8,224	-5.7%	1.4%	1.7%	3,550	3,872	-8.3%	1.3%	1.7%
	シンガポール	7,077	8,903	-20.5%	3.2%	4.7%	19,966	23,423	-14.8%	3.5%	5.0%	8,691	10,310	-15.7%	3.1%	4.5%
	インド	1,900	1,258	51.0%	0.9%	0.7%	5,009	3,529	41.9%	0.9%	0.7%	2,416	1,652	46.2%	0.9%	0.7%
	その他	1,734	1,178	47.2%	0.8%	0.6%	3,373	2,480	36.0%	0.6%	0.5%	1,735	1,280	35.5%	0.6%	0.6%
東南アジア小計	21,957	24,378	-9.9%	10.0%	12.8%	53,253	57,002	-6.6%	9.4%	12.1%	24,547	26,324	-6.8%	8.9%	11.5%	
中東	イスラエル	3,127	260	1102.7%	1.4%	0.1%	8,495	881	864.2%	1.5%	0.2%	4,322	378	1043.4%	1.6%	0.2%
	カタール	113	41	175.6%	0.1%	0.0%	309	78	296.2%	0.1%	0.0%	108	31	248.4%	0.0%	0.0%
	UAE	462	367	25.9%	0.2%	0.2%	1,360	894	52.1%	0.2%	0.2%	600	382	57.1%	0.2%	0.2%
	サウジアラビア	336	230	46.1%	0.2%	0.1%	888	691	28.5%	0.2%	0.1%	431	281	53.4%	0.2%	0.1%
	トルコ	541	177	205.6%	0.2%	0.1%	1,354	340	298.2%	0.2%	0.1%	687	185	271.4%	0.2%	0.1%
	その他	807	621	30.0%	0.4%	0.3%	2,741	1,532	78.9%	0.5%	0.3%	1,445	802	80.2%	0.5%	0.4%
	中東小計	5,386	1,696	217.6%	2.5%	0.9%	15,147	4,416	243.0%	2.7%	0.9%	7,593	2,059	268.8%	2.7%	0.9%
オセアニア	オーストラリア	10,393	8,554	21.5%	4.7%	4.5%	31,744	25,340	25.3%	5.6%	5.4%	15,587	12,147	28.3%	5.6%	5.3%
	ニュージーランド	883	885	-0.2%	0.4%	0.5%	2,686	2,549	5.4%	0.5%	0.5%	1,335	1,073	24.4%	0.5%	0.5%
	その他	156	59	164.4%	0.1%	0.0%	320	202	58.4%	0.1%	0.0%	229	98	133.7%	0.1%	0.0%
	オセアニア小計	11,432	9,498	20.4%	5.2%	5.0%	34,750	28,091	23.7%	6.1%	6.0%	17,151	13,318	28.8%	6.2%	5.8%
アフリカ	243	188	29.3%	0.1%	0.1%	724	474	52.7%	0.1%	0.1%	425	316	34.5%	0.2%	0.1%	
海外その他	4,340	4,645	-6.6%	2.0%	2.4%	10,207	10,246	-0.4%	1.8%	2.2%	5,252	5,460	-3.8%	1.9%	2.4%	
外国人合計	219,065	190,762	14.8%			566,050	471,578	20.0%			276,709	228,674	21.0%			
日本人合計	245,498	291,675	-15.8%			375,154	440,542	-14.8%			213,052	251,264	-15.2%			
合計	464,563	482,437	-3.7%			941,204	912,120	3.2%			489,761	479,938	2.0%			

	2024	2023	伸率・前年同月差
販売可能客室数	560,281室	561,624室	-0.2%
稼働客室数	489,761室	479,938室	2.0%
稼働率	87.4%	85.5%	1.9ポイント増
外国人比率 (延べ人数ベース)	60.1%	51.7%	8.9ポイント増
外国人比率 (延べ部屋数ベース)	56.5%	47.6%	8.4ポイント増

(注)実人数もしくは延べ人数の集計がない施設の数値については、回答のあった施設の平均値(国・地域別)をもとに算出。小数点第一位未満を四捨五入しているため、合計と一致しない場合がある。

(1)調査時期:2024年11月1日~2024年11月30日
(2)対象施設数:107ホテル(18,701室)

宿泊状況調査結果詳細 (2024年12月)

(公社)京都市観光協会
(公財)京都文化交流コンベンションビューロー

国・地域		2024年(12月)														
		実人数					延べ人数					延べ部屋数				
		2024	2023	伸率	2024 構成比	2023 構成比	2024	2023	伸率	2024 構成比	2023 構成比	2024	2023	伸率	2024 構成比	2023 構成比
北米	アメリカ	32,009	23,785	34.6%	15.5%	14.0%	88,311	61,210	44.3%	17.0%	15.6%	38,251	27,810	37.5%	15.6%	14.5%
	カナダ	3,454	2,511	37.6%	1.7%	1.5%	9,369	6,289	49.0%	1.8%	1.6%	4,363	3,053	42.9%	1.8%	1.6%
	北米小計	35,463	26,296	34.9%	17.2%	15.5%	97,680	67,499	44.7%	18.8%	17.3%	42,614	30,863	38.1%	17.3%	16.1%
中南米	メキシコ	1,737	1,185	46.6%	0.8%	0.7%	5,299	3,155	68.0%	1.0%	0.8%	2,250	1,476	52.4%	0.9%	0.8%
	ブラジル	1,092	707	54.5%	0.5%	0.4%	3,413	1,665	105.0%	0.7%	0.4%	1,452	785	85.0%	0.6%	0.4%
	その他	901	684	31.7%	0.4%	0.4%	1,787	1,437	24.4%	0.3%	0.4%	893	748	19.4%	0.4%	0.4%
	南米小計	3,730	2,576	44.8%	1.8%	1.5%	10,499	6,257	67.8%	2.0%	1.6%	4,595	3,009	52.7%	1.9%	1.6%
ヨーロッパ	イギリス	3,055	3,019	1.2%	1.5%	1.8%	8,473	7,268	16.6%	1.6%	1.9%	4,164	3,879	7.3%	1.7%	2.0%
	フランス	1,989	2,148	-7.4%	1.0%	1.3%	6,343	5,439	16.6%	1.2%	1.4%	3,114	2,928	6.4%	1.3%	1.5%
	ドイツ	1,135	1,182	-4.0%	0.6%	0.7%	3,598	2,939	22.4%	0.7%	0.8%	1,867	1,645	13.5%	0.8%	0.9%
	イタリア	2,522	1,782	41.5%	1.2%	1.1%	7,785	4,776	63.0%	1.5%	1.2%	3,893	2,619	48.6%	1.6%	1.4%
	オランダ	487	423	15.1%	0.2%	0.2%	1,507	952	58.3%	0.3%	0.2%	759	500	51.8%	0.3%	0.3%
	スペイン	2,398	1,652	45.2%	1.2%	1.0%	7,028	4,692	49.8%	1.4%	1.2%	3,375	2,400	40.6%	1.4%	1.3%
	スイス	582	478	21.8%	0.3%	0.3%	1,647	1,420	16.0%	0.3%	0.4%	827	569	45.3%	0.3%	0.3%
	スウェーデン	371	300	23.7%	0.2%	0.2%	1,201	638	88.2%	0.2%	0.2%	538	327	64.5%	0.2%	0.2%
	フィンランド	173	126	37.3%	0.1%	0.1%	491	364	34.9%	0.1%	0.1%	264	179	47.5%	0.1%	0.1%
	ロシア	595	319	86.5%	0.3%	0.2%	1,774	766	131.6%	0.3%	0.2%	881	389	126.5%	0.4%	0.2%
	その他	2,542	2,091	21.6%	1.2%	1.2%	7,525	5,230	43.9%	1.4%	1.3%	3,801	2,871	32.4%	1.5%	1.5%
ヨーロッパ小計	15,849	13,520	17.2%	7.7%	8.0%	47,372	34,484	37.4%	9.1%	8.8%	23,483	18,306	28.3%	9.5%	9.6%	
東アジア	中国	53,963	32,137	67.9%	26.2%	18.9%	127,091	71,353	78.1%	24.5%	18.2%	64,261	37,354	72.0%	26.1%	19.5%
	台湾	21,106	24,690	-14.5%	10.2%	14.6%	50,671	51,513	-1.6%	9.8%	13.2%	24,977	26,145	-4.5%	10.2%	13.7%
	香港	7,720	8,191	-5.8%	3.7%	4.8%	18,618	18,616	0.0%	3.6%	4.8%	9,117	9,046	0.8%	3.7%	4.7%
	韓国	16,730	18,009	-7.1%	8.1%	10.6%	33,357	33,968	-1.8%	6.4%	8.7%	15,999	16,988	-5.8%	6.5%	8.9%
	東アジア小計	99,521	83,027	19.9%	48.3%	48.9%	229,737	175,450	30.9%	44.2%	44.9%	114,354	89,533	27.7%	46.5%	46.8%
東南アジア	フィリピン	1,896	1,338	41.7%	0.9%	0.8%	5,465	3,465	57.7%	1.1%	0.9%	2,424	1,577	53.7%	1.0%	0.8%
	ベトナム	716	428	67.3%	0.3%	0.3%	1,227	814	50.7%	0.2%	0.2%	615	407	51.1%	0.3%	0.2%
	タイ	4,844	4,637	4.5%	2.4%	2.7%	10,304	9,379	9.9%	2.0%	2.4%	4,906	4,521	8.5%	2.0%	2.4%
	インドネシア	4,222	4,043	4.4%	2.0%	2.4%	9,528	9,346	1.9%	1.8%	2.4%	4,034	4,093	-1.4%	1.6%	2.1%
	マレーシア	3,883	3,906	-0.6%	1.9%	2.3%	9,457	8,164	15.8%	1.8%	2.1%	4,321	3,827	12.9%	1.8%	2.0%
	シンガポール	11,613	11,752	-1.2%	5.6%	6.9%	32,312	28,962	11.6%	6.2%	7.4%	13,602	12,562	8.3%	5.5%	6.6%
	インド	1,675	1,029	62.8%	0.8%	0.6%	4,450	2,722	63.5%	0.9%	0.7%	2,075	1,314	57.9%	0.8%	0.7%
	その他	2,034	949	114.3%	1.0%	0.6%	4,093	2,445	67.4%	0.8%	0.6%	2,008	1,340	49.9%	0.8%	0.7%
	東南アジア小計	30,883	28,082	10.0%	15.0%	16.6%	76,836	65,297	17.7%	14.8%	16.7%	33,985	29,641	14.7%	13.8%	15.5%
中東	イスラエル	809	122	563.1%	0.4%	0.1%	2,207	276	699.6%	0.4%	0.1%	1,113	137	712.4%	0.5%	0.1%
	カタール	125	187	-33.2%	0.1%	0.1%	240	350	-31.4%	0.0%	0.1%	96	144	-33.3%	0.0%	0.1%
	UAE	754	431	74.9%	0.4%	0.3%	1,857	1,101	68.7%	0.4%	0.3%	765	489	56.4%	0.3%	0.3%
	サウジアラビア	237	98	141.8%	0.1%	0.1%	648	276	134.8%	0.1%	0.1%	301	144	109.0%	0.1%	0.1%
	トルコ	214	160	33.8%	0.1%	0.1%	534	388	37.6%	0.1%	0.1%	259	192	34.9%	0.1%	0.1%
	その他	524	418	25.4%	0.3%	0.2%	1,399	1,049	33.4%	0.3%	0.3%	783	572	36.9%	0.3%	0.3%
	中東小計	2,663	1,416	88.1%	1.3%	0.8%	6,885	3,440	100.1%	1.3%	0.9%	3,317	1,678	97.7%	1.3%	0.9%
オセアニア	オーストラリア	12,014	10,318	16.4%	5.8%	6.1%	34,774	27,227	27.7%	6.7%	7.0%	15,778	12,667	24.6%	6.4%	6.6%
	ニュージーランド	963	929	3.7%	0.5%	0.5%	2,770	2,443	13.4%	0.5%	0.6%	1,247	1,172	6.4%	0.5%	0.6%
	その他	79	49	61.2%	0.0%	0.0%	155	118	31.4%	0.0%	0.0%	75	55	36.4%	0.0%	0.0%
	オセアニア小計	13,056	11,296	15.6%	6.3%	6.7%	37,699	29,788	26.6%	7.3%	7.6%	17,100	13,894	23.1%	7.0%	7.3%
アフリカ	215	204	5.4%	0.1%	0.1%	582	614	-5.2%	0.1%	0.2%	295	289	2.1%	0.1%	0.2%	
海外その他	4,608	3,234	42.5%	2.2%	1.9%	11,939	8,346	43.1%	2.3%	2.1%	6,229	4,088	52.4%	2.5%	2.1%	
外国人合計	205,988	169,651	21.4%			519,229	391,175	32.7%			245,972	191,301	28.6%			
日本人合計	261,821	291,958	-10.3%			395,636	432,436	-8.5%			224,506	253,823	-11.6%			
合計	467,809	461,609	1.3%			914,865	823,611	11.1%			470,478	445,124	5.7%			

	2024	2023	伸率・前年同月差
販売可能客室数	581,263室	581,863室	-0.1%
稼働客室数	470,478室	445,124室	5.7%
稼働率	80.9%	76.5%	4.4ポイント増
外国人比率 (延べ人数ベース)	56.8%	47.5%	9.3ポイント増
外国人比率 (延べ部屋数ベース)	52.3%	43.0%	9.3ポイント増

(注)実人数もしくは延べ人数の集計がない施設の数値については、回答のあった施設の平均値(国・地域別)をもとに算出。小数点第一位未満を四捨五入しているため、合計と一致しない場合がある。

(1)調査時期:2024年12月1日~2024年12月31日

(2)対象施設数:109ホテル(18,751室)

宿泊状況調査結果詳細 (2024年1月~12月 累計)

(公社)京都市観光協会
(公財)京都文化交流コンベンションビューロー

国・地域		2024年(1月~12月)														
		実人数					延べ人数					延べ部屋数				
		2024	2023	伸率	2024 構成比	2023 構成比	2024	2023	伸率	2024 構成比	2023 構成比	2024	2023	伸率	2024 構成比	2023 構成比
北米	アメリカ	402,111	310,182	29.6%	17.2%	18.4%	1,200,056	878,017	36.7%	19.1%	20.0%	525,131	408,238	28.6%	17.4%	18.8%
	カナダ	52,257	38,905	34.3%	2.2%	2.3%	159,556	117,554	35.7%	2.5%	2.7%	73,300	55,782	31.4%	2.4%	2.6%
	北米小計	454,368	349,087	30.2%	19.4%	20.7%	1,359,612	995,571	36.6%	21.6%	22.7%	598,431	464,020	29.0%	19.8%	21.4%
中南米	メキシコ	21,539	14,143	52.3%	0.9%	0.8%	64,437	42,461	51.8%	1.0%	1.0%	28,595	18,880	51.5%	0.9%	0.9%
	ブラジル	13,115	8,032	63.3%	0.6%	0.5%	41,575	24,207	71.7%	0.7%	0.6%	18,979	11,480	65.3%	0.6%	0.5%
	その他	17,602	9,619	83.0%	0.8%	0.6%	40,218	23,942	68.0%	0.6%	0.5%	20,792	12,501	66.3%	0.7%	0.6%
	南米小計	52,256	31,794	64.4%	2.2%	1.9%	146,230	90,610	61.4%	2.3%	2.1%	68,366	42,861	59.5%	2.3%	2.0%
ヨーロッパ	イギリス	70,182	54,765	28.2%	3.0%	3.3%	221,438	160,953	37.6%	3.5%	3.7%	107,678	83,097	29.6%	3.6%	3.8%
	フランス	54,996	42,715	28.8%	2.3%	2.5%	174,312	133,370	30.7%	2.8%	3.0%	88,313	69,196	27.6%	2.9%	3.2%
	ドイツ	45,933	33,586	36.8%	2.0%	2.0%	144,676	108,886	32.9%	2.3%	2.5%	76,273	59,418	28.4%	2.5%	2.7%
	イタリア	59,063	41,808	41.3%	2.5%	2.5%	195,853	134,494	45.6%	3.1%	3.1%	96,848	68,861	40.6%	3.2%	3.2%
	オランダ	15,308	12,869	19.0%	0.7%	0.8%	51,965	40,260	29.1%	0.8%	0.9%	26,622	20,836	27.8%	0.9%	1.0%
	スペイン	51,647	33,997	51.9%	2.2%	2.0%	162,677	103,773	56.8%	2.6%	2.4%	80,197	52,332	53.2%	2.7%	2.4%
	スイス	15,255	11,922	28.0%	0.7%	0.7%	45,655	34,507	32.3%	0.7%	0.8%	21,747	16,986	28.0%	0.7%	0.8%
	スウェーデン	6,634	5,301	25.1%	0.3%	0.3%	19,394	15,229	27.3%	0.3%	0.3%	9,920	7,972	24.4%	0.3%	0.4%
	フィンランド	2,888	2,310	25.0%	0.1%	0.1%	9,585	7,847	22.1%	0.2%	0.2%	4,990	4,288	16.4%	0.2%	0.2%
	ロシア	11,402	4,364	161.3%	0.5%	0.3%	32,180	12,430	158.9%	0.5%	0.3%	15,901	6,238	154.9%	0.5%	0.3%
その他	69,722	51,283	36.0%	3.0%	3.0%	219,177	158,576	38.2%	3.5%	3.6%	112,532	83,041	35.5%	3.7%	3.8%	
ヨーロッパ小計	403,030	294,920	36.7%	17.2%	17.5%	1,276,912	910,325	40.3%	20.3%	20.7%	641,021	472,265	35.7%	21.3%	21.8%	
東アジア	中国	567,437	241,777	134.7%	24.2%	14.4%	1,331,240	590,407	125.5%	21.1%	13.4%	664,180	299,641	121.7%	22.0%	13.8%
	台湾	247,164	228,346	8.2%	10.5%	13.6%	568,569	491,136	15.8%	9.0%	11.2%	276,286	240,892	14.7%	9.2%	11.1%
	香港	66,196	70,190	-5.7%	2.8%	4.2%	159,217	163,767	-2.8%	2.5%	3.7%	78,258	80,082	-2.3%	2.6%	3.7%
	韓国	143,681	135,134	6.3%	6.1%	8.0%	318,667	296,433	7.5%	5.1%	6.7%	158,342	150,729	5.1%	5.2%	6.9%
	東アジア小計	1,024,478	675,447	51.7%	43.7%	40.1%	2,377,693	1,541,743	54.2%	37.8%	35.1%	1,177,066	771,344	52.6%	39.0%	35.5%
東南アジア	フィリピン	11,894	11,507	3.4%	0.5%	0.7%	32,729	25,662	27.5%	0.5%	0.6%	15,282	12,632	21.0%	0.5%	0.6%
	ベトナム	6,824	6,715	1.6%	0.3%	0.4%	12,625	11,323	11.5%	0.2%	0.3%	6,087	6,235	-2.4%	0.2%	0.3%
	タイ	30,890	29,281	5.5%	1.3%	1.7%	66,817	60,016	11.3%	1.1%	1.4%	31,993	29,382	8.9%	1.1%	1.4%
	インドネシア	26,901	23,743	13.3%	1.1%	1.4%	61,896	52,607	17.7%	1.0%	1.2%	26,920	24,535	9.7%	0.9%	1.1%
	マレーシア	25,854	24,154	7.0%	1.1%	1.4%	63,610	57,488	10.6%	1.0%	1.3%	29,422	27,717	6.2%	1.0%	1.3%
	シンガポール	56,845	59,363	-4.2%	2.4%	3.5%	161,105	158,558	1.6%	2.6%	3.6%	72,977	73,155	-0.2%	2.4%	3.4%
	インド	20,758	14,562	42.5%	0.9%	0.9%	58,784	32,944	78.4%	0.9%	0.7%	26,775	17,478	53.2%	0.9%	0.8%
	その他	13,978	8,315	68.1%	0.6%	0.5%	33,947	27,991	21.3%	0.5%	0.6%	16,947	13,466	25.9%	0.6%	0.6%
東南アジア小計	193,944	177,640	9.2%	8.3%	10.5%	491,513	426,589	15.2%	7.8%	9.7%	226,403	204,600	10.7%	7.5%	9.4%	
中東	イスラエル	19,360	14,934	29.6%	0.8%	0.9%	50,445	38,571	30.8%	0.8%	0.9%	24,658	19,761	24.8%	0.8%	0.9%
	カタール	752	656	14.6%	0.0%	0.0%	1,916	1,687	13.6%	0.0%	0.0%	773	664	16.4%	0.0%	0.0%
	UAE	5,221	2,907	79.6%	0.2%	0.2%	13,072	7,929	64.9%	0.2%	0.2%	5,646	3,448	63.7%	0.2%	0.2%
	サウジアラビア	3,237	1,945	66.4%	0.1%	0.1%	8,992	4,774	88.4%	0.1%	0.1%	3,668	2,377	54.3%	0.1%	0.1%
	トルコ	5,000	2,271	120.2%	0.2%	0.1%	12,962	5,671	128.6%	0.2%	0.1%	6,643	3,074	116.1%	0.2%	0.1%
	その他	6,973	5,300	31.6%	0.3%	0.3%	24,100	17,853	35.0%	0.4%	0.4%	12,509	8,686	44.0%	0.4%	0.4%
	中東小計	40,543	28,013	44.7%	1.7%	1.7%	111,487	76,485	45.8%	1.8%	1.7%	53,897	38,010	41.8%	1.8%	1.8%
オセアニア	オーストラリア	114,298	80,092	42.7%	4.9%	4.8%	354,091	236,555	49.7%	5.6%	5.4%	167,900	114,740	46.3%	5.6%	5.3%
	ニュージーランド	10,702	8,272	29.4%	0.5%	0.5%	34,148	24,445	39.7%	0.5%	0.6%	15,922	11,767	35.3%	0.5%	0.5%
	その他	776	709	9.4%	0.0%	0.0%	2,681	2,080	28.9%	0.0%	0.0%	1,457	1,081	34.8%	0.0%	0.0%
	オセアニア小計	125,776	89,073	41.2%	5.4%	5.3%	390,920	263,080	48.6%	6.2%	6.0%	185,279	127,588	45.2%	6.1%	5.9%
アフリカ	2,849	5,221	-45.4%	0.1%	0.3%	8,024	7,276	10.3%	0.1%	0.2%	4,487	4,979	-9.9%	0.1%	0.2%	
海外その他	46,688	33,642	38.8%	2.0%	2.0%	134,722	82,793	62.7%	2.1%	1.9%	61,138	44,757	36.6%	2.0%	2.1%	
外国人合計	2,343,932	1,684,837	39.1%			6,297,113	4,394,472	43.3%			3,016,088	2,170,424	39.0%			
日本人合計	2,414,186	2,842,963	-15.1%			4,028,063	4,817,770	-16.4%			2,390,899	2,883,187	-17.1%			
合計	4,758,118	4,527,800	5.1%			10,325,176	9,212,242	12.1%			5,406,987	5,053,611	7.0%			

	2024	2023	伸率・前年同月差
販売可能客室数	6,885,239室	6,889,435室	-0.1%
稼働客室数	5,406,987室	5,053,611室	7.0%
稼働率	78.5%	73.4%	5.1ポイント増
外国人比率 (延べ人数ベース)	61.0%	47.7%	13.3ポイント増
外国人比率 (延べ部屋数ベース)	55.8%	42.9%	12.9ポイント増

(注)実人数もしくは延べ人数の集計がない施設の数値については、回答のあった施設の平均値(国・地域別)をもとに算出。

(1)調査時期:2024年1月1日~12月31日

(2)回答施設数:【2024】1月(110ホテル、18,900室)、2月(111ホテル、18,993室)、3月(112ホテル、19,231室)、4月(110ホテル、19,081室)、5月(110ホテル、18,878室)、6月(115ホテル、18,963室)、7月(113ホテル、19,005室)8月(113ホテル、19,005室)、9月(109ホテル、18,301室)、10月(112ホテル、18,812室)、11月(107ホテル、18,701室)、12月(109ホテル、18,751室)