

令和8年3月30日

広報発表

公益社団法人 京都市観光協会 (DMO KYOTO)
公益財団法人 京都文化交流コンベンションビューロー

京都市観光協会データ年報（2025年確報）について

(公社)京都市観光協会及び(公財)京都文化交流コンベンションビューローでは、京都市内の主要宿泊施設における国・地域別の宿泊状況等、京都観光に関するマーケティングデータを調査し、「データ月報」として毎月発表しております。このたび、令和7年(2025年1月~12月)の調査結果をまとめましたのでお知らせします。

調査結果のポイント

京都市内主要ホテル統計

2025年の客室稼働率は80.6%となり、前年の77.8%を上回った

京都市内主要ホテル(105軒~115軒※月によって異なる)の2025年の客室稼働率は80.6%となった。前年の77.8%を2.8ポイント上回った。年間を通して継続的な円安の影響もあり、多方面の国・地域からの宿泊需要が増加したことが要因であると考えられる。ただし、3月は桜の見頃の遅れ、11月、12月は中国の渡航自粛要請の影響などで、前年同月から稼働率が微減となった。

休前日(日曜日や祝日の前日)と休前日以外の日の稼働率の差は、6.9ポイントであり、前年の8.2ポイントから繁閑差が縮小した(本冊P10~13参照)。

延べ宿泊数は、外国人の宿泊需要の増加に伴い、前年の水準を上回った

2025年の延べ宿泊数は10,549,946泊となり、前年比4.9%増となった。日本人延べ宿泊数は、前年比10.0%減、外国人延べ宿泊数は前年比14.6%増となった。日本人延べ宿泊数は物価高などの影響で宿泊需要が減少し、3年連続で前年を下回った。外国人延べ宿泊数は4年連続で前年を上回った(本冊P14,15参照)。

外国人比率は66.4%となり、統計開始以来の最高値を更新した

調査対象施設における2025年の外国人比率は66.4%となり、前年の60.8%を5.6ポイント上回った。これは、2014年の統計開始以来、最も高い水準である。なお、2025年の全国の宿泊施設における外国人比率は27.2%であり、京都市内の主要ホテルはこれを大きく上回った(本冊P16,17参照)。

構成比では、1位が中国、2位がアメリカ、3位が台湾となり、前年と同じ順位となった

2025年の外国人延べ宿泊数に占める国・地域別の構成比では、中国が21.5%(前年21.1%)と最も多く、次いでアメリカが19.4%(前年19.2%)、台湾が6.8%(前年9.2%)と続いた。構成比の上位は前年と同じ国・地域が占める結果となった。

延べ宿泊数の前年からの増減率では、7月に日本で地震が起こるとの噂が流れてた台湾や香港、訪日リピーターが多い韓国において減少し、それ以外の国・地域では増加した。特に、中東が前年から48.8%増、中南米が48.6%増と目立った(本冊P18~20参照)。

構成比が上位の国・地域	構成比(2025年)	構成比(2024年)	延べ泊数の前年からの増減率
中国	21.5%	21.1%	△ 16.8%
アメリカ	19.4%	19.2%	△ 16.0%
台湾	6.8%	9.2%	▼ 15.8%
オーストラリア	5.4%	5.5%	△ 12.7%
韓国	4.0%	5.0%	▼ 7.9%

平均客室単価、客室収益指数ともに統計開始以来の最高値を更新した

2025年の平均客室単価は21,286円となり、前年の20,117円から5.8%増となった。客室収益指数（平均客室単価に稼働率を乗じた指標で、1室あたりの売上高に相当する）は17,156円となり、前年の15,651円から9.6%増となった。外国人宿泊需要の増加に加え、原材料費の高騰や人手不足の影響などにより利益確保のために単価をあげた施設が増えたと考えられ、平均客室単価、客室収益指数ともに過去最高値を更新した（本冊P21,23参照）。

平均宿泊日数は2.04泊となり、統計開始以来、最も多い泊数となった

2025年の1人当たり宿泊日数は2.04泊となり、統計開始以来、最も多い泊数となった。滞在期間の長い外国人宿泊客を中心に、円安の影響で連泊しやすくなったことが要因として考えられる。国・地域別では欧州が3.00泊と最も多かった（本冊P24～28参照）。

1部屋当たり宿泊人数は1.97人となり、統計開始以来、最も多い人数となった

2025年の1部屋当たり人数は1.97人となり、統計開始以来、最も多い人数となった。複数人での利用が多い外国人需要が増加したことが反映されている。なお、日本人宿泊客の1部屋当たりの人数も前年から微増した（本冊P29参照）。

いずれの価格帯でも客室収益指数が前年から増加した

110施設を対象に主要指標を価格帯別に比較したところ、いずれの価格帯でも客室収益指数は前年から増加となった。特に、低中価格帯において客室収益指数の改善幅が比較的大きかった。これらの価格帯はコロナ禍からの回復が遅れていたことで、今回の集計期間における改善幅が大きくなったものと考えられ、業界全体で業績の改善が進んだといえる（本冊P30～35参照）。

京都市内主要旅館統計

2025年の稼働率は59.3%となり、前年61.6%を下回った

京都市内主要旅館における2025年の客室稼働率（21軒～23軒※月によって異なる）は59.3%となり、前年の61.6%から2.3ポイント減となった。修学旅行の収容人数の減少などに伴い日本人延べ宿泊数は9.6%減となったものの、外国人延べ宿泊数は1.4%増となった。平均客室単価は12.0%増となった（本冊P36～38参照）。

京都観光の動向分析

京都市内の宿泊施設数、客室数ともに増加傾向にある

市内の宿泊施設数は2024年度末（2025年3月末時点）で3,586軒となり、前年度末の3,452軒から3.9%の増加。客室数は60,060室となり、前年度末の59,260室から1.3%（800室）の増加となった。なお、当協会の調査に基づく、2027年までの主な宿泊施設の開業予定は17施設836室となる見込みである（本冊P39～42参照）。

【新規】観光体験事業者のインバウンド対応力診断結果は、5段階評価で全体平均3.9となった

京都市観光協会においてこれまで蓄積してきた経営支援の知見をもとに、生成AIを活用して、店舗・施設における外国人観光客へのオンライン上での対応力を10項目の観点で自動診断する仕組みによって、市内198事業者を対象にした診断を試行した。その結果、「営業時間情報更新」の評価が高かった一方で「SNS運用」の評価は比較的に低かった。観光客が情報収集のために活用している主要なSNS上で公式アカウントを保有していなかったり、保有していても積極的な運営ができていなかったり、課題を抱えている事業者が多いと考えられる。「口コミ対応」や「問合せ・FAQ」に関する採点も相対的に低かったことから、一方的な発信は行っているが、顧客や一般ユーザーからの働きかけに対する応答などの状況をオンライン上で可視化出来ていない事業者が多いと考えられる（本冊P43～46参照）。

観光関連業界における労働者数は前年末から1.0%の増加、賃金水準も上昇した

2025年末時点の京都府の観光関連業界における労働者数（雇用保険の被保険者数から類推）は、前年末から1.0%増となった。宿泊・飲食サービス業に限ると44,743人と2019年以後では最多を更新した。前年同月比は2.6%増となり、外国人観光客を中心とした観光需要の増加を背景に宿泊施設や飲食店が増加したことで、労働者数も増加したものと考えられる。業界における求人倍率は、宿泊業界と関連の強い、「飲食物調理」、「自動車運転」、「建設業」が高い水準で推移している。また、厚生労働省「賃金構造基本統計調査」をもとに京都府の賃金水準の推移を分析したところ、2023年までは「宿泊・飲食・サービス業」の賃金が全産業を下回っていたが、2024年には賞与の増加などを背景に大きく上昇し、一般労働者（パートタイマー除く）では全産業とほぼ同水準にまで達した。ただし、この結果は元データにおいて特異値が現れたことによる影響が懸念されるため、翌年以降の経過観察が必要である（本冊P47～50参照）。

京都への日本人来街者数（指数）は前年の水準を下回った

スマートフォンの位置情報に基づく市内39地点の来街者の指数（2023年～2024年の平均値を100とする）は、2025年は94.2となり、2024年の110.7から6.5ポイント減となった。エリア別の指数の前年比をみると、39地点中、京北、百万遍、哲学の道など9地点が前年を上回ったものの、残りの30地点において前年を下回った（本冊P51参照）。

免税売上額は、統計開始以来の最高額となった前年の水準を下回った

京都市内4百貨店における2025年の免税売上額は433億円となり、統計開始以来最高額となった前年の505億円を下回った。春から夏にかけて円高に寄っていたことや高額商品購入需要の一服などにより免税売上単価や件数が減少していたことに加え、11月以降に中国政府が訪日自粛を要請したことの影響で減少したと考えられる（本冊P52～55参照）。

京都総合観光案内所の来所者数は前年から減少した

京都総合観光案内所（京なび）の来所者数は、前年から8.1%減となった。外国人が占める割合は52.8%と、前年の51.6%を上回った（本冊P56参照）。

国内旅行者の入洛意向は、前年の水準を下回ったものの、高い水準を維持している

「行こう指数」（インターネット上における京都観光への訪問意向に関するデータをもとに2023年～2024年の平均値を100として集計）は、2025年の年間平均指数は97.5となり、2024年の年間平均指数101.1をやや下回った。日本人延べ宿泊数は前年から約10%減少していることと比較すると、日本人の京都訪問意向は一定の水準を維持していることから、日帰り観光や京都市域以外での宿泊を選ぶ傾向があった可能性が考えられる（本冊P57参照）。

【新規】大阪・関西万博によって生み出された京都の宿泊需要は推定約22.8万泊であった

京都観光の市場動向を質的な観点から把握することを目的として、京都市への旅行を予定している国内旅行者を対象に、訪問時の動態に関連する話題にまつわる調査を行った。

「今後1年以内に、京都市への旅行を予定している人」を対象に、大阪・関西万博および京都への立ち寄り意向について調査したところ、京都に立ち寄ったと回答した人は17.7%を占めた。この結果をもとに、大阪・関西万博の影響で京都にもたらされた宿泊需要を推計すると約22.8万泊となった。これは、最新の統計値である京都市の2024年の延べ宿泊者数の2.4%に相当する（本冊P58～60参照）。

【新規】混雑に関するSNS投稿件数は、混雑に関する報道の影響もあり、前年から25.7%増となった

X（旧Twitter）上での、京都観光の混雑に関する投稿の件数を調査したところ、2025年中に5,646件が該当し、前年と比較して25.7%の増加となった。コロナ禍からの回復によって観光地や交通機関における混雑が発生しやすくなり、SNS上での投稿が増えたと考えられる。混雑に関する投稿の件数が多かった9月は、混雑に関する報道記事に言及する投稿が多く含まれていた一方で、地名等のキーワードを含む投稿はそれほど増えなかった。観光地等における実際の混雑状況に関わらず、報道の影響によってSNS上で京都の混雑が話題となっていたと考えられる（本冊P61,62参照）。

海外旅行者の訪日意向は、コロナ禍明け以降、右肩上がり推移している

Googleにおける宿泊・航空に関する検索行動の公開データ（Googleトレンド）によると、全世界における訪日旅行・京都訪問の需要指数は、2025年は年間を通して高水準となった。コロナ禍明け以降、右肩上がり推移しており、京都への訪問需要指数は10月が最も高くなった（本冊P63,64参照）。

2026年の見通し

2025年11月に中国政府が訪日渡航の自粛を呼びかけた影響により、中国人の宿泊需要は半減しているものの、継続的な円安を背景に多様な国・地域からの需要が下支えとなり、2026年1月、2月の稼働率は前年並みの水準となった。

しかしながら、2月末以降の中東情勢の悪化により、ドバイ、アブダビ、ドーハの主要ハブ空港が一時閉鎖され、現在も航空便の欠航などが発生している。このため、UAEなど中東からの観光客や、中東経由ルートを利用する欧州からの観光客の訪日需要の減少が予想される。一方で、アジア諸国からは欧州旅行の代替先として日本が選択されやすくなる可能性もあり、また北米、豪州などの既存の安定市場に加え、近年は中南米からの宿泊需要も急成長しているため、需要減少の一部は補われると見込まれる。

ただし、緊迫した情勢が長期化すれば、燃油サーチャージの高騰により渡航費が上昇する点には留意が必要であり、状況を注視する必要がある。

本資料の利用について

- 本資料の数値を引用する場合は、「出典：京都市観光協会データ年報(2025)」を明示してください。
- ただし、本冊P23のCoStar Group, STRデータについては、CoStar Group, STRの書面による許諾を伴わない再出版もしくは二次使用は固く禁じられています。なお、報道・メディア媒体への掲載については、(公社)京都市観光協会(担当：堀江)までお問合せください。
- なお、調査対象施設の個別の名称やデータは、各施設の経営に関わる機密事項のため、非公開としております。あらかじめご了承ください。

〈京都観光総合調査との関連について〉

京都市全体の観光動向の把握については、ほぼすべての市内宿泊施設を対象とする「京都観光総合調査」(京都市から年1回発表)が基本指標となる。当調査は、インバウンドマーケットの傾向を把握するための、京都市内の主なホテルを対象とするサンプル調査であるため、その他ホテルや旅館、簡易宿所、いわゆる「民泊」等の宿泊者は含まれておらず、訪日外客数(日本全体)との比較等も参考分析という位置づけとなる。

〈本件に関する問い合わせ先〉

公益社団法人京都市観光協会

TEL：075-213-0070 e-mail：marketing@kyokanko.or.jp

担当：企画推進課 神田、堀江

京都市観光協会 データ年報 2025

DMO KYOTO Databook 2025

(公社) 京都市観光協会 (DMO KYOTO)

(公財) 京都文化交流コンベンションビューロー

調査概要

調査対象

京都市内における日本人および外国人の宿泊状況等をタイムリーに把握できるよう、平成26年（2014年）4月以降、京都市内の主なホテルの協力を得て、国・地域別の調査を毎月実施。なお、本調査では、ビジネス、観光を問わず、日本国籍以外のパスポートを有する人すべてを「外国人」として定義している。

	調査対象 施設数	調査対象 客室数
2015年度末	32	7,837
2016年度末	37	9,083
2017年度末	40	9,182
2018年度末	54	11,637
2019年度末	59	12,796
2020年度末	81	15,330
2021年度末	109	18,522
2022年度末	111	19,333
2023年度末	112	19,231
2025年1月	108	18,737
2025年2月	110	18,809
2025年3月	105	18,062
2025年4月	106	17,943
2025年5月	108	17,733
2025年6月	110	18,158
2025年7月	115	18,683
2025年8月	113	18,303
2025年9月	111	18,285
2025年10月	112	18,310
2025年11月	110	18,098
2025年12月	113	18,244

注) 前年と本年では対象施設数・客室数が異なり、毎月の調査では当月だけでなく前年同月の数値もいただいているため、今回発表する前年の数値は昨年発表した数値と異なる場合がある。

臨時的な休業の扱いについて

調査対象期間、対象ホテルが臨時的に休業した場合は、通常営業していた期間のみを対象にして客室稼働率を算出する。

例) 100部屋を有するホテルが、以下のように営業をしていた場合

- ① 1月1日～10日期間（10日）は100室のまま通常営業し、利用のあった客室数は200室
- ② 1月11日～20日期間（10日）は50室に絞って営業し、利用のあった客室数は100室
- ③ 1月21日～31日の期間（11日）は休業

販売可能客室数：100室×10日（①期間）＋ 50室×10日（②期間）＝ 1,500室

客室稼働率：利用のあった客室数300室 ÷ 営業期間中の販売可能客室数1,500室＝ 20%

用語の定義

延べ宿泊数	宿泊した人の宿泊数の合計 例) Aさん1泊、Bさん3泊の場合、Aさん1泊+Bさん3泊=4人(泊)
実宿泊数	宿泊施設に宿泊した人の人数 例) Aさん1泊、Bさん3泊の場合、Aさん1人+Bさん1人=2人(泊)
販売可能客室数	日々販売されている客室数の月間累積値を示す。 例) 100部屋を有するホテルにて、20室が改装工事中、80室を30日間販売していた場合、販売可能客室数: 80室×30日=2,400室
稼働客室数	宿泊客が実際に利用した客室数
客室稼働率 (OCC)	「販売可能客室数」における「稼働客室数」の割合
平均客室単価 (ADR)	稼働した全ての客室の販売価格の平均値。P22の客室収益指数(RevPAR)等の数値は、ホテルデータサービス会社CoStar Group, STR(本社:イギリス・ロンドン)からの提供によるもので、上記の施設とは対象が一部異なる。
客室収益指数 (RevPAR)	客室稼働率に平均客室単価を乗じた値であり、宿泊施設の経営指標として重視されている。
外国人比率	「総延べ人数」における「外国人延べ人数」の割合
前年比	「当年の数値」を「前年の数値」で割り、1を差し引いた値
構成比	「外国人延べ人数」における「各国・地域の延べ人数」の割合

参照した外部データ

観光庁 「宿泊旅行統計」 (第2次速報値)	<ul style="list-style-type: none"> 京都市全体の稼働率、外国人比率、1人当たり宿泊数 日本全体の稼働率、外国人比率、1人当たり宿泊数 日本全体の延べ宿泊者数
CoStar Group, STR ホテル産業データ	<ul style="list-style-type: none"> 国内外主要都市の客室稼働率、平均客室単価、
京都市保健福祉局 「営業許可施設数」	<ul style="list-style-type: none"> 市内宿泊施設の件数および客室数
株式会社建設ニュース 「建築ニュース」	<ul style="list-style-type: none"> 2025年以降に開業した主な宿泊施設 今後開業予定の主な宿泊施設
京都府労働局 「職業安定業務指標等」	<ul style="list-style-type: none"> 観光関連産業の雇用動向
厚生労働省 「賃金構造基本統計調査」	<ul style="list-style-type: none"> 都道府県別・産業別 給与額 (企業規模5~9人および10人以上、全国および京都府)
KDDI・技研商事インターナショナル 「KDDILocation Analyzer」	<ul style="list-style-type: none"> スマートフォンの位置情報をもとにした、日本人来訪者の年代別の内訳
VLeライナック 「i-Catch」	<ul style="list-style-type: none"> 京都観光意向指数 (通称：行こう指数)
Google Trends	<ul style="list-style-type: none"> 特定の地域と期間について、Google上での検索インタレストを相対的に表したもの
ヴァリューズ 「Docpit」	<ul style="list-style-type: none"> 京都観光意向指数 (通称：行こう指数)
観光庁 「旅行・観光消費動向調査」 (2025年10-12月期 (1次速報)・2025年年間値 (速報) 調査結果の概要)	<ul style="list-style-type: none"> 2025年 日本人国内延べ旅行者数 (宿泊旅行) 前年比
京都市産業観光局 「京都観光総合調査」	<ul style="list-style-type: none"> 2024年 日本人観光客数 2024年 日本人宿泊客数 2024年 日本人宿泊延べ数

<p>公益社団法人年日本国際博覧会協会2025年 「データから振り返る大阪・関西万博」</p>	<ul style="list-style-type: none"> ● 大阪・関西万博 累計来場者数 ● 大阪・関西万博 来場者の都道府県別割合
<p>日本政府観光局 (JNTO) 「訪日外客数」</p>	<ul style="list-style-type: none"> ● 日本全体における国・地域別の入国者数
<p>出入国在留管理庁 「港別 入国外国人の国籍・地域」</p>	<ul style="list-style-type: none"> ● 関西空港における国・地域別の入国者数
<p>国土交通省「各期の国際定期航空便の主な動向」</p>	<ul style="list-style-type: none"> ● 航空定期路線の就航状況
<p>三菱UFJリサーチ&コンサルティング 「外国為替相場」</p>	<ul style="list-style-type: none"> ● 主要通貨の為替相場の月別推移

1. 京都市内主要ホテル統計	10
1.1. 客室稼働率	10
(1) 年次推移、月次推移	10
(2) 繁閑差（年間稼働率と閑散月下位3か月の平均稼働率）	11
(3) 休前日と休前日以外の日の稼働率	12
(4) 日次稼働率	13
1.2. 延べ宿泊数	14
(1) 年次推移	14
(2) 前年同月比の月次推移	15
1.3. 外国人比率	16
(1) 年次推移	16
(2) 前年同月比の月次推移	17
1.4. 外国人宿泊客の国・地域別の構成比	18
(1) 外国人延べ宿泊数に占める構成比	18
(2) 国・地域別の構成比	19
1.5. 外国人宿泊客の国・地域別の増減率	20
1.6. 平均客室単価、客室収益指数	21
(1) 年次推移	21
(2) 他都市比較（出典：CoStar Group, STR）	23
1.7. 1人当たり平均宿泊数	24
(1) 年次推移	24
(2) 月次推移	26
(3) 国・地域別の比較	28
1.8. 1部屋当たり宿泊人数	29
(1) 日本人と外国人の比較	29
(2) 国・地域別	29
1.9. 価格帯別の分析	30
(1) 客室稼働率	31
(2) 外国人比率	31
(3) 国・地域別構成比	32
(4) 国・地域別宿泊数の前年比	32
(5) 一人当たりの宿泊日数	33
(6) 1部屋当たりの人数	33
(7) 平均客室単価	34
(8) 客室収益指数	34

(9) 価格帯別の推定市場規模の推移	35
2. 京都市内主要旅館統計	36
3. 京都市内の観光市場動向	39
3.1. 宿泊施設数・客室数	39
(1) 営業許可施設数・客室数の推移	39
(2) 2025年に開業した主な宿泊施設（ホテル・旅館）	41
(3) 2026年以降開業予定の主な宿泊施設（ホテル・旅館）	42
3.2. 観光事業者のインバウンド対応力簡易診断（β版）調査結果	43
(1) 調査の概要	43
(2) 診断結果	44
(3) 京都観光事業者実態調査との比較分析	44
3.3. 観光関連産業の雇用動向	47
(1) 月末時点の雇用保険 被保険者数	47
(2) 常用的雇用の求人倍率	48
(3) 中途採用時の賃金水準	49
(4) 賃金水準の比較	50
3.4. ビッグデータにもとづく京都市内の人流・滞在状況	51
(1) 市内39地点の日本人来街者数の実績	51
(2) エリア別来街者指数（前年比）	51
3.5. 京都市内4百貨店の売上げ	52
3.6. 京都総合観光案内所（京なび）利用者数 ※ J R 京都駅ビル 2階	56
3.7. 日本人の京都観光訪問意向（行こう指数）	57
3.8. 2025年の国内旅行者の動向に関する特別調査	58
(1) 調査概要	58
(2) 調査結果および考察	58
a) 大阪万博への訪問意向・訪問状況	58
b) 京都市への旅行に影響を及ぼす要素（2025/11/25 - 12/03 調査実施）	59
(3) 参考：京都市タビマエ調査の紹介	60
3.9. SNS調査結果	61
(1) 背景と目的	61
(2) 方法	61
(3) 調査結果	62
(4) 考察	62
3.10. 外国人の訪日旅行および国際旅行の潜在需要	63
4. 主要な国・地域別の指標まとめ	65
4.1. 中国	65
4.2. 韓国	66

索引

4.3. 台湾	67
4.4. 香港	68
4.5. シンガポール	69
4.6. アメリカ	70
4.7. イギリス	71
4.8. フランス	72
4.9. イタリア	73
4.10. オーストラリア	74
4.11. 航空定期路線の就航状況	75
4.12. 為替レートの推移	77
5. 本資料の利用について	78

1. 京都市内主要ホテル統計

1.1. 客室稼働率

(1) 年次推移、月次推移

- 京都市内主要ホテル（105軒～115軒※月によって異なる）の2025年の客室稼働率は80.6%となった。前年の77.8%を2.8ポイント上回った。年間を通して継続的な円安の影響もあり、多方面の国・地域からの宿泊需要が増加したことが要因であると考えられる。ただし、3月は桜の見頃の遅れ、11月、12月は中国の渡航自粛要請の影響などで、前年同月から稼働率が微減となった。
- 京都市全体（旅館や簡易宿所も含む）における2025年の客室稼働率（観光庁「宿泊旅行統計調査」の回答をもとに拡大推計）は70.7%であり、本調査対象ホテルの客室稼働率との乖離幅は9.9ポイントとなった。前年の乖離幅である9.8ポイントと同水準であった。
- 全国の宿泊施設における2025年の客室稼働率は61.8%であり、本調査対象ホテルの客室稼働率との乖離幅は18.8ポイントとなった。前年の乖離幅である18.0ポイントを上回っており、全国の中でも京都市の宿泊需要が高かったことがわかる。

年次推移 客室稼働率

データ元	データ年報 (市内主要ホテル)	宿泊旅行統計 (京都市)	宿泊旅行統計 (全国)
2014年	85.6%	79.8%	57.4%
2015年	85.8%	81.8%	60.3%
2016年	88.2%	79.9%	59.7%
2017年	88.0%	75.9%	60.5%
2018年	85.2%	74.3%	61.2%
2019年	81.3%	71.9%	62.7%
2020年	34.6%	28.1%	34.3%
2021年	30.2%	24.9%	34.3%
2022年	52.0%	40.7%	46.6%
2023年	73.4%	57.0%	57.0%
2024年	77.8%	68.7%	60.5%
2025年	80.6%	70.7%	61.8%

注) 2024年以前の市内主要ホテルの値は、それぞれ翌年時点の調査で回答のあった値で集計している（2024年の値は2025年の調査対象施設における前年の値であり、2024年調査時点の数値とは異なる）

出所) 京都市の値は、観光庁「宿泊旅行統計調査」の回答を拡大推計。日本全国の値は、観光庁「宿泊旅行統計調査」の回答（2025年は速報値）を反映。

月次推移 客室稼働率 (%)

	2025年	2024年	前年差 (pts)
1月	68.7	59.3	△9.4
2月	71.7	69.4	△2.3
3月	79.4	80.7	▼1.3
4月	89.5	85.6	△3.9
5月	87.2	82.7	△4.5
6月	80.0	78.2	△1.8
7月	75.4	74.1	△1.3
8月	76.8	71.9	△4.9
9月	83.9	76.3	△7.6
10月	90.0	88.7	△1.3
11月	86.9	87.6	▼0.7
12月	77.9	80.2	▼2.3
年間	80.6	77.8	△2.8

(2) 繁閑差 (年間稼働率と閑散月下位3か月の平均稼働率)

- 2025年の年間稼働率と閑散月ワースト3か月の平均稼働率の差は、11.1ポイントとなった。前年の10.7ポイントから繁閑差が少し拡大した。

年次推移 繁閑差 (%)

	年間稼働率	閑散月下位3か月の平均稼働率	繁閑差
2014年	85.6	73.5	△ 12.1pts
2015年	85.8	73.7	△ 12.1pts
2016年	88.2	76.0	△ 12.2pts
2017年	88.0	75.7	△ 12.3pts
2018年	85.2	73.3	△ 11.9pts
2019年	81.3	70.0	△ 11.3pts
2020年	34.6	28.7	△ 5.9pts
2021年	30.2	25.6	△ 4.6pts
2022年	52.0	44.7	△ 7.3pts
2023年	73.4	63.2	△ 10.2pts
2024年	77.8	67.1	△ 10.7pts
2025年	80.5	69.4	△ 11.1pts

(3) 休前日と休前日以外の日の稼働率

- 2025年の休前日（日曜日や祝日の前日）と休前日以外の日の稼働率の差は、6.9ポイントであった。前年の8.2ポイントから繁閑差が縮小した。
- 月別での休前日と休前日以外の日の稼働率の差は、4月、10月が小さかった。平日も含んで長期滞在する欧米からの宿泊需要が増える時期であることが要因と考えられる。

年次推移 休前日と休前日以外の日の稼働率（%）

	休前日	休前日以外の日	差
2023年	78.9	68.8	△ 10.1
2024年	83.0	74.7	△ 8.2
2025年	83.3	76.4	△ 6.9

月次推移 休前日と休前日以外の日の稼働率（%）

	休前日	休前日以外の日	差
1月	73.9	63.7	△ 10.2
2月	74.9	65.7	△ 9.2
3月	81.2	75.6	△ 5.6
4月	88.5	86.9	△ 1.6
5月	87.7	83.3	△ 4.4
6月	84.1	75.3	△ 8.8
7月	79.9	72.0	△ 7.9
8月	80.6	70.1	△ 10.5
9月	86.1	77.8	△ 8.3
10月	90.4	86.9	△ 3.5
11月	88.7	83.0	△ 5.7
12月	83.1	75.2	△ 7.9

(4) 日次稼働率

- 2025年の日次の稼働率（調査対象施設数は24軒～41軒※日によって異なる）は、1月6日（月）49.0%が最低値、10月4日（土）96.0%が最高値となった。

1月

日	月	火	水	木	金	土
			1	2	3	4
			79.4	85.0	81.3	66.2
5	6	7	8	9	10	11
52.7	49.0	51.2	50.1	56.2	61.7	76.4
12	13	14	15	16	17	18
68.0	52.1	59.0	66.0	62.8	70.5	73.3
19	20	21	22	23	24	25
59.9	59.6	65.8	70.8	69.5	82.1	85.6
26	27	28	29	30	31	
68.2	70.1	69.2	69.8	71.4	73.4	

2月

日	月	火	水	木	金	土
						1
						78.8
2	3	4	5	6	7	8
66.5	65.3	67.0	67.4	63.3	68.2	79.4
9	10	11	12	13	14	15
69.6	65.9	57.2	57.0	60.2	66.8	77.8
16	17	18	19	20	21	22
63.8	63.9	66.4	71.2	65.1	71.2	89.8
23	24	25	26	27	28	
85.5	70.6	73.2	69.2	65.6	66.0	

3月

日	月	火	水	木	金	土
						1
						67.1
2	3	4	5	6	7	8
55.5	63.0	72.1	72.2	71.9	76.7	79.8
9	10	11	12	13	14	15
71.3	72.5	77.2	79.6	81.7	81.7	83.3
16	17	18	19	20	21	22
68.2	74.2	76.4	78.5	82.6	83.7	82.1
23	24	25	26	27	28	29
72.3	76.0	79.3	84.6	85.6	85.9	90.7
30	31					
84.4	84.3					

4月

日	月	火	水	木	金	土
			1	2	3	4
			89.1	90.7	89.5	90.5
6	7	8	9	10	11	12
85.8	87.0	90.1	89.4	88.8	90.0	91.3
13	14	15	16	17	18	19
87.2	89.7	89.9	89.9	88	90.3	92.9
20	21	22	23	24	25	26
84.6	85.2	89.6	91.3	87.6	84.2	86.1
27	28	29	30			
80.2	78.6	73.7	77.4			

5月

日	月	火	水	木	金	土
				1	2	3
				77.9	81.6	93.3
4	5	6	7	8	9	10
90.2	76.4	65.4	70.4	75.2	78.1	83.0
11	12	13	14	15	16	17
75.9	77.8	88.3	90.1	89	91.1	91.4
18	19	20	21	22	23	24
86.1	85.4	89.6	92.6	92.5	91.0	92.7
25	26	27	28	29	30	31
84.3	82.7	84.5	88.3	86.8	89.7	93.4

6月

日	月	火	水	木	金	土
						1
						88.6
1	2	3	4	5	6	7
81.4	80.0	80.5	84.9	85.8	87.3	88.6
8	9	10	11	12	13	14
77.6	73.1	79.6	80.8	84	83.6	85.5
15	16	17	18	19	20	21
73.5	70.5	69.6	72.9	76.8	79.5	84.1
22	23	24	25	26	27	28
71.7	65.7	66.6	72.1	75.3	81.0	83.2
29	30					
70.0	65.0					

7月

日	月	火	水	木	金	土
			1	2	3	4
			67.5	73.4	76.6	77.2
6	7	8	9	10	11	12
71.1	67.4	67.2	68.4	69.9	76.9	78.4
13	14	15	16	17	18	19
66.8	67.5	71.0	80.5	76.1	77.1	88.0
20	21	22	23	24	25	26
82.7	67.9	71.9	78.0	75.8	77.3	80.7
27	28	29	30	31		
76.2	72.3	73.7	72.8	72.8		

8月

日	月	火	水	木	金	土
					1	2
					76.3	81.2
3	4	5	6	7	8	9
71.0	69.4	70.7	72.6	78.9	84.9	73.1
10	11	12	13	14	15	16
85.6	83.4	83.0	81.5	80.7	81.8	70.5
17	18	19	20	21	22	23
66.2	68.5	67.1	68.2	74.0	81.3	65.7
24	25	26	27	28	29	30
70.0	68.1	67.3	66.1	67.5	71.2	73.9
31						
63.6						

9月

日	月	火	水	木	金	土
						1
						78
						13
						93.8
7	8	9	10	11	12	13
69.3	72.1	72.4	76.7	81.4	80.8	93.8
14	15	16	17	18	19	20
86.1	68.5	73.1	79.3	81.4	85.9	92.5
21	22	23	24	25	26	27
88.1	83.9	78.1	86.3	90.0	88.3	92.7
28	29	30				
87.6	87.0	88.0				

10月

日	月	火	水	木	金	土
				1	2	3
				88.5	92.6	94.2
5	6	7	8	9	10	11
91.1	90.9	90.8	90.3	89.6	88.4	95.1
12	13	14	15	16	17	18
92.7	80.3	83.8	85.2	84.4	85.9	86.3
19	20	21	22	23	24	25
81.2	82.1	86.3	91.9	89.9	89.9	93.0
26	27	28	29	30	31	
85.2	85.3	87.4	84.4	83.1	82.2	

11月

日	月	火	水	木	金	土
						1
						90.5
2	3	4	5	6	7	8
88.8	77.3	80.3	83.3	83.9	83.9	89.6
9	10	11	12	13	14	15
83.7	84.2	86.2	88.8	89.9	88.7	90.1
16	17	18	19	20	21	22
82.0	80.4	81.2	79.1	84.0	85.7	94.9
23	24	25	26	27	28	29
92.9	79.3	83.3	84.6	85.0	84.3	86.7
30						
81.1						

12月

日	月	火	水	木	金	土
						1
						83.5
						13
						83.9
7	8	9	10	11	12	13
75.5	77.1	76.9	75.2	73.1	78.4	83.9
14	15	16	17	18	19	20
72.8	69.5	69.2	68.7	69.2	76.1	82.8
21	22	23	24	25	26	27
67.7	64.9	61.7	68	74.2	84.1	89.6
28	29	30	31			
92.8	91.3	85.8	91.1			

1.2. 延べ宿泊数

(1) 年次推移

- 2025年の延べ宿泊数は10,549,946泊となり、前年比4.9%増となった。日本人延べ宿泊数は、前年比10.0%減、外国人延べ宿泊数は前年比14.6%増となった。日本人延べ宿泊数は物価高などの影響で宿泊需要が減少したことが要因であると考えられる。

総宿泊数

	調査対象施設数 3月末時点	宿泊数	前年比
2014年	27	4,625,213	△33.9%
2015年	32	5,078,738	△9.8%
2016年	37	5,421,714	△6.8%
2017年	40	5,357,317	▼1.2%
2018年	54	5,970,220	△11.4%
2019年	59	6,577,091	△10.2%
2020年	81	2,867,615	▼56.4%
2021年	109	2,970,488	△3.6%
2022年	111	5,811,750	△95.6%
2023年	112	9,212,242	△58.5%
2024年	105	10,055,405	△9.2%
2025年	105	10,549,946	△4.9%

日本人宿泊数

	調査対象施設数 3月末時点	宿泊数	前年比
2014年	27	3,201,197	△26.5%
2015年	32	3,144,301	▼1.8%
2016年	37	3,179,365	△1.1%
2017年	40	3,039,129	▼4.4%
2018年	54	3,151,744	△3.7%
2019年	59	3,228,457	△2.4%
2020年	81	2,506,571	▼22.4%
2021年	109	2,951,804	△17.8%
2022年	111	5,347,093	△81.1%
2023年	112	4,817,770	▼9.9%
2024年	105	3,945,323	▼18.1%
2025年	105	3,549,100	▼10.0%

外国人宿泊数

	調査対象施設数 3月末時点	宿泊数	前年比
2014年	27	1,424,016	△54.5%
2015年	32	1,934,437	△35.8%
2016年	37	2,242,349	△15.9%
2017年	40	2,318,188	△3.4%
2018年	54	2,818,476	△21.6%
2019年	59	3,348,634	△18.8%
2020年	81	361,044	▼89.2%
2021年	109	18,684	▼94.8%
2022年	111	464,657	△2,386.9%
2023年	112	4,394,472	△845.7%
2024年	105	6,110,172	△39.0%
2025年	105	7,000,846	△14.6%

(2) 前年同月比の月次推移

- 日本人延べ宿泊数は、8月、9月以外の月で前年同月から減少した。8月、9月が増加したのは前年に南海トラフ地震臨時情報や台風などの影響により宿泊需要が落ち込んでいたことが影響している。
- 外国人延べ宿泊数は、12月以外の月で前年同月から増加した。12月が減少したのは、中国の渡航自粛要請により中国人の宿泊需要が落ち込んだことが要因と考えられる。

月次推移 延べ宿泊数の前年同月比

	日本人延べ宿泊数 の前年同月比	外国人延べ宿泊数 の前年同月比	総延べ宿泊数 の前年同月比
1月	▼5.8%	△56.6%	△24.0%
2月	▼12.0%	△18.2%	△2.5%
3月	▼16.1%	△7.4%	▼2.3%
4月	▼26.6%	△18.2%	△4.3%
5月	▼10.9%	△16.1%	△5.8%
6月	▼11.2%	△14.4%	△4.9%
7月	▼4.5%	△9.1%	△4.4%
8月	△0.1%	△16.3%	△10.0%
9月	△1.4%	△21.0%	△13.3%
10月	▼13.0%	△12.5%	△4.0%
11月	▼15.3%	△8.5%	▼0.7%
12月	▼6.2%	▼2.9%	▼4.3%
年間	▼10.0%	△14.6%	△4.9%

1.3. 外国人比率

(1) 年次推移

- 京都市内主要ホテルにおける2025年の外国人比率は66.4%となり、統計開始以来最も高くなった。また、全国の宿泊施設における外国人比率27.2%を大きく上回った。

年次推移 外国人比率（京都市全体および全国との比較）

	データ年報 (市内主要ホテル)	宿泊旅行統計 (京都市)	宿泊旅行統計 (全国)
2014年	30.8%	18.6%	9.5%
2015年	38.1%	29.0%	13.0%
2016年	41.4%	29.2%	14.1%
2017年	43.3%	33.0%	15.6%
2018年	47.2%	35.3%	17.5%
2019年	50.9%	40.0%	19.4%
2020年	12.6%	13.1%	6.1%
2021年	0.6%	1.0%	1.4%
2022年	8.0%	7.3%	3.7%
2023年	47.7%	40.7%	19.1%
2024年	60.8%	53.2%	25.0%
2025年	66.4%	58.7%	27.2%

出所) 京都市の値は、観光庁「宿泊旅行統計調査」の回答を拡大推計。日本全国の値は、観光庁「宿泊旅行統計調査」の回答（速報値）を反映。

(2) 前年同月比の月次推移

- 外国人比率を月次にみると、全ての月で前年の水準を上回った。4月は78.1%と統計開始以来、最も高くなった。

月次推移 外国人比率

	2025年	2024年	前年差
1月	60.3%	47.7%	△ 12.5pts
2月	55.5%	48.2%	△ 7.4pts
3月	64.6%	58.8%	△ 5.8pts
4月	78.1%	68.9%	△ 9.2pts
5月	68.0%	62.0%	△ 6.0pts
6月	68.6%	62.9%	△ 5.7pts
7月	68.4%	65.4%	△ 2.9pts
8月	64.4%	60.9%	△ 3.5pts
9月	64.8%	60.7%	△ 4.1pts
10月	72.1%	66.7%	△ 5.5pts
11月	67.2%	61.5%	△ 5.7pts
12月	58.6%	57.7%	△ 0.8pts
年間	60.8%	47.7%	△ 13.1pts

1.4. 外国人宿泊客の国・地域別の構成比

(1) 外国人延べ宿泊数に占める構成比

- 2025年の外国人延べ宿泊数に占める国・地域別の構成比では、中国が21.5%（前年21.1%）と最も多く、次いでアメリカが19.4%（前年19.2%）、台湾が6.8%（前年9.2%）と続いた。台湾の構成比は前年の水準からやや減少したものの、構成比の上位は前年と同じ国・地域が占める結果となった。

外国人延べ宿泊数に占める構成比順位

順位	2025年			2024年	
	国・地域	構成比	延泊数前年比 (参考)	国・地域	構成比
1	中国	21.5%	△ 16.8%	中国	21.1%
2	アメリカ	19.4%	△ 16.0%	アメリカ	19.2%
3	台湾	6.8%	▼ 15.8%	台湾	9.2%
4	オーストラリア	5.4%	△ 12.7%	オーストラリア	5.5%
5	韓国	4.0%	▼ 7.9%	韓国	5.0%
6	イギリス	3.5%	△ 19.8%	イギリス	3.4%
7	イタリア	3.5%	△ 31.5%	イタリア	3.0%
8	スペイン	3.2%	△ 42.2%	フランス	2.9%
9	カナダ	2.8%	△ 26.5%	香港	2.6%
10	ドイツ	2.8%	△ 35.2%	スペイン	2.6%

(2) 国・地域別の構成比

年次推移 国・地域別の構成比

国・地域	中国	台湾	香港	韓国	東南アジア	中東	欧州	北米	中南米	オセアニア	その他
2014年	11.8%	19.2%	4.2%	2.4%	8.0%	2.0%	23.1%	15.9%	2.2%	7.2%	3.9%
2015年	19.3%	16.5%	4.6%	2.9%	7.2%	1.6%	21.7%	15.5%	2.2%	6.2%	2.2%
2016年	21.1%	13.9%	4.1%	3.0%	6.8%	1.7%	22.5%	17.0%	1.9%	5.8%	2.2%
2017年	23.7%	12.3%	4.6%	4.5%	7.5%	1.6%	18.7%	16.6%	2.2%	6.0%	2.1%
2018年	26.4%	9.7%	3.7%	4.5%	7.3%	1.5%	20.7%	16.2%	2.3%	5.9%	1.8%
2019年	30.7%	8.0%	3.1%	3.2%	6.9%	1.5%	20.7%	16.4%	1.9%	6.0%	1.7%
2020年	36.1%	11.4%	3.7%	2.8%	7.9%	0.6%	13.2%	12.6%	1.9%	8.7%	1.0%
2021年	12.5%	3.2%	0.7%	2.4%	11.3%	1.0%	13.5%	41.1%	1.5%	2.1%	10.7%
2022年	6.7%	9.1%	6.4%	9.5%	15.6%	2.2%	17.1%	24.5%	1.4%	4.4%	3.1%
2023年	13.4%	11.2%	3.7%	6.7%	9.7%	1.7%	20.7%	22.7%	2.1%	6.0%	2.0%
2024年	21.1%	9.2%	2.6%	5.0%	7.7%	1.8%	20.2%	21.7%	2.4%	6.1%	2.3%
2025年	21.5%	6.8%	1.5%	4.0%	7.2%	2.3%	23.5%	22.2%	3.1%	6.0%	2.1%

月次推移 国・地域別の構成比

国・地域	中国	台湾	香港	韓国	東南アジア	中東	欧州	北米	中南米	オセアニア	その他
1月	31.7%	11.8%	2.8%	7.6%	8.3%	0.9%	7.7%	14.0%	2.7%	10.1%	2.4%
2月	31.8%	11.6%	2.2%	7.0%	7.8%	1.2%	11.0%	16.2%	2.4%	6.9%	1.8%
3月	15.6%	6.2%	1.5%	4.1%	7.7%	2.4%	22.5%	28.9%	3.6%	5.6%	1.9%
4月	13.0%	4.4%	1.3%	2.5%	7.5%	3.1%	29.7%	24.9%	3.6%	7.4%	2.6%
5月	17.5%	4.5%	1.0%	3.9%	7.6%	2.6%	27.2%	24.3%	2.9%	6.1%	2.5%
6月	25.1%	6.5%	1.0%	3.9%	7.4%	1.5%	18.4%	28.1%	2.2%	3.9%	1.9%
7月	32.3%	6.6%	1.1%	2.4%	3.7%	1.5%	23.2%	20.2%	3.4%	3.7%	1.9%
8月	33.7%	6.8%	1.3%	2.4%	2.6%	1.5%	32.4%	13.3%	2.1%	2.3%	1.6%
9月	21.2%	6.1%	1.0%	3.1%	4.9%	3.1%	29.4%	19.3%	3.2%	6.7%	1.9%
10月	16.1%	4.7%	0.9%	4.0%	6.0%	3.4%	28.4%	24.2%	3.6%	6.6%	2.0%
11月	14.4%	5.8%	1.4%	3.8%	8.6%	3.2%	25.8%	26.1%	3.1%	6.1%	1.7%
12月	14.0%	10.9%	3.0%	6.6%	15.7%	2.1%	13.2%	21.6%	3.2%	7.7%	2.1%

1.5. 外国人宿泊客の国・地域別の増減率

- 2025年の国・地域別の前年増減率では、7月に日本で地震が起こるとの噂が流れてた台湾や香港、訪日リピーターが多い韓国において減少し、それ以外の国・地域では増加した。特に、中東が前年から48.8%増、中南米が48.6%増と目立った。

年次推移 国・地域別延べ宿泊客数の前年増減率 (%)

国・地域	中国	台湾	香港	韓国	東南アジア	中東	欧州	北米	中南米	オセアニア	その他
2015年	△ 118.5	△ 24.0	△ 47.9	△ 64.5	△ 23.7	△ 14.3	△ 19.7	△ 29.2	△ 29.0	△ 12.0	▼ 6.5
2016年	△ 14.0	▼ 14.2	▼ 6.6	△ 6.1	▼ 2.5	△ 11.3	△ 13.1	△ 20.2	▼ 3.1	△ 0.7	▼ 5.9
2017年	△ 21.4	△ 2.5	△ 26.9	△ 61.2	△ 21.1	△ 11.4	△ 5.3	△ 7.8	△ 26.6	△ 22.5	△ 11.3
2018年	△ 23.1	▼ 12.0	▼ 10.1	△ 11.3	△ 8.8	△ 8.5	△ 24.1	△ 12.8	△ 15.4	△ 9.3	△ 7.3
2019年	△ 38.4	▼ 0.7	▼ 2.1	▼ 17.4	△ 10.6	△ 14.5	△ 22.3	△ 19.5	△ 1.7	△ 20.6	△ 0.8
2020年	▼ 87.5	▼ 84.2	▼ 87.1	▼ 90.1	▼ 87.8	▼ 95.7	▼ 92.8	▼ 91.8	▼ 89.2	▼ 83.9	▼ 89.9
2021年	▼ 98.8	▼ 98.9	▼ 98.5	▼ 96.4	▼ 93.7	▼ 91.3	▼ 95.2	▼ 85.5	▼ 96.2	▼ 98.8	▼ 79.4
2022年	△ 1,262.0	△ 7,097.7	△ 22,957.7	△ 10,051.6	△ 3,517.0	△ 5,513.5	△ 3,190.8	△ 1,543.7	△ 2,340.6	△ 5,546.4	△ 849.7
2023年	△ 1,782.0	△ 1,075.5	△ 454.0	△ 569.5	△ 486.5	△ 644.5	△ 1,028.1	△ 731.9	△ 1,258.2	△ 1,175.3	△ 720.3
2024年	△ 125.5	△ 15.8	▼ 2.8	△ 7.5	△ 15.2	△ 45.8	△ 40.3	△ 36.6	△ 61.4	△ 48.6	△ 59.9
2025年	△ 16.8	▼ 15.8	▼ 35.8	▼ 7.9	△ 6.7	△ 48.8	△ 33.1	△ 17.2	△ 48.6	△ 12.9	△ 26.6

月次推移 国・地域別延べ宿泊客数の前年増減率 (%)

国・地域	中国	台湾	香港	韓国	東南アジア	中東	欧州	北米	中南米	オセアニア	その他
1月	△ 141.6	△ 13.9	△ 11.0	△ 12.6	△ 32.7	△ 140.8	△ 42.2	△ 61.9	△ 65.9	△ 38.3	△ 64.7
2月	△ 28.7	▼ 19.4	▼ 34.5	▼ 11.8	△ 8.7	△ 152.1	△ 36.6	△ 51.1	△ 51.1	△ 42.2	△ 48.9
3月	△ 31.6	▼ 30.5	▼ 45.2	▼ 20.3	▼ 5.8	△ 53.0	△ 13.2	△ 17.3	△ 37.7	△ 4.3	△ 13.3
4月	△ 12.6	▼ 21.5	▼ 18.6	▼ 24.1	△ 5.8	△ 6.5	△ 32.5	△ 23.5	△ 80.5	△ 21.4	△ 62.3
5月	△ 24.0	▼ 30.1	▼ 46.0	▼ 0.7	△ 15.7	△ 52.2	△ 25.5	△ 17.1	△ 45.7	△ 19.5	△ 31.8
6月	△ 19.0	▼ 28.9	▼ 57.8	▼ 6.3	△ 24.8	△ 27.0	△ 56.7	△ 16.0	△ 43.3	△ 4.5	△ 11.0
7月	△ 17.6	▼ 25.3	▼ 58.7	▼ 33.5	△ 0.4	△ 57.0	△ 38.4	△ 4.6	△ 30.4	△ 0.9	△ 11.9
8月	△ 32.5	▼ 13.5	▼ 40.5	▼ 26.2	△ 1.8	△ 63.8	△ 35.4	▼ 3.8	△ 55.4	▼ 3.9	△ 1.2
9月	△ 7.4	▼ 13.6	▼ 38.2	▼ 20.6	△ 18.6	△ 148.1	△ 52.6	△ 23.7	△ 52.6	△ 9.6	△ 31.5
10月	△ 7.7	▼ 6.6	▼ 37.7	△ 16.0	▼ 6.5	△ 56.8	△ 25.1	△ 12.4	△ 40.7	△ 3.0	△ 19.8
11月	▼ 12.1	▼ 17.9	▼ 34.3	△ 1.6	△ 0.3	△ 28.3	△ 28.4	△ 18.8	△ 43.0	△ 9.5	△ 16.8
12月	▼ 44.1	△ 6.5	▼ 22.7	△ 4.9	△ 2.9	△ 50.8	△ 38.7	△ 8.8	△ 49.5	△ 2.4	△ 29.4

1.6. 平均客室単価、客室収益指数

(1) 年次推移

- 2025年の平均客室単価は21,286円となった。前年の20,117円から5.8%増となり、統計開始以来最も高くなった。
- 客室収益指数は17,156円となった。前年の15,651円から9.6%増となり、こちらも統計開始以来最も高くなった。

年次推移 平均客室単価、客室収益指数

	平均客室単価 (円)	客室収益指数 (円)
2015年	データ無し	データ無し
2016年	16,348	14,425
2017年	16,583	14,596
2018年	16,144	13,748
2019年	15,610	12,691
2020年	12,408	4,293
2021年	11,455	3,457
2022年	13,406	6,977
2023年	17,403	12,774
2024年	20,117	15,651
2025年	21,286	17,156

月次推移 平均客室単価

	2025年 (円)	2024年 (円)	前年比
1月	16,942	15,306	△ 10.7%
2月	15,987	15,927	△ 0.4%
3月	24,366	23,892	△ 2.0%
4月	30,640	26,136	△ 17.2%
5月	23,667	21,286	△ 11.2%
6月	17,286	16,430	△ 5.2%
7月	17,572	18,346	▼ 4.2%
8月	16,863	18,075	▼ 6.7%
9月	16,903	16,383	△ 3.2%
10月	24,859	21,574	△ 15.2%
11月	29,085	27,955	△ 4.0%
12月	21,638	20,513	△ 5.5%
年間加重平均	21,286	20,117	△ 5.8%

注) 年間加重平均は、各月の販売客室数で重みづけして集計している。

月次推移 客室収益指数

	2025年 (円)	2024年 (円)	前年比
1月	11,639	9,076	△ 28.2%
2月	11,463	11,053	△ 3.7%
3月	19,347	19,281	△ 0.3%
4月	27,423	22,372	△ 22.6%
5月	20,638	17,604	△ 17.2%
6月	13,829	12,848	△ 7.6%
7月	13,249	13,594	▼ 2.5%
8月	12,951	12,996	▼ 0.3%
9月	14,182	12,500	△ 13.5%
10月	22,373	19,136	△ 16.9%
11月	25,275	24,489	△ 3.2%
12月	16,856	16,451	△ 2.5%
年間加重平均	17,156	15,651	△ 9.6%

注) 年間加重平均は、各月の販売客室数で重みづけして集計している。

(2) 他都市比較（出典：CoStar Group, STR）

【当ページ二次使用不可】

- 京都市観光協会が提携するCoStar Group, STRの調査結果によると、ニューヨークやバルセロナ以外の主要都市で、前年の稼働率（OCC）を上回った。
- 京都の平均客室単価は、他都市と比較すると、東京や海外他都市の水準にまでは至っていない。国内の主要都市の中では、平均客室単価が最も上昇したのは大阪であった。2025年は大阪・関西万博が開催され宿泊需要が高まったことが要因と考えられる。
- 京都の客室収益指数は、他都市と比較すると、平均客室単価と同様に東京や海外他都市の水準にまでは至っていない。

主要都市別の経営指標（前年比）

都市	客室稼働率（OCC）	平均客室単価（ADR）	客室収益指数（RevPAR）
京都	△ 4.0%	△ 9.8%	△ 14.2%
大阪	△ 2.1%	△ 22.7%	△ 25.3%
神戸	△ 4.6%	△ 14.4%	△ 19.6%
東京	△ 1.5%	△ 11.5%	△ 13.2%
札幌	△ 2.8%	△ 18.8%	△ 22.2%
香港	△ 3.3%	△ 0.7%	△ 4.0%
ニューヨーク	▼ 0.2%	△ 3.0%	△ 2.8%
パリ	△ 4.9%	△ 1.9%	△ 6.9%
アムステルダム	△ 2.3%	△ 1.5%	△ 3.9%
バルセロナ	▼ 0.0%	△ 1.8%	△ 1.8%

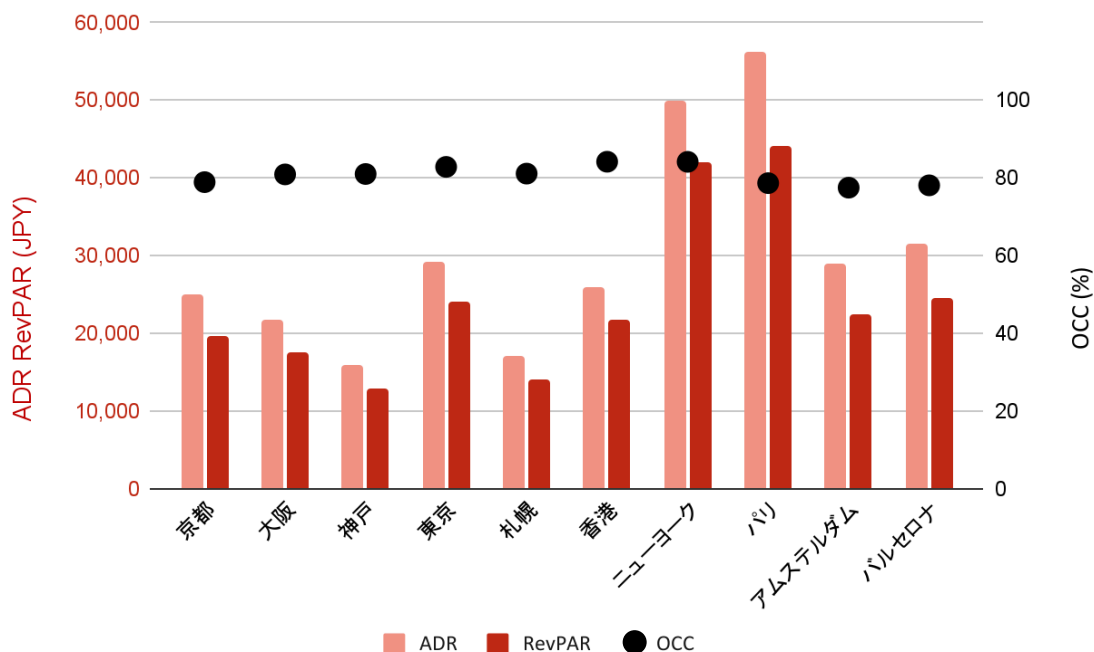

注) 当協会による調査とは対象施設が異なるため、当協会の調査結果とCoStar Group, STRの調査結果は一致しません。当データについては、CoStar Group, STRの書面による許諾を伴わない再出版もしくは二次使用は固く禁じられております。報道・メディア媒体への掲載については、（公社）京都市観光協会（担当：堀江）までお問合せください。

1.7. 1人当たり平均宿泊数

(1) 年次推移

- 京都市内主要ホテルにおける1人当たり宿泊数は2.04泊となり、統計開始以来、最も多い泊数となった。滞在期間の長い外国人宿泊客を中心に、円安の影響で連泊しやすくなったことが要因として考えられる。また、京都市内全体や全国の宿泊施設の水準を上回った。

1人当たり宿泊数（泊）

	データ年報 (市内主要ホテル)	宿泊旅行統計 (京都市)	宿泊旅行統計 (全国)
2014年	1.74	1.57	1.31
2015年	1.64	1.52	1.32
2016年	1.67	1.53	1.31
2017年	1.64	1.56	1.31
2018年	1.75	1.60	1.33
2019年	1.78	1.61	1.34
2020年	1.62	1.45	1.29
2021年	1.65	1.40	1.30
2022年	1.76	1.42	1.32
2023年	2.03	1.61	1.41
2024年	1.95	1.69	1.44
2025年	2.04	1.79	1.44

日本人の1人当たり宿泊数（泊）

	データ年報 (市内主要ホテル)	宿泊旅行統計 (京都市)	宿泊旅行統計 (全国)
2014年	1.63	1.54	1.28
2015年	1.47	1.42	1.27
2016年	1.45	1.42	1.26
2017年	1.41	1.42	1.25
2018年	1.46	1.43	1.26
2019年	1.45	1.41	1.26
2020年	1.54	1.39	1.27
2021年	1.65	1.40	1.29
2022年	1.70	1.39	1.30
2023年	1.69	1.42	1.32
2024年	1.50	1.44	1.32
2025年	1.51	1.47	1.30

外国人の1人当たり宿泊数（泊）

	データ年報 (市内主要ホテル)	宿泊旅行統計 (京都市)	宿泊旅行統計 (全国)
2014年	2.03	1.81	1.58
2015年	2.01	1.87	1.61
2016年	2.14	1.93	1.61
2017年	2.08	1.94	1.63
2018年	2.23	2.03	1.66
2019年	2.27	2.03	1.67
2020年	2.62	1.98	1.72
2021年	2.36	1.79	2.08
2022年	2.96	2.00	1.90
2023年	2.61	2.00	1.84
2024年	2.42	1.99	1.84
2025年	2.48	2.11	1.85

1人当たり宿泊数（泊）の日本人・外国人の比較

	日本人	外国人	全体
2014年	1.63	2.03	1.74
2015年	1.47	2.01	1.64
2016年	1.45	2.14	1.67
2017年	1.41	2.08	1.64
2018年	1.46	2.23	1.75
2019年	1.45	2.27	1.78
2020年	1.54	2.62	1.62
2021年	1.65	2.36	1.65
2022年	1.70	2.96	1.76
2023年	1.69	2.61	2.03
2024年	1.50	2.42	1.95
2025年	1.51	2.48	2.04

(2) 月次推移

1人当たり宿泊数（泊）

	2025年	2024年	前年差
1月	1.95	1.74	△ 0.21
2月	1.84	1.75	△ 0.09
3月	1.97	1.88	△ 0.09
4月	2.24	2.13	△ 0.11
5月	2.14	2.01	△ 0.13
6月	2.02	1.92	△ 0.11
7月	2.00	1.97	△ 0.03
8月	2.02	1.95	△ 0.06
9月	2.03	1.94	△ 0.09
10月	2.17	2.05	△ 0.12
11月	2.08	2.03	△ 0.04
12月	1.96	1.97	▼ 0.00
年間加重平均	2.03	1.95	△ 0.09

日本人の1人当たり宿泊数（泊）

	2025年	2024年	前年差
1月	1.51	1.44	△ 0.06
2月	1.48	1.47	△ 0.01
3月	1.45	1.45	▼ 0.00
4月	1.56	1.60	▼ 0.04
5月	1.70	1.64	△ 0.06
6月	1.47	1.47	△ 0.01
7月	1.43	1.47	▼ 0.04
8月	1.51	1.48	△ 0.03
9月	1.48	1.48	▼ 0.00
10月	1.54	1.51	△ 0.03
11月	1.49	1.52	▼ 0.03
12月	1.48	1.51	▼ 0.03
年間加重平均	1.51	1.50	△ 0.00

外国人の1人当たり宿泊数（泊）

	2025年	2024年	前年差
1月	2.41	2.24	△ 0.17
2月	2.27	2.21	△ 0.07
3月	2.45	2.36	△ 0.09
4月	2.54	2.49	△ 0.05
5月	2.43	2.33	△ 0.10
6月	2.44	2.34	△ 0.10
7月	2.44	2.39	△ 0.05
8月	2.48	2.47	△ 0.01
9月	2.54	2.42	△ 0.12
10月	2.57	2.50	△ 0.07
11月	2.57	2.58	▼ 0.01
12月	2.55	2.52	△ 0.03
年間加重平均	2.47	2.41	△ 0.07

(3) 国・地域別の比較

1人当たり宿泊数（泊）

国・地域	中国	台湾	香港	韓国	東南アジア	中東	欧州	北米	中南米	オセアニア	その他
2014年	1.99	1.59	1.99	1.93	2.03	2.18	2.31	2.22	2.20	2.30	2.25
2015年	1.90	1.40	1.94	1.76	1.97	2.17	2.58	2.40	2.34	2.59	2.11
2016年	2.00	1.47	2.06	1.82	2.02	2.41	2.69	2.52	2.57	2.69	2.33
2017年	1.98	1.45	1.97	1.71	1.98	2.44	2.58	2.45	2.57	2.66	2.46
2018年	2.06	1.56	2.17	1.88	2.15	2.46	2.73	2.52	2.72	2.66	2.64
2019年	2.13	1.66	2.20	1.87	2.18	2.36	2.71	2.48	2.74	2.56	2.76
2020年	2.82	2.13	2.41	2.10	2.21	3.01	3.04	2.60	2.82	2.89	2.58
2021年	2.37	2.07	1.93	1.89	2.09	3.36	3.16	2.32	2.72	3.06	2.22
2022年	2.85	2.66	2.65	2.60	2.72	2.62	3.50	3.23	3.69	3.37	2.76
2023年	2.44	2.15	2.33	2.19	2.40	2.73	3.09	2.85	2.85	2.95	2.56
2024年	2.16	2.08	2.27	1.87	2.33	2.57	2.78	2.69	2.54	2.80	2.47
2025年	2.18	2.18	2.36	1.97	2.38	2.85	3.00	2.49	2.62	2.91	2.45

1人当たり宿泊数 月次推移（泊）

国・地域	中国	台湾	香港	韓国	東南アジア	中東	欧州	北米	中南米	オセアニア	その他
1月	2.16	2.25	2.40	2.02	2.31	2.54	2.98	2.95	2.88	2.90	2.60
2月	2.14	2.15	2.27	1.99	2.26	2.29	2.81	2.29	2.69	2.82	2.34
3月	2.20	2.22	2.43	2.01	2.29	2.55	2.79	2.44	2.63	2.84	2.57
4月	2.06	2.27	2.37	1.86	2.37	2.87	2.86	2.60	2.68	2.87	2.58
5月	2.11	1.97	2.10	1.84	2.33	2.86	2.88	2.43	2.73	2.90	2.37
6月	2.23	2.11	2.48	2.04	2.46	2.78	3.09	2.46	2.44	2.86	2.12
7月	2.18	2.16	2.84	1.94	2.32	2.81	3.09	2.42	2.55	2.85	2.41
8月	2.17	2.13	2.22	1.96	2.18	2.90	3.19	2.39	2.43	2.76	2.31
9月	2.21	2.14	2.38	2.00	2.36	3.12	3.05	2.47	2.54	2.84	2.51
10月	2.14	2.07	2.19	1.98	2.44	3.05	3.03	2.60	2.60	3.06	2.57
11月	2.18	2.15	2.28	2.00	2.46	2.77	3.12	2.54	2.59	3.01	2.57
12月	2.67	2.47	2.41	1.99	2.53	2.94	3.07	2.41	2.76	2.98	2.25

1.8. 1 部屋当たり宿泊人数

- 2025年の1部屋当たり人数は1.97人となり、統計開始以来、最も多い人数となった。複数人での利用が多い外国人需要が増加したことが反映されている。なお、日本人宿泊客の1部屋当たりの人数も前年から微増した。

(1) 日本人と外国人の比較

1 部屋当たり宿泊人数（人）の日本人・外国人の比較

	日本人	外国人	全体
2014年	1.87	2.04	1.92
2015年	1.78	2.06	1.88
2016年	1.78	2.12	1.91
2017年	1.75	1.99	1.85
2018年	1.71	1.98	1.83
2019年	1.67	1.97	1.81
2020年	1.60	1.94	1.64
2021年	1.58	1.34	1.58
2022年	1.63	1.84	1.65
2023年	1.67	2.02	1.82
2024年	1.76	2.08	1.94
2025年	1.77	2.08	1.97

(2) 国・地域別

1 部屋当たり宿泊人数（人）

国・地域	中国	台湾	香港	韓国	東南アジア	中東	欧州	北米	中南米	オセアニア	その他
2014年	2.05	1.59	2.20	1.85	2.04	2.07	2.00	1.95	2.09	2.09	2.00
2015年	2.09	1.40	2.20	1.91	2.06	2.05	2.07	2.05	2.16	2.14	1.91
2016年	2.12	1.47	2.24	1.99	2.12	2.11	2.14	2.13	2.27	2.16	2.03
2017年	2.01	1.45	2.09	1.95	1.98	1.96	1.87	2.05	2.11	2.00	1.99
2018年	2.00	1.56	2.07	1.98	2.05	2.02	1.87	2.03	2.10	1.98	1.92
2019年	2.00	1.66	2.02	1.92	2.00	1.98	1.86	2.05	2.08	1.96	1.99
2020年	1.98	2.13	2.03	1.76	1.92	1.92	1.79	1.93	2.03	1.99	1.85
2021年	1.24	2.07	1.28	1.54	1.70	1.62	1.30	1.88	1.57	1.75	0.62
2022年	1.75	2.66	1.93	1.76	1.97	1.93	1.65	2.00	1.86	1.86	1.65
2023年	1.97	2.15	2.04	1.97	2.08	2.07	1.93	2.15	2.11	2.06	1.95
2024年	2.01	2.08	2.06	2.04	2.16	2.14	1.97	2.24	2.11	2.09	2.07
2025年	2.04	2.18	2.06	2.05	2.17	2.06	2.00	2.18	2.12	2.13	2.07

1.9. 価格帯別の分析

- 調査対象施設を、1年間の平均客室価格別に4つに分類して比較を行った。各分類の集計対象施設数は以下のとおりです。

価格帯	集計対象施設数（2025年末時点）
12,000円未満	36施設
12,000円以上 19,999円以下	37施設
20,000円以上 49,999円以下	27施設
50,000円以上	10施設

- 客室稼働率は、全ての価格帯で前年から約3.0ポイントの増加幅だった。7月に50,000円以上の価格帯で稼働率が落ち込んでいるのは、地震の噂や猛暑などの影響によりアメリカの宿泊数が減少していたことなどが要因と考えられる。
- 外国人比率は、高価格帯の施設ほど高い傾向にあるが、前年からの増加幅は低中価格帯施設の方が大きかった。また、7月、8月、9月は50,000円以上の価格帯よりも12,000円以上19,999円以下の価格帯の方が外国人比率が高くなっていた。
- 国・地域別の構成比では、高価格帯の施設ほど、アメリカの割合が大きかった。
- 国・地域別の前年比では、日本人はいずれの価格帯の施設においても前年から減少したものの20,000円以上49,999円以下の価格帯は他の価格帯より減少幅が小さかった。中国やアメリカはいずれの価格帯の施設においても前年から増加したが、低中価格帯ほど増加幅が大きくなる傾向にあった。
- 1人当たりの宿泊日数は、中価格帯の施設が長い傾向にあった。いずれの価格帯も前年から宿泊日数が増加した。
- 1部屋当たりの人数は、高価格帯の施設ほど多い傾向にあった。高価格帯の施設ほど、客室面積が広く、家族での滞在を想定したサービスを提供する傾向にあるためだと考えられる。
- 平均客室単価は、いずれの価格帯の施設においても前年から増加した。前年からの増加幅は低価格帯の施設ほど大きい傾向にあった。
- 客室収益指数は、稼働率と平均客室単価の上昇に伴い、いずれの価格帯の施設においても前年から増加した。特に、低中価格帯において客室収益指数の改善幅が比較的大きかった。これらの価格帯はコロナ禍からの回復が遅れていたことで、今回の集計期間における改善幅が大きくなったものと考えられ、業界全体で業績の改善が進んだといえる。

(1) 客室稼働率

価格帯	2025年	2024年	前年差
12,000円未満	85.8%	82.8%	△ 3.0 pts
12,000円以上 19,999円以下	81.3%	78.5%	△ 2.8 pts
20,000円以上 49,999円以下	77.4%	74.6%	△ 2.8 pts
50,000円以上	64.6%	61.6%	△ 3.0 pts

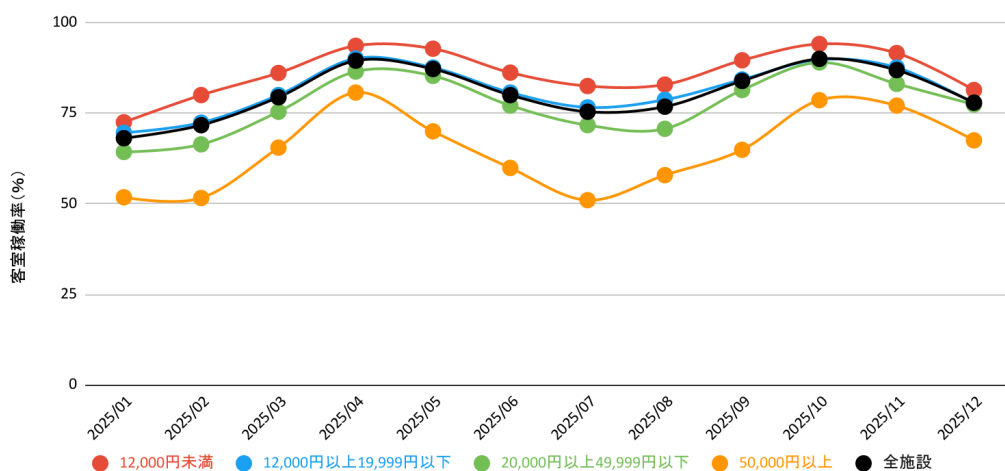

(2) 外国人比率

価格帯	2025年	2024年	前年差
12,000円未満	55.7%	47.5%	△ 8.2 pts
12,000円以上 19,999円以下	67.9%	61.8%	△ 6.1 pts
20,000円以上 49,999円以下	68.1%	64.6%	△ 3.5 pts
50,000円以上	71.5%	66.5%	△ 5.0 pts

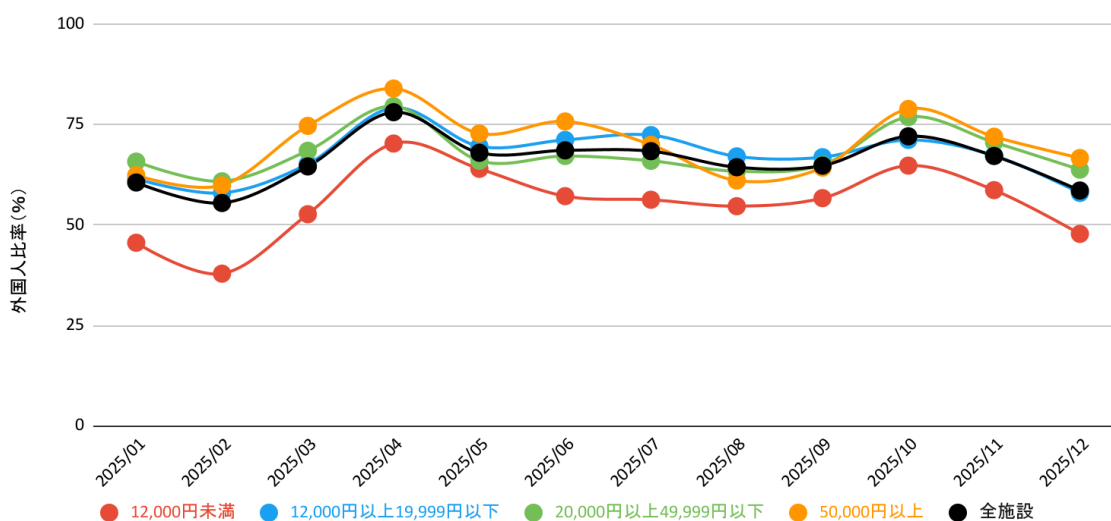

(3) 国・地域別構成比

国・地域	中国	台湾	香港	韓国	東南アジア	北米	南米	欧州	オセアニア	中東	アフリカ	海外その他	日本国内
12,000円未満	13.1%	6.3%	0.9%	2.5%	3.9%	6.9%	1.4%	15.7%	2.7%	0.9%	0.1%	1.4%	44.3%
12,000円以上 19,999円以下	17.3%	4.8%	0.9%	2.9%	5.3%	11.6%	2.0%	16.5%	4.1%	1.3%	0.1%	1.3%	32.1%
20,000円以上 49,999円以下	9.6%	3.3%	1.1%	2.5%	4.3%	22.2%	2.3%	14.4%	4.8%	2.3%	0.1%	1.2%	31.9%
50,000円以上	9.9%	2.0%	1.5%	2.2%	3.9%	33.4%	3.0%	10.0%	2.7%	2.4%	0.2%	0.3%	28.5%

価格帯別の国・地域別構成比(2025年)

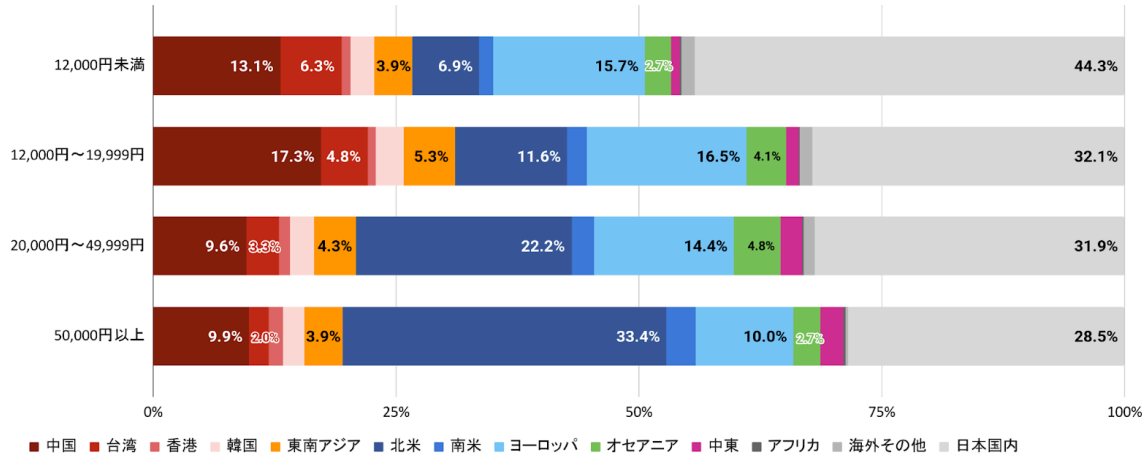

(4) 国・地域別宿泊数の前年比

国・地域	中国	台湾	香港	韓国	東南アジア	北米	南米	欧州	オセアニア	中東	アフリカ	海外その他	日本国内
12,000円未満	△32.9%	▼6.6%	▼31.9%	△10.8%	△19.8%	△22.9%	△54.3%	△36.8%	△10.8%	△87.5%	△109.0%	△118.6%	▼11.0%
12,000円以上 19,999円以下	△20.0%	▼17.9%	▼40.3%	▼4.1%	△8.3%	△15.4%	△47.6%	△31.9%	△12.6%	△49.6%	△38.9%	▼4.0%	▼12.4%
20,000円以上 49,999円以下	△0.4%	▼17.9%	▼29.9%	▼21.2%	▼1.8%	△21.7%	△60.4%	△33.8%	△13.2%	△49.7%	△84.2%	▼13.1%	▼3.6%
50,000円以上	△3.4%	▼14.2%	▼37.1%	▼19.9%	△8.2%	△8.0%	△24.8%	△26.9%	△28.8%	△4.5%	△87.9%	▼33.2%	▼15.6%

(5) 一人当たりの宿泊日数

価格帯	2025年	2024年	前年差
12,000円未満	1.94泊	1.86泊	△ 0.08 pts
12,000円以上 19,999円以下	2.03泊	1.93泊	△ 0.10 pts
20,000円以上 49,999円以下	2.12泊	2.06泊	△ 0.07 pts
50,000円以上	1.89泊	1.81泊	△ 0.09 pts

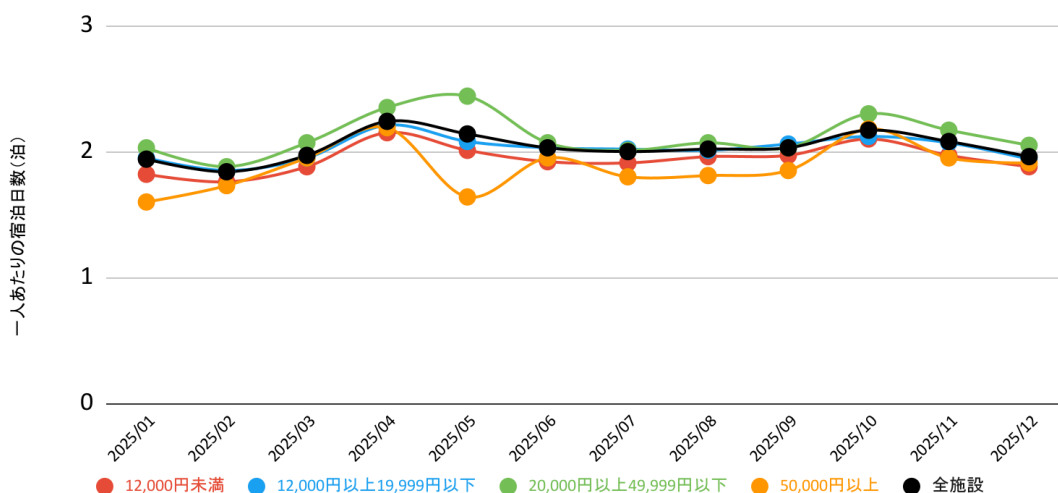

(6) 1部屋当たりの人数

価格帯	2025年	2024年	前年差
12,000円未満	1.60人	1.57人	△ 0.04 pts
12,000円以上 19,999円以下	1.91人	1.90人	△ 0.01 pts
20,000円以上 49,999円以下	2.28人	2.20人	△ 0.07 pts
50,000円以上	2.95人	3.10人	▼ 0.15 pts

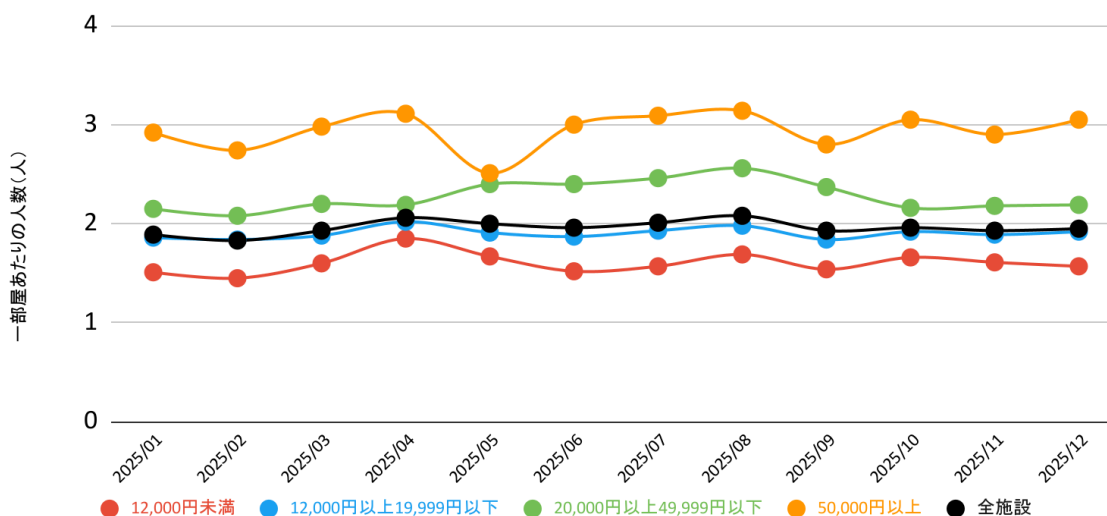

(7) 平均客室単価

価格帯	2025年	2024年	前年比
12,000円未満	11,221円	10,449円	△ 7.4%
12,000円以上 19,999円以下	17,097円	15,753円	△ 8.5%
20,000円以上 49,999円以下	31,104円	30,017円	△ 3.6%
50,000円以上	103,318円	103,314円	△ 0.0%

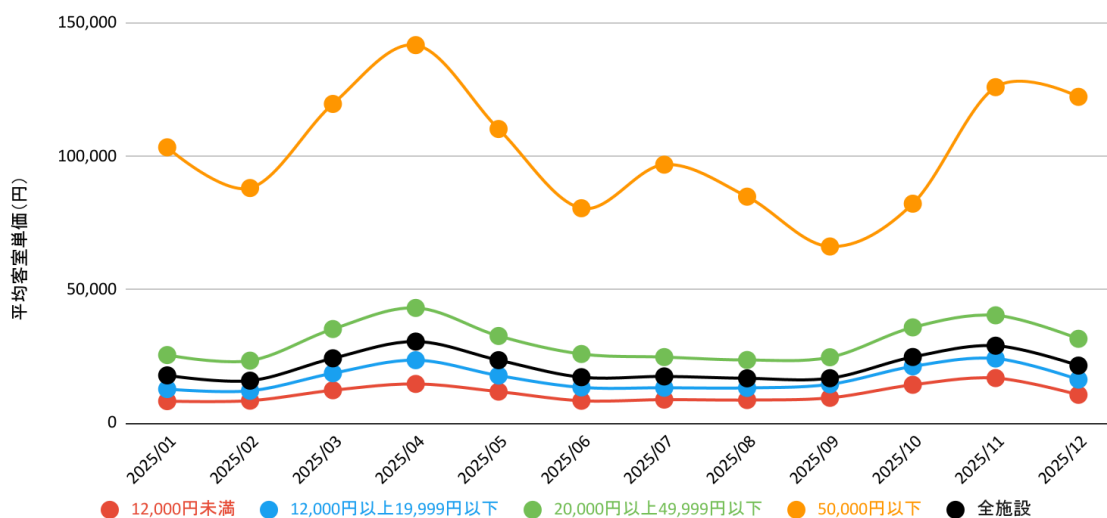

(8) 客室収益指数

価格帯	2025年	2024年	前年比
12,000円未満	9,628円	8,652円	△ 11.3%
12,000円以上 19,999円以下	13,900円	12,366円	△ 12.4%
20,000円以上 49,999円以下	24,074円	22,393円	△ 7.5%
50,000円以上	66,743円	63,641円	△ 4.9%

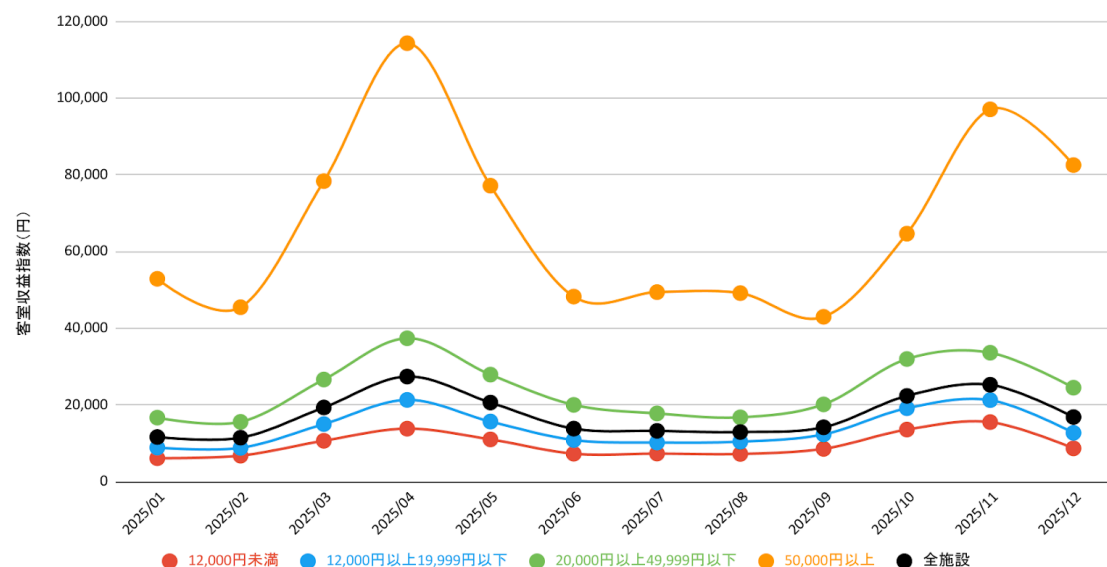

(9) 価格帯別の推定市場規模の推移

- 調査対象施設の推定売上額（宴会や飲食部門などは含まない）を集計すると、2025年の総額は1,030.0億円となり、2024年の1,013.5億円から1.6%増となった。
- これを価格帯別に比較すると、最も構成比が大きかったのは「12,000円以上19,999円以下」の施設で、35.9%を占めた。前年からの構成比の変化に注目しても、「12,000円以上19,999円以下」のみシェアが拡大した。

集計対象年	指標	12,000円未満	12,000円以上 19,999円以下	20,000円以上 49,999円以下	50,000円以上	全体
2025年	調査対象施設数	36	37	27	10	110
	推定売上高（億円）	241.1	369.7	341.3	78.0	1,030.0
	売上高の構成比	23.4%	35.9%	33.1%	7.6%	100.0%
	年末時点の総客室数	6,213	7,367	4,029	442	18,051
2024年	調査対象施設数	37	35	26	10	108
	推定売上高（億円）	241.7	332.0	358.4	81.4	1,013.5
	売上高の構成比	23.8%	32.8%	35.4%	8.0%	100.0%
	年末時点の総客室数	6,887	7,169	4,253	442	18,751
前年比	推定売上高（億円）	▼ 0.3%	△ 11.3%	▼ 4.8%	▼ 4.2%	△ 1.6%
	売上高の構成比	▼ 0.4 pts	△ 3.1 pts	▼ 2.2 pts	▼ 0.5 pts	100.0%
	年末時点の総客室数	▼ 9.8%	△ 2.8%	▼ 5.3%	△ 0.0%	▼ 3.7%

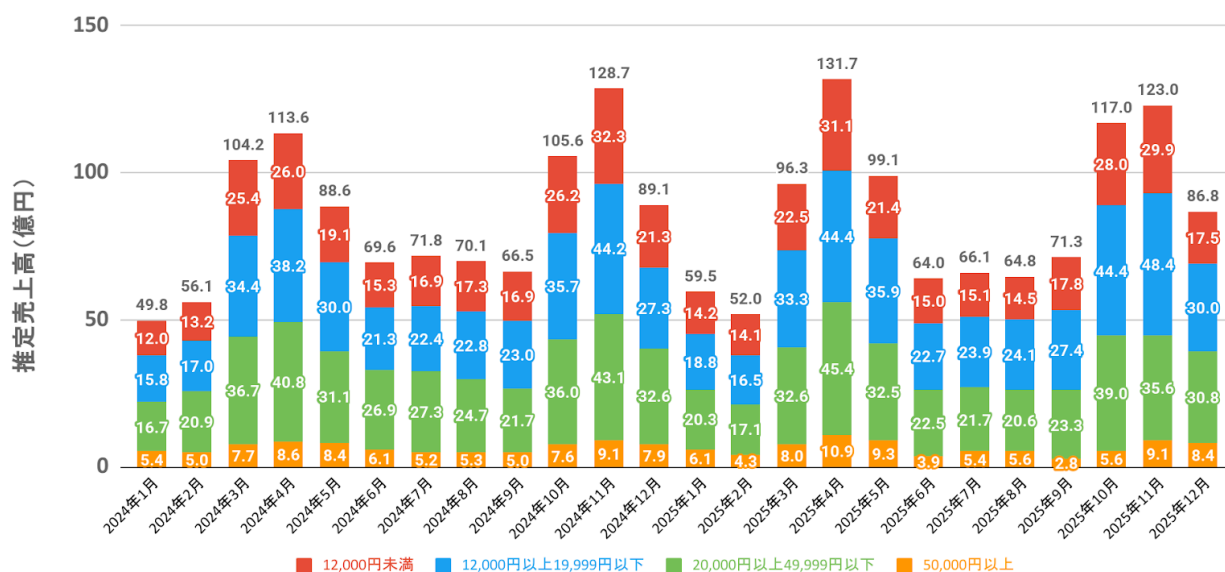

2. 京都市内主要旅館統計

- 京都市内主要旅館における2025年の客室稼働率（21軒～23軒※月によって異なる）は59.3%となり、前年の61.6%から2.3ポイント減となった。
- 外国人比率は23.9%となり、前年の21.9%から2.0ポイント増となった。
- 修学旅行の収容人数の減少などに伴い日本人延べ宿泊数は9.6%減となったものの、外国人延べ宿泊数は1.4%増となった。平均客室単価は12.0%増となった。

	2025年	2024年	前年差	前年比
調査対象施設	21～23	23～25		
販売可能客室数	188,345	200,469	▼ 12,124	▼ 6.0%
稼働客室数	111,677	123,526	▼ 11,849	▼ 9.6%
客室稼働率	59.3%	61.6%	▼ 2.3	▼ 3.7%
総延べ宿泊数	370,192	399,047	▼ 28,855	▼ 7.2%
総実宿泊客数	235,596	245,945	▼ 10,349	▼ 4.2%
一部屋当たり客数	3.31	3.23	△ 0.08	△ 2.5%
一人当たり宿泊日数	1.57	1.62	▼ 0.05	▼ 3.1%
日本人延べ宿泊数	281,592	311,634	▼ 30,042	▼ 9.6%
日本人実宿泊客数	180,188	187,255	▼ 7,067	▼ 3.8%
一人当たり宿泊日数 （日本人）	1.56	1.66	▼ 0.10	▼ 6.0%
外国人延べ宿泊数	88,600	87,413	△ 1,187	△ 1.4%
外国人実宿泊客数	55,408	58,690	▼ 3,282	▼ 5.6%
一人当たり宿泊日数 （外国人）	1.60	1.49	△ 0.11	△ 7.4%
外国人比率	23.9%	21.9%	△ 2.0	△ 9.1%
価格変動率	△ 12.0%	-	-	-

注) 上記の表は調査対象施設の変化を考慮に入れていません

客室稼働率の推移

	2025年	2024年	前年差 (pts)
1月	43.2%	37.7%	△ 5.5
2月	37.9%	43.3%	▼ 5.4
3月	49.7%	60.3%	▼ 10.6
4月	74.2%	67.5%	△ 6.7
5月	75.0%	78.3%	▼ 3.3
6月	69.0%	71.6%	▼ 2.6
7月	40.3%	47.9%	▼ 7.6
8月	36.0%	42.5%	▼ 6.5
9月	68.5%	70.7%	▼ 2.2
10月	78.1%	76.2%	△ 1.9
11月	75.8%	76.6%	▼ 0.8
12月	57.8%	64.2%	▼ 6.4
年間	59.3%	61.6%	▼ 2.3

外国人比率の推移

	2025年	2024年	前年差 (pts)
1月	27.1%	31.8%	▼ 4.7
2月	31.8%	36.6%	▼ 4.8
3月	54.2%	44.0%	△ 10.2
4月	42.9%	33.7%	△ 9.2
5月	13.2%	11.7%	△ 1.5
6月	10.3%	10.7%	▼ 0.4
7月	37.0%	39.1%	▼ 2.1
8月	46.1%	54.0%	▼ 7.9
9月	11.8%	12.1%	▼ 0.3
10月	18.6%	15.9%	△ 2.7
11月	18.1%	14.8%	△ 3.3
12月	26.0%	15.7%	△ 10.3
年間	23.9%	21.9%	△ 2.0

延べ宿泊数 前年同月比

	回答施設数	日本人客 (前年同月比)	外国人客 (前年同月比)	総宿泊客 (前年同月比)
1月	22	△ 25.1%	▼ 0.2%	△ 17.1%
2月	22	▼ 6.8%	▼ 24.6%	▼ 13.3%
3月	22	▼ 40.0%	▼ 9.6%	▼ 26.7%
4月	23	▼ 8.8%	△ 34.6%	△ 5.8%
5月	22	▼ 11.7%	△ 1.4%	▼ 10.1%
6月	22	△ 0.3%	▼ 4.1%	▼ 0.1%
7月	21	▼ 12.6%	▼ 20.0%	▼ 15.5%
8月	22	△ 15.5%	▼ 15.9%	▼ 1.5%
9月	22	▼ 2.1%	▼ 5.0%	▼ 2.5%
10月	22	▼ 2.1%	△ 18.4%	△ 1.1%
11月	22	▼ 10.6%	△ 13.6%	▼ 7.0%
12月	22	▼ 37.7%	△ 17.6%	▼ 29.0%

3. 京都市内の観光市場動向

3.1. 宿泊施設数・客室数

(1) 営業許可施設数・客室数の推移

- 2024年度末（2025年3月末時点）の京都市内の宿泊施設数は3,586軒となり、前年度末の3,452軒から3.9%（134軒）の増加となった。
- 2024年度末（2025年3月末時点）の京都市内の客室数は60,060室となり、前年度末の59,260室から1.3%（800室）の増加となった。

年度末における施設数・客室数の年次推移

	施設数						客室数			
	ホテル 旅館 施設数	簡易宿所 施設数	総施設数	前年比	新規開業	廃業	ホテル 旅館 客室数	簡易宿所 客室数	総客室数	前年比
2014年度 (2015.3月末)	542	460	1,002	-	106	-	26,260	2,929	29,189	-
2015年度 (2016.3月末)	532	696	1,228	△ 22.6%	255	29	26,297	3,489	29,786	△ 2.0%
2016年度 (2017.3月末)	550	1,493	2,043	△ 66.4%	838	23	27,753	6,134	33,887	△ 13.8%
2017年度 (2018.3月末)	575	2,291	2,866	△ 40.3%	909	86	29,172	9,247	38,419	△ 13.4%
2018年度 (2019.3月末)	624	2,990	3,614	△ 26.1%	919	171	33,608	12,539	46,147	△ 20.1%
2019年度 (2020.3月末)	656	3,337	3,993	△ 10.5%	663	284	36,243	17,228	53,471	△ 15.9%
2020年度 (2021.3月末)	679	3,104	3,783	▼ 5.3%	422	632	39,729	16,454	56,183	△ 5.1%
2021年度 (2022.3月末)	680	2,887	3,567	▼ 5.7%	203	419	42,065	16,551	58,616	△ 4.3%
2022年度 (2023.3月末)	650	2,794	3,444	▼ 3.4%	143	266	42,579	16,001	58,580	▼ 0.1%
2023年度 (2024.3月末)	638	2,814	3,452	△ 0.2%	224	216	42,678	16,582	59,260	△ 1.2%
2024年度 (2025.3月末)	630	2,956	3,586	△ 3.9%	225	91	42,257	17,803	60,060	△ 1.3%

月別の施設数・客室数（推計）推移

	施設数						客室数			
	ホテル・ 旅館 施設数	簡易宿所 施設数	総施設数	前年比	新規 開業	廃業	ホテル・ 旅館 客室数	簡易宿所 客室数	総客室数	前年比
2024.1月末	634	2,798	3,432	▼ 0.8%	18	13	42,264	16,410	58,674	▼ 0.0%
2024.2月末	634	2,801	3,435	▼ 0.3%	17	14	42,337	16,467	58,804	△ 0.4%
2024.3月末	638	2,814	3,452	△ 0.2%	25	8	42,678	16,582	59,260	△ 1.2%
2024.4月末	634	2,826	3,460	△ 0.6%	23	15	42,420	16,683	59,103	△ 1.2%
2024.5月末	632	2,822	3,454	△ 0.7%	16	22	42,296	16,690	58,986	△ 0.7%
2024.6月末	631	2,833	3,464	△ 1.5%	17	7	42,238	16,786	59,024	△ 1.5%
2024.7月末	632	2,846	3,478	△ 2.4%	19	5	42,315	16,894	59,209	△ 1.8%
2024.8月末	634	2,857	3,491	△ 2.4%	14	1	42,458	16,990	59,448	△ 1.7%
2024.9月末	635	2,870	3,505	△ 2.7%	17	3	42,535	17,099	59,633	△ 1.8%
2024.10月末	634	2,889	3,523	△ 3.2%	24	6	42,477	17,243	59,720	△ 1.9%
2024.11月末	632	2,906	3,538	△ 3.5%	21	6	42,353	17,376	59,729	△ 1.6%
2024.12月末	628	2,925	3,553	△ 3.7%	24	9	42,094	17,521	59,616	△ 1.5%
2025.1月末	631	2,932	3,563	△ 3.8%	15	5	42,305	17,595	59,900	△ 2.1%
2025.2月末	630	2,942	3,572	△ 4.0%	13	4	42,247	17,687	59,934	△ 1.9%
2025.3月末	630	2,956	3,586	△ 3.9%	22	8	42,257	17,803	60,060	△ 1.3%

注) 客室数は年度末（毎年3月末）時点しか発表されないため、それ以外の月の数値は、年度末の施設あたり客室数をもとに補完推計して算出している。2025年度末の数値が公表され次第、本稿を更新する予定である。

出所) 京都市 保健福祉局「旅館業法に基づく許可施設数の推移」をもとに集計

(2) 2025年に開業した主な宿泊施設（ホテル・旅館）

- 当協会の調査に基づく、2025年以降の主な宿泊施設の開業実績は以下のとおりであり、27施設1,471室となった。

#	施設名など	室数	開業時期
1	ホリデイ・イン京都五条	183	2025/1/29
2	スマートプレイスイン京都四条堀川	42	2025/3/20
3	スマートプレイスイン京都二条城堀川	45	2025/3/20
4	Minn 烏丸五条 京都 Station North	32	2025/3/28
5	ワシントンR&Bホテル京都駅八条口	194	2025/4/4
6	Minn 祇園鴨川	27	2025/4/4
7	スマートプレイスイン京都四条大宮イースト	24	2025/4/26
8	Premium Aaprt MONday京都五条	36	2025/5/20
9	STITCH HOTEL Kyoto	16	2025/6/30
10	変なホテルプレミア 京都駅八条口前	98	2025/7/1
11	コートヤード・バイ・マリオット京都四条烏丸	125	2025/8/27
12	KIORI Hotel Higashino Toin	36	2025年9月
13	KIORI Collection Shinmachi	26	2025年9月
14	KIORI Hotel Takakura	35	2025年9月
15	e Tenpo ~ザ 天保~	1	2025年9月
16	yugen kyoto shijo	58	2025/9/29
17	HANARE by Tokyu Stay	42	2025/9/29
18	KIORI Exec Gojo	118	2025年10月
19	鈴 夢見坂夢子	1	2025/10/1
20	Nazuna京都西本願寺	1	2025/10/1
21	リブマックスホステルズ京都駅前	101	2025/10/6
22	ホテルエスパシオン先斗町	21	2025/10/14
23	KIORI Exec Muromachi	48	2025年11月
24	ガーナーホテル京都四条烏丸	103	2025/11/1
25	unito hotel residence KYOTO STATION North	28	2025/12/5
26	あけくれ京都白川	9	2025/12/15
27	Minn 河原町五条リバーサイド	21	2025/12/19

(3) 2026年以降開業予定の主な宿泊施設（ホテル・旅館）

- 当協会の調査に基づく、2026年以降の主な宿泊施設の開業予定は以下のとおりであり、17施設836室となる見込みである。

#	施設名など	室数	開業時期
1	(仮称) 仏光寺前ホテル	52	2026年
2	キオリコレクション 御幸町通	21	2026年
3	キオリコレクション 錦	12	2026年
4	キオリエグゼ 寺町通	37	2026年
5	帝国ホテル京都	55	2026/3/5
6	カペラ京都	92	2026/3/22
7	トラディモ京都五条・ヒルトンブランドバケーションズクラブ	不明	2026年第1四半期
8	(仮称) 四条烏丸 hotel project	36	2026/5/15
9	(仮称) 河原町ホテル	32	2026年夏頃
10	コートヤード・バイ・マリオット京都駅	270	2026年秋
11	東山七条ホテル新築計画 (仮称)	53	2026年
12	(仮称) 伊勢屋町ホテル	24	2026年
13	(仮称) シャングリ・ラ京都二条城	77	2026年
14	(仮称) 京都杉屋町ホテル	不明	2026年
15	(仮称) 京都寺町通ホテル	不明	2027年
16	(仮称) 西本願寺町 hotel project	28	2027年
17	(仮称) 京都八百屋町ホテル計画新築工事	47	2027年

出所) 建設ニュースなどを元にした京都市観光協会独自調査

3.2. 観光事業者のインバウンド対応力簡易診断（β版）調査結果

(1) 調査の概要

- 京都市観光協会（DMO KYOTO）では、これまで観光関連事業者に対して様々な経営支援を行ってきており、その成果を「観光コンテンツ造成支援ハンドブック」「インバウンド対応力向上ガイドライン」といった有形の書類や、「京都観光モラル推進宣言事業者」の審査基準を初めとした無形の知見として蓄えてきた。
- そこで、Googleが提供する生成AIサービスである「Gemini」のGem機能を活用してこれらの知見を学習させることで、外国人観光客の受け入れ能力を自動的に診断する機能を試作することとした。具体的な機能は、診断対象となる店舗・施設等の名称を入力するだけで、AIがインターネット上から情報を得られる範囲において、診断対象店舗・施設等の接客品質を10項目で5段階評価し、採点結果の解説や改善案を回答するというものである。診断する10項目は以下のとおり。

診断項目	診断内容
①情報更新頻度	当該店舗・施設の公式サイトやSNS公式アカウント等で、新メニューやキャンペーンなどの情報を積極的に発信しているか。
②予約・決済対応	インターネット上で予約・決済ができる機能を設けているか。
③多言語対応	外国語でも閲覧、利用ができるようになっているか。
④デザイン・視認性	わかりやすく、美しいデザインで発信できているか。
⑤口コミ対応	利用者から寄せられる口コミに返信を行うなど、対応できているか。
⑥SEO対策	検索エンジンなどで優先的に表示されるような工夫を行っているか。
⑦営業時間情報更新	営業日時や臨時休業などの情報を更新できているか。
⑧多様性配慮	老若男女を問わず、身体障害や宗教など特別な事情があってもサービスを受けることができ、そのことが事前に確認できるか。
⑨SNS運用	SNSを積極的に活用できているか。
⑩問合せFAQ	顧客からの問合せに丁寧に対応できているか。

- 今回診断対象としたのは、京都市観光協会において例年実施している「京都観光事業者実態調査」への回答事業者（314件）のうち、以下の条件を満たす店舗・施設198件とした。
 - アンケートへの回答に際して、店舗・施設名の申告があった
 - その名称から、AIが一意に店舗・施設を特定することができた
 - 観光客向けの体験を提供しているような、診断に適した業態であると認められた

京 京都インバウンド対応力診断・カスタムGem

Googleマップ

京都インバウンド対応力診断の結果をご報告いたします。

世界遺産・下鴨神社のすぐ南に位置し、大正から昭和初期の建築美を伝える**「旧三井家下鴨別邸」**について、インバウンド対応力および施設特性を分析・診断いたしました。

三井財閥の旧別邸として、意匠を凝らした「主屋」「玄関棟」「茶室」の3棟（すべて重要文化財）と、美しい苔庭・池泉回遊式庭園が融合した、京都の「近代の名建築」を代表するスポットです。

1. 診断スコア

項目	評価	スコア	備考
A	最新の情報更新	5	開館時間、定休日、特別公開（3階望楼など）の情報が公式サイトで正確に管理されています。
B	予約・決済	4	一般見学は予約不要。特別公開や施設貸出については電話・メールでの事前予約制が確立されています。
C	外国語対応	4	多言語解説パネルや音声ガイドが整備されており、海外ゲストも建築の歴史の価値を深く理解できます。
D	デザイン・視認性	5	望楼（3階）から望む景色や、庭園を額縁のように切り取る「額縁庭園」の美しさは、言語を問わず圧倒的です。

Geminiを活用した診断結果の画面サンプル

(2) 診断結果

診断した店舗・施設等を大まかな業界別に分類し、各項目の採点結果の平均値を集計した。

- いずれの業界においても「営業時間情報更新」の評価が高く、5段階評価で4.6となった。ウェブサイトやSNS等で営業時間や臨時休業などの情報を発信することは、顧客対応の基本であり、診断対象となった多くの事業者において対応できていると考えられる。
- 一方で、「SNS運用」の評価は低く、業界全体での評価結果は5段階評価で3.4に留まった。観光客が情報収集のために活用している主要なSNS上で公式アカウントを保有していなかったり、保有していても積極的な運営ができていなかったり、課題を抱えている事業者が多いと考えられる。「口コミ対応」や「問合せ・FAQ」に関する採点も相対的に低かったことから、一方的な発信は行っているが、顧客や一般ユーザーからの働きかけに対する応答などの状況をオンライン上で可視化出来ていない事業者が多いと考えられる。
- 業界別に比較すると、「文化・芸能・娯楽」や「宿泊」業界の評価が高く、「旅行業・観光ガイド」の評価が低かった。
 - 「文化・芸能・娯楽」など、観光客向けに体験を直接提供している事業者は、外国人観光客への対応の良し悪しが業績に直結しやすく、高い水準でのサービス提供を行っている事業者が多いものと考えられる。
 - 「旅行業・観光ガイド」は、業態の性質上、観光客に直接サービスを提供する場合としない場合の情報が混在しやすいため、今回の診断手法においては評価が上がりにくかったものと考えられる。

業界 (診断数)	情報 更新頻度	予約・ 決済対応	多言語 対応	デザイン ・視認性	口コミ 対応	SEO 対策	営業時間 情報更新	多様性 配慮	SNS 運用	問合せ・ FAQ	総合 評価
宿泊 (58)	3.9	4.6	4.2	4.3	3.9	4.3	4.7	3.8	3.1	4.0	4.1
小売・製造 (30)	3.9	3.8	3.3	4.2	2.8	3.8	4.5	3.1	3.4	3.3	3.6
旅行業・観光 ガイド (19)	3.6	3.5	3.2	3.3	3.2	3.4	4.2	3.8	2.8	3.6	3.4
料理飲食 (55)	4.1	4.1	3.7	4.3	3.3	4.0	4.6	3.3	3.6	3.3	3.8
文化・芸能 ・娯楽 (28)	4.6	4.3	4.3	4.5	3.8	4.2	4.8	4.0	3.9	4.3	4.3
全体 (198)	4.0	4.2	3.8	4.2	3.5	4.0	4.6	3.6	3.4	3.7	3.9

(3) 京都観光事業者実態調査との比較分析

診断対象とした事業者が回答した「京都観光事業者実態調査」の回答項目のうち、診断結果に影響を与えそうな項目をいくつか選び、評価しやすいように定量指標化したうえで、診断結果との関係について分析を行った。選定した項目と、指標化の定義は以下のとおり。

指標	指標化の定義
外国人従業員割合	従業員数のうち外国籍を持つ従業員が占める割合。
開業年	開業した年（西暦）。
観光売上割合	2025年の売上のうち、観光客からの売上が占める割合。
観光売上増減	2024年と比べた2025年の売上の増減率。

指標	指標化の定義
域内調達率	売上原価のうち、京都市内の事業者や取引先等から調達し、支払いを行っている割合。
景況楽観度	5段階評価で景況感を聞いた際、最も楽観的な評価を5点として集計した場合の平均値。
京都観光モラル認知度	京都観光行動基準（京都観光モラル）についての認知状況の3段階評価結果を、最も認知している状態を3点として集計した場合の平均値。
市民向け優待事業認知度	市民向けに観光事業者が優待等を提供できるWEBサイト「LINK!LINK!LINK!」についての認知状況の3段階評価結果を、最も認知している状態を3点として集計した場合の平均値。
京都観光モラル取組度	京都観光モラルに関する各種取組の実践状況に関する設問のうち、取り組んでいると回答した項目が占める割合。（全て取り組んでいれば100%となる）

上記の項目について、診断対象店舗・施設における業界別の平均値を集計した結果は以下のとおり。

- 外国人従業員の割合は8.1%で、宿泊業界は15.9%と高い傾向にあった。
- 開業年の平均は1988年（創業から38年）で、小売・製造業が突出して創業歴が長かった。
- 観光売上割合は、「宿泊」や「旅行業・観光ガイド」業界において8割を超える一方で、その他の業界は5割程度に留まっており、2極化した分布となった。
- 前年からの観光売上の増減は、「宿泊」「文化・芸能・娯楽」業界がプラスとなった一方で、その他の業界はマイナスとなった。
- 域内調達率は全体で33.3%となり、「料理飲食」業界が比較的高かった。
- 景況楽観度は、「旅行業・観光ガイド」業界がやや高く、「文化・芸能・娯楽」業界がやや低い結果となり、必ずしも売上の増減とは連動しない傾向となった。
- 京都観光モラルや市民向け優待事業の認知度は「文化・芸能・娯楽」業界が最も高かった。
- 京都観光モラル取組度は「宿泊」業界が最も高かった。

業種	外国人従業員割合	開業年	観光売上割合	観光売上増減(%)	域内調達率(%)	景況楽観度(5段階)	京都観光モラル認知度(3段階)	市民向け優待事業認知度(3段階)	京都観光モラル取組度
宿泊 (58)	15.9%	2009	81.9%	15.3	27.4	2.3	2.1	1.5	77.8%
小売・製造 (30)	0.9%	1921	52.4%	-16.0	31.2	2.5	2.0	1.5	63.2%
旅行業・観光ガイド (19)	9.6%	2010	85.6%	-13.2	22.8	2.8	2.2	1.4	48.1%
料理飲食 (55)	3.3%	2000	50.8%	-13.3	41.5	2.5	1.7	1.4	61.3%
文化・芸能・娯楽 (28)	7.8%	1979	56.9%	8.6	39.2	2.1	2.3	2.0	65.5%
全体 (198)	8.1%	1988	65.1%	-1.7	33.3	2.4	2.0	1.5	65.9%

注) 最も指標が高い（開業年に関しては古い）業界を青色、その逆を赤色で示した。

さらに、診断点数の高さ別で、同様の比較を行った結果は以下のとおり。

- 診断結果が高い事業者では、「外国人従業員割合」「観光売上割合」「京都観光モラル取組度」が高い傾向にあった。ただし、これら全てにおいて、指標が悪ければ診断結果が低いという単純な比例関係までは認められなかった。
- したがって、ある程度インバウンド対応能力が高い段階においては、これらの指標の改善が診断結果の改善につながる可能性はあるが、診断結果が低い場合の要因はこれらの指標以外の何かしらの事情が関与していると考えられる。

診断結果点数	対象施設数	外国人従業員割合	開業年	観光売上割合	観光売上増減(%)	域内調達率(%)	景況楽観度(5段階)	京都観光モラル認知度(3段階)	市民向け優待事業認知度(3段階)	京都観光モラル取組度
～3.5	52	2.6%	1983	68.7%	-22.9	36.0	2.27	1.92	1.38	0.56
3.5～3.9	43	8.2%	1996	58.8%	14.2	31.8	2.61	2.15	1.63	0.67
4.0～4.4	50	6.5%	1977	53.7%	3.0	34.7	2.28	1.94	1.60	0.64
4.5～5.0	53	12.5%	2000	74.1%	2.3	31.8	2.42	1.96	1.51	0.73
全体	198	7.3%	1988	63.7%	-1.7	33.7	2.39	1.98	1.53	0.65

注) 最も指標が高い(開業年に関しては新しい)区分を赤色、その逆を青色で示した。

インバウンド対応力簡易診断 (β版)

本節で紹介した「インバウンド対応力簡易診断 (β版)」を、どなたでもお試しいただくことができます。診断を受けたい場合は、こちらの二次元コードを読み込み、申し込みフォームに必要事項を記入してご申請ください。申請後に表示されるURLから、診断機能をご利用いただけます。利用にあたっての制限はありません。診断結果に対してお気づきの点などございましたら、担当までお問い合わせください。



公益社団法人 京都市観光協会 (DMO KYOTO)
 企画推進課 マーケティング担当 那須、堀江
marketing@kyokanko.or.jp

3.3. 観光関連産業の雇用動向

(1) 月末時点の雇用保険 被保険者数

- 京都府労働局が毎月末に発表する業種別の雇用保険 被保険者数（労働者数に近似）について、観光業界と比較的関連の強い4業種を対象に、2019年以後の年末時点での推移を確認した。4業種計では、2025年末時点の被保険者数は212,038人で、前年同月比は1.0%増となった。宿泊・飲食サービス業に限ると44,743人で2019年以後で最多、前年同月比2.6%増となっており、外国人観光客を中心とした観光需要の増加を背景に、宿泊施設や飲食店が増加し、それに伴って労働者数が増加したものと考えられる。

月末時点の雇用保険 被保険者数

調査 時点	運輸業 郵便業		卸売業 小売業		宿泊業, 飲食サービス業		生活関連サービス業, 娯楽業		4業種計		全業種	
		前年 同月比(%)		前年 同月比(%)		前年 同月比(%)		前年 同月比(%)		前年 同月比(%)		前年 同月比(%)
2019年 12月	45,590	—	112,294	—	42,895	—	17,273	—	218,052	—	541,727	—
2020年 12月	45,610	△ 0.0	111,528	▼ 0.7	43,323	△ 1.0	17,114	▼ 0.9	217,575	▼ 0.2	545,283	△ 0.7
2021年 12月	45,449	▼ 0.4	109,600	▼ 1.7	42,905	▼ 1.0	17,453	△ 2.0	215,407	▼ 1.0	545,607	△ 0.1
2022年 12月	44,597	▼ 1.9	108,010	▼ 1.5	42,787	▼ 0.3	17,039	▼ 2.4	212,433	▼ 1.4	544,715	▼ 0.2
2023年 12月	43,088	▼ 3.4	106,882	▼ 1.0	41,722	▼ 2.5	16,865	▼ 1.0	208,557	▼ 1.8	543,568	▼ 0.2
2024年 12月	43,414	△ 0.8	106,194	▼ 0.6	43,589	△ 4.5	16,752	▼ 0.7	209,949	△ 0.7	545,242	△ 0.3
2025年 12月	43,410	▼ 0.0	107,097	△ 0.9	44,743	△ 2.6	16,788	△ 0.2	212,038	△ 1.0	551,423	△ 1.1

(2) 常用的雇用の求人倍率

- 常用的雇用の求人倍率（労働者一人当たりの求人募集数）について、観光業界と比較的関連の強い5業種を対象に、2019年以後の年末時点での推移を確認したところ、観光関連業界は、他業界を含めた全業種の平均値と比較して求人倍率が高く、雇用機会の多い業界であることがわかる。
- とくに、建設業界は求人倍率が高く、2022年から4年連続で高い水準で推移している。万博終了後もマンションや宿泊施設などの建設需要が継続していることで求人倍率が低下することはなく、引き続き労働力が不足している状況が続いていると考えられる。
- 自動車運転業界は、2024年から2年連続で前年同月から増加しており、2025年末時点では求人倍率が3.9となった。観光客数の増加により自動車運転業務の需要が増えていることに加え、運輸業界における働き方改革（時間外労働の上限規制：所謂2024年問題）による労働力不足が影響しているものと考えられる。

常用的雇用の求人倍率

調査時点	飲食物調理		接客・給仕		自動車運転		建設		清掃		全業種	
	前年同月差 (pts)	前年同月差 (pts)	前年同月差 (pts)	前年同月差 (pts)	前年同月差 (pts)	前年同月差 (pts)	前年同月差 (pts)	前年同月差 (pts)	前年同月差 (pts)	前年同月差 (pts)	前年同月差 (pts)	
2019年12月	3.1	—	2.6	—	4.4	—	6.9	—	0.9	—	1.5	—
2020年12月	1.1	▼ 2.0	1.2	▼ 1.4	2.8	▼ 1.6	5.8	▼ 1.1	0.6	▼ 0.3	1.0	▼ 0.5
2021年12月	1.8	△ 0.7	1.5	△ 0.3	3.1	△ 0.3	5.5	▼ 0.3	0.7	△ 0.1	1.1	△ 0.1
2022年12月	2.8	△ 1.0	2.7	△ 1.2	3.7	△ 0.6	7.0	△ 1.5	1.2	△ 0.5	1.3	△ 0.2
2023年12月	2.4	▼ 0.4	2.1	▼ 0.6	3.1	▼ 0.6	6.6	▼ 0.4	1.4	△ 0.2	1.2	▼ 0.1
2024年12月	2.5	△ 0.1	1.9	▼ 0.2	3.3	△ 0.2	6.6	△ 0.0	1.6	△ 0.2	1.3	△ 0.1
2025年12月	2.5	△ 0.0	1.8	▼ 0.1	3.9	△ 0.6	7.0	△ 0.4	1.2	▼ 0.4	1.3	△ 0.0

京都府における職業別求人倍率の推移

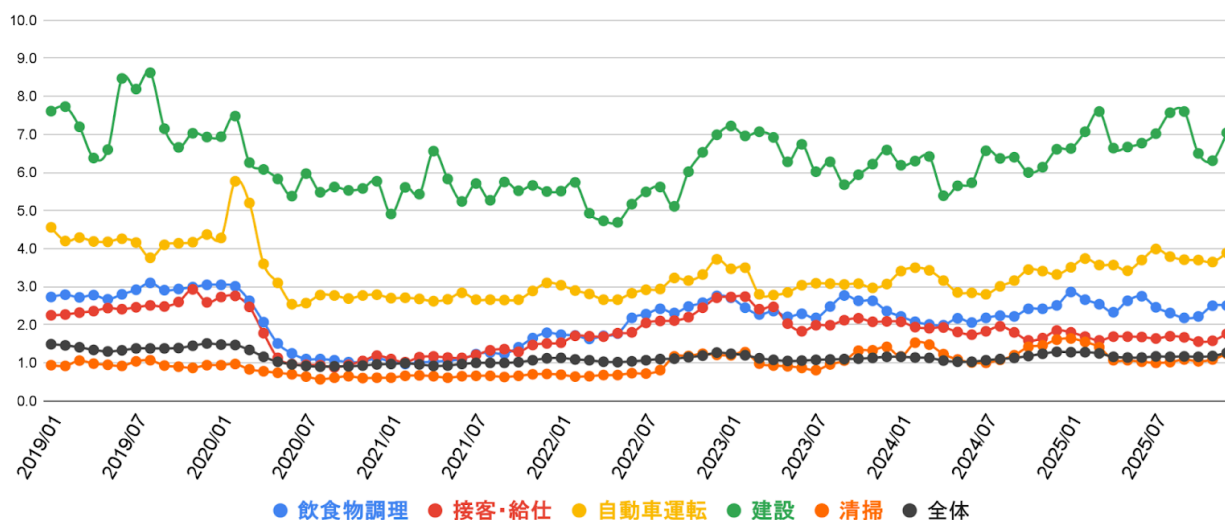

(3) 中途採用時の賃金水準

- 中途採用時の賃金水準について、観光業界と比較的関連の強い6業種を対象に推移を確認したところ、2025年も2024年に引き続き物価高に対応する賃金引上げがおこなわれ、情報通信業以外は全体的に賃金水準が上昇した。
- 業界内では、建設業の賃金水準が比較的高く推移していることには変わりはないものの、時間外労働規制変更による人手不足の影響により、特に2025年は運輸業の賃金水準が顕著に増加している。なお、参考として掲載した情報通信産業においては、全体的に賃金水準が高く、上昇傾向が続いていたが、2025年では前年同期比が減少に転じ、他業種とは対照的な傾向となった。

中途採用時の賃金水準(万円)

調査時期		サービス業		飲食・宿泊業		運輸業		卸売・小売業		建設業		情報通信業		生活関連・娯楽業	
年	月期	賃金水準	前年同期比(%)	賃金水準	前年同期比(%)	賃金水準	前年同期比(%)	賃金水準	前年同期比(%)	賃金水準	前年同期比(%)	賃金水準	前年同期比(%)	賃金水準	前年同期比(%)
2019	01-03	23.2	—	22.6	—	23.8	—	22.6	—	24.3	—	25.4	—	20.0	—
	04-06	23.4	—	22.7	—	24.0	—	22.5	—	23.2	—	27.7	—	21.0	—
	07-09	22.7	—	23.7	—	23.3	—	22.8	—	23.6	—	26.7	—	21.4	—
	10-12	22.6	—	23.7	—	23.2	—	22.5	—	23.9	—	26.2	—	20.6	—
2020	01-03	22.3	▼ 3.9	24.0	△ 6.2	23.2	▼ 2.5	23.3	△ 3.1	24.7	△ 1.6	28.1	△ 10.6	21.4	△ 7.0
	04-06	22.3	▼ 4.7	23.4	△ 3.1	24.0	△ 0.0	23.2	△ 3.1	24.2	△ 4.3	29.7	△ 7.2	21.0	△ 0.0
	07-09	22.7	△ 0.0	23.6	▼ 0.4	23.7	△ 1.7	23.2	△ 1.8	24.4	△ 3.4	28.5	△ 6.7	21.4	△ 0.0
	10-12	21.8	▼ 3.5	23.0	▼ 3.0	23.3	△ 0.4	22.9	△ 1.8	24.4	△ 2.1	26.4	△ 0.8	22.2	△ 7.8
2021	01-03	21.4	▼ 4.0	23.0	▼ 4.2	23.8	△ 2.6	23.9	△ 2.6	23.5	▼ 4.9	28.3	△ 0.7	21.0	▼ 1.9
	04-06	22.3	△ 0.0	22.2	▼ 5.1	24.6	△ 2.5	23.5	△ 1.3	24.3	△ 0.4	27.8	▼ 6.4	21.7	△ 3.3
	07-09	22.0	▼ 3.1	23.2	▼ 1.7	23.7	△ 0.0	22.8	▼ 1.7	25.2	△ 3.3	30.7	△ 7.7	20.7	▼ 3.3
	10-12	21.9	△ 0.5	23.0	△ 0.0	24.9	△ 6.9	23.3	△ 1.7	24.2	▼ 0.8	30.0	△ 13.6	20.9	▼ 5.9
2022	01-03	22.3	△ 4.2	23.1	△ 0.4	24.5	△ 2.9	23.2	▼ 2.9	25.6	△ 8.9	31.9	△ 12.7	21.0	△ 0.0
	04-06	22.8	△ 2.2	23.2	△ 4.5	24.4	▼ 0.8	23.4	▼ 0.4	25.2	△ 3.7	30.7	△ 10.4	21.2	▼ 2.3
	07-09	22.7	△ 3.2	23.8	△ 2.6	24.7	△ 4.2	23.4	△ 2.6	24.7	▼ 2.0	33.7	△ 9.8	21.4	△ 3.4
	10-12	21.7	▼ 0.9	23.7	△ 3.0	24.3	▼ 2.4	23.2	▼ 0.4	25.3	△ 4.5	32.9	△ 9.7	21.0	△ 0.5
2023	01-03	22.9	△ 2.7	24.4	△ 5.6	24.8	△ 1.2	24.1	△ 3.9	25.9	△ 1.2	32.1	△ 0.6	21.9	△ 4.3
	04-06	22.8	△ 0.0	24.1	△ 3.9	24.6	△ 0.8	24.0	△ 2.6	25.4	△ 0.8	32.3	△ 5.2	21.5	△ 1.4
	07-09	22.6	▼ 0.4	25.0	△ 5.0	24.1	▼ 2.4	24.7	△ 5.6	25.5	△ 3.2	33.1	▼ 1.8	22.9	△ 7.0
	10-12	24.0	△ 10.6	25.0	△ 5.5	24.1	▼ 0.8	24.4	△ 5.2	25.9	△ 2.4	33.9	△ 3.0	22.4	△ 6.7
2024	01-03	23.3	△ 1.7	25.7	△ 5.3	24.4	▼ 1.6	25.1	△ 4.1	26.3	△ 1.5	35.2	△ 9.7	23.2	△ 5.9
	04-06	23.7	△ 3.9	25.3	△ 5.0	24.2	▼ 1.6	24.7	△ 2.9	25.9	△ 2.0	34.5	△ 6.8	22.6	△ 5.1
	07-09	23.7	△ 4.9	26.1	△ 4.4	23.5	▼ 2.5	25.0	△ 1.2	26.2	△ 2.7	35.2	△ 6.3	22.1	▼ 3.5
	10-12	23.6	▼ 1.7	25.6	△ 2.4	24.1	△ 0.0	24.6	△ 0.8	25.8	▼ 0.4	35.2	△ 3.8	23.7	△ 5.8
2025	01-03	24.0	△ 3.0	25.4	▼ 1.2	25.6	△ 4.9	25.5	△ 1.6	26.9	△ 2.3	34.0	▼ 3.4	23.5	△ 1.3
	04-06	24.0	△ 1.3	25.2	▼ 0.4	25.1	△ 3.7	25.3	△ 2.4	27.1	△ 4.6	32.2	▼ 6.7	22.7	△ 0.4
	07-09	24.0	△ 1.3	26.2	△ 0.4	26.1	△ 11.1	25.8	△ 3.2	25.9	▼ 1.1	32.5	▼ 7.7	23.8	△ 7.7
	10-12	24.7	△ 4.7	26.4	△ 3.1	25.6	△ 6.2	26.0	△ 5.7	27.8	△ 7.8	33.3	▼ 5.4	23.8	△ 0.4

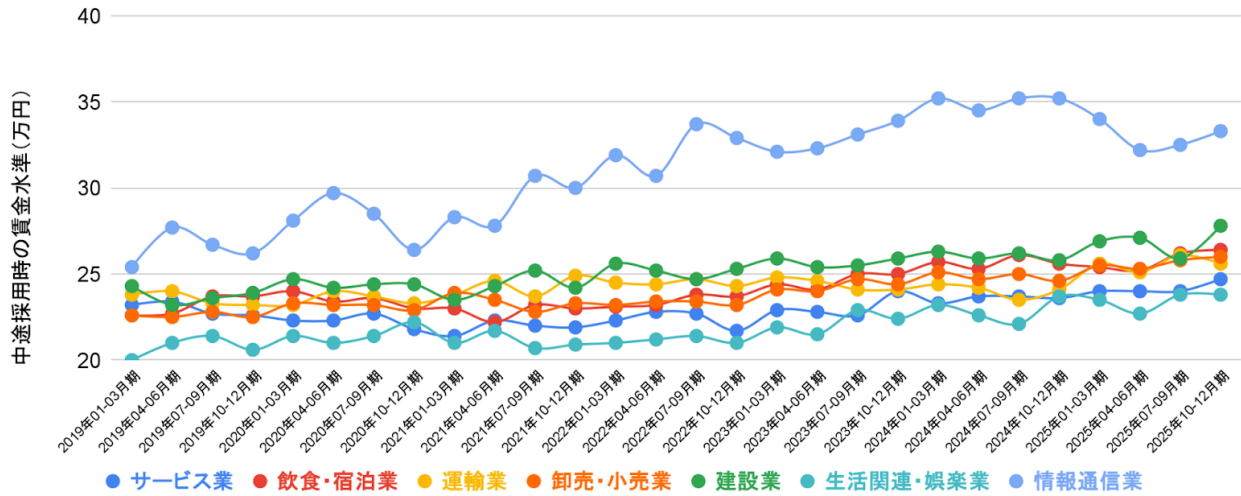

出所) 京都府労働局「職業安定業務指標等」

(4) 賃金水準の比較

- 賃金構造基本統計調査の結果を用いて、京都府における全産業の賃金水準と、宿泊・飲食サービス業の賃金水準を、一般労働者・短時間労働者それぞれについて比較した。
- 一般労働者においては、2024年に宿泊・飲食サービス業の賃金水準が増加し、全産業と同水準(99.8%)にまで上昇した。主たる要因として賞与特別給与額が大幅な伸長※が挙げられる。

業界別・労働形態別賃金水準 (万円)

年	一般労働者					短時間労働者				
	全産業		宿飲サ		宿飲サ / 全産業 (%)	全産業		宿飲サ		宿飲サ / 全産業 (%)
	賃金水準	前年比 (%)	賃金水準	前年比 (%)		賃金水準	前年比 (%)	賃金水準	前年比 (%)	
2019	39.8	△ 0.1	33.0	△ 13.4	83.1	10.5	△ 1.8	6.0	▼ 5.7	56.7
2020	40.4	△ 1.6	32.3	▼ 2.2	80.0	10.5	▼ 0.5	6.4	△ 6.8	60.9
2021	40.5	△ 0.3	32.6	△ 0.8	80.4	10.6	△ 0.7	7.2	△ 13.3	68.4
2022	39.6	▼ 2.3	30.1	▼ 7.6	76.0	9.9	▼ 6.0	6.8	▼ 5.3	68.9
2023	41.4	△ 4.6	31.0	△ 3.0	74.8	10.4	△ 5.0	6.2	▼ 8.8	59.9
2024	42.7	△ 3.0	42.6	△ 37.4	99.8	11.5	△ 10.3	6.3	△ 1.3	55.0

- 宿飲サ：日本標準産業分類における「大分類M - 宿泊業，飲食サービス業」 / 全産業：宿飲サを含む全ての産業分類
- 一般労働者：短時間労働者以外の労働者 / 短時間労働者：1日の所定労働時間が一般の労働者よりも短い又は1日の所定労働時間が一般の労働者と同じでも1週の所定労働日数が一般の労働者よりも少ない労働者。
- 賃金水準は平均月収により表記。短時間労働者の平均月収は、月あたり実労働日数、日労働時間、平均時給を元に算出。
- ※ 企業規模10人以上・5-9人の双方で、京都府の宿泊・飲食サービス業の「年間賞与その他特別給与額」が719.5千円に増加した。データの正誤について厚生労働省に確認したところ「原理的に誤りは発生し得ない。双方で同値となる場合もある」との回答を得た。

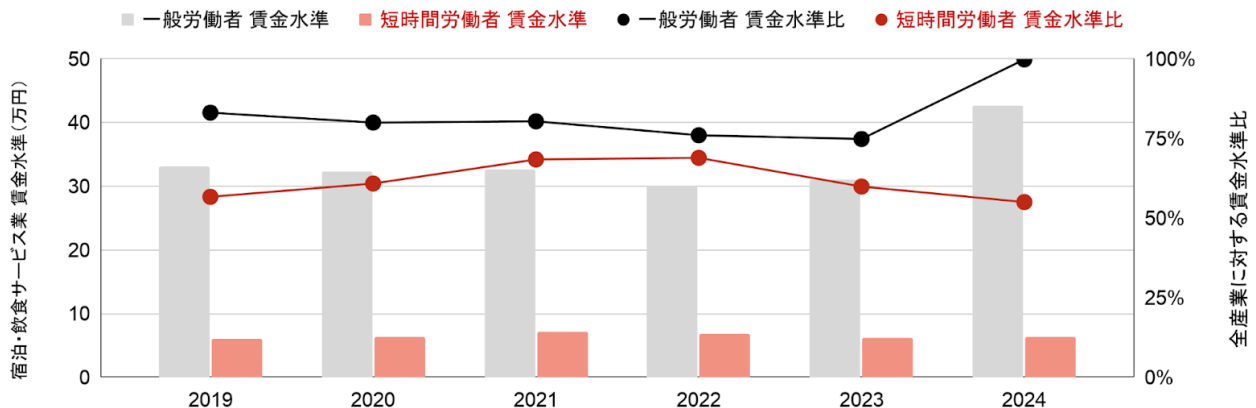

3.4. ビッグデータにもとづく京都市内の人流・滞在状況

(1) 市内39地点の日本人来街者数の実績

- スマートフォンの位置情報に基づく市内39地点の来街者の指数（2023年1月から2024年12月の平均値を100とする）は、2025年は94.2となり、2024年の100.7から6.5ポイント減となった。

	2025年	2024年	2023年
指数（平均）	94.2	100.7	99.3

京都市内39地点における日本人来街者指数の推移

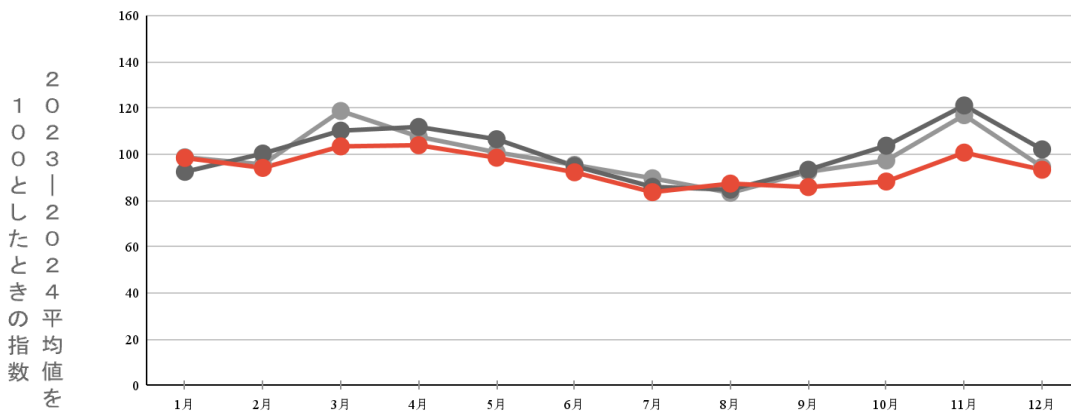

	1月	2月	3月	4月	5月	6月	7月	8月	9月	10月	11月	12月
2023	98.8	95.7	118.8	107.7	100.9	95.5	89.7	83.4	92.5	97.4	117.0	94.6
2024	92.5	100.4	110.3	111.9	106.6	95.0	86.0	84.8	93.4	103.8	121.2	102.2
2025	98.5	94.2	103.5	104.0	98.6	92.3	83.7	87.4	85.9	88.3	100.8	93.4

(2) エリア別来街者指数（前年比）

- エリア別の指数の前年比をみると、39地点中、京北、百万遍、哲学の道など9地点が前年を上回ったものの、30地点は前年を下回った。

京都市内39地点における 2025年日本人来街者指数 前年同月比増減率

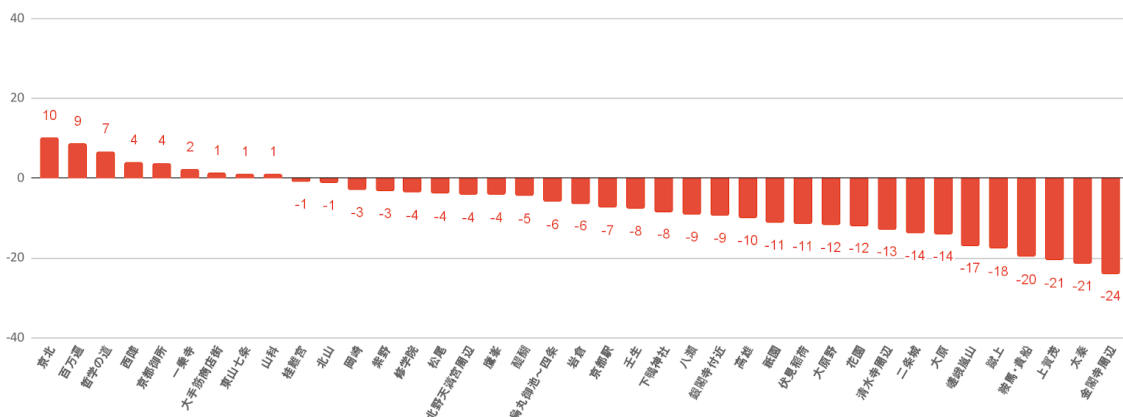

出所) データ提供:KDDI・技研商事インターナショナル「KDDILocation Analyzer」

調査に用いたデータは au(KDDI)スマートフォンの位置情報ビッグデータ。(auスマートフォンユーザーからの同意に基づき取得し、個人が特定できない形式に加工した位置情報および属性(性別・年齢層)情報データ)

- データには 20 歳未満,およびインバウンド観光利用者のデータは含まれません。
- 分析結果の数値は全人口推計値(サンプルを、国勢調査の市区町村別・性年代別人口に基づいて拡大した値)となります。

3.5. 京都市内4百貨店の売上げ

- 京都市内4百貨店における2025年の免税件数は、2024年から1.3%増となった。
- 免税売上額は433億円となり、統計開始以来最高額となった2024年の505億円から14.2%減となった。免税以外も含む総売上額は2,559億円となり、これに占める免税売上の割合も16.9%となった。春から夏にかけて円高に寄っていたことや高額商品購入需要の一服などにより免税売上単価や件数が減少していたことに加え、11月以降に中国政府が訪日自粛を要請したことの影響で減少したと考えられる。
- 1人あたりの免税単価は約7万円となり、前年の約9万円から下落した。

年間値まとめ

	2025年	2024年	前年比 前年差
免税件数	561,531	554,398	△ 1.3%
免税単価 (円)	77,113	91,039	▼ 15.3%
免税売上額 (億円)	433	505	▼ 14.2%
総売上額 (億円)	2,559	2,633	▼ 2.8%
免税売上割合	16.9%	19.2%	▼ 2.3 pts

注) 総売上額には免税対象とならない飲食サービス売上(税別)も含まれる。

国・地域別構成比

順位	2025年		2024年	
	国・地域	構成比	国・地域	構成比
1	中国	58.2%	中国	58.5%
2	台湾	8.9%	台湾	9.7%
3	アメリカ	7.7%	アメリカ	6.5%
4	香港	4.2%	香港	5.7%
5	韓国	2.9%	韓国	4.8%

	免税件数		
	2025年	2024年	前年比
1月	50,214	29,990	△ 67.4%
2月	46,276	36,412	△ 27.1%
3月	47,957	43,617	△ 10.0%
4月	49,198	50,730	▼ 3.0%
5月	47,039	53,118	▼ 11.4%
6月	45,240	51,329	▼ 11.9%
7月	41,989	50,616	▼ 17.0%
8月	41,198	39,828	△ 3.4%
9月	42,684	42,365	△ 0.8%
10月	53,525	49,292	△ 8.6%
11月	49,720	51,773	▼ 4.0%
12月	46,491	55,328	▼ 16.0%

	免税売上（万円）		
	2025年	2024年	前年比
1月	441,227	245,433	△ 79.8%
2月	368,977	336,352	△ 9.7%
3月	341,246	395,491	▼ 13.7%
4月	358,137	511,563	▼ 30.0%
5月	306,416	590,718	▼ 48.1%
6月	297,950	511,399	▼ 41.7%
7月	289,887	488,571	▼ 40.7%
8月	291,013	342,221	▼ 15.0%
9月	301,658	310,947	▼ 3.0%
10月	444,542	395,903	△ 12.3%
11月	445,803	441,336	△ 1.0%
12月	443,265	477,238	▼ 7.1%

	免税単価 (円)		
	2025年	2024年	前年比
1月	87,869	81,838	△ 7.4%
2月	79,734	92,374	▼ 13.7%
3月	71,157	90,674	▼ 21.5%
4月	72,795	100,840	▼ 27.8%
5月	65,141	111,209	▼ 41.4%
6月	65,860	99,632	▼ 33.9%
7月	69,039	96,525	▼ 28.5%
8月	70,638	85,925	▼ 17.8%
9月	70,672	73,397	▼ 3.7%
10月	83,053	80,318	△ 3.4%
11月	89,663	85,244	△ 5.2%
12月	95,344	86,256	△ 10.5%

	総売上 (万円)		
	2025年	2024年	前年比
1月	2,218,489	1,983,527	△ 11.8%
2月	1,839,151	1,871,115	▼ 1.7%
3月	2,244,894	2,329,883	▼ 3.6%
4月	1,959,817	2,123,291	▼ 7.7%
5月	1,876,079	2,247,646	▼ 16.5%
6月	2,064,942	2,281,886	▼ 9.5%
7月	2,021,554	2,254,021	▼ 10.3%
8月	1,811,865	1,797,326	△ 0.8%
9月	1,913,245	1,947,732	▼ 1.8%
10月	2,204,273	2,090,928	△ 5.4%
11月	2,396,908	2,346,094	△ 2.2%
12月	3,040,775	3,056,546	▼ 0.5%

	免税割合		
	2025年	2024年	前年差
1月	19.9%	12.4%	△ 7.5pts
2月	20.1%	18.0%	△ 2.1pts
3月	15.2%	17.0%	▼ 1.8pts
4月	18.3%	24.1%	▼ 5.8pts
5月	16.3%	26.3%	▼ 9.9pts
6月	14.4%	22.4%	▼ 8.0pts
7月	14.3%	21.7%	▼ 7.4pts
8月	16.1%	19.0%	▼ 2.9pts
9月	15.8%	16.0%	▼ 0.2pts
10月	20.2%	18.9%	△ 1.3pts
11月	18.6%	18.8%	▼ 0.2pts
12月	14.6%	15.6%	▼ 1.0pts

3.6. 京都総合観光案内所（京なび）利用者数 ※ JR京都駅ビル2階

相談者数・来所者数

	2025年	2024年	前年比・差
日本人	177,162	195,275	▼ 9.3%
外国人	198,310	208,335	▼ 4.8%
合計	375,472	403,610	▼ 7.0%
外国人比率	52.8%	51.6%	△ 1.2pts
来所者数 (自動カウント機による)	795,465	865,705	▼ 8.1%

月別相談者数

	2025年	2024年	前年比・差
1月	22,623	24,395	▼ 7.3%
2月	22,485	28,312	▼ 20.6%
3月	38,214	42,431	▼ 9.9%
4月	39,500	38,445	△ 2.7%
5月	34,156	37,380	▼ 8.6%
6月	25,302	30,040	▼ 15.8%
7月	24,594	31,334	▼ 21.5%
8月	26,747	28,076	▼ 4.7%
9月	27,810	29,820	▼ 6.7%
10月	40,186	36,067	△ 11.4%
11月	43,952	44,072	▼ 0.3%
12月	29,903	33,238	▼ 10.0%

外国人相談者における国・地域別割合

順位	2025年		2024年	
	国・地域	構成比	国・地域	構成比
1	アメリカ	14.3%	アメリカ	12.7%
2	中国	7.7%	中国	8.7%
3	フランス	7.7%	オーストラリア	7.5%
4	オーストラリア	7.6%	フランス	7.2%
5	イタリア	5.9%	台湾	6.6%

3.7. 日本人の京都観光訪問意向（行こう指数）

- 「行こう指数」（インターネット上における京都観光への訪問意向に関するデータをもとに2023年～2024年の平均値を100として集計）は、2025年の年間平均指数は97.5となり、2024年の年間平均指数101.1を下回った。日本人延べ宿泊数は前年から約10%減少していることと比較すると、日本人の京都訪問意向は一定の水準を維持していることから、日帰り観光や京都市域以外での宿泊を選ぶ傾向があった可能性が考えられる。

日本人における京都観光訪問意向指数（行こう指数）の推移

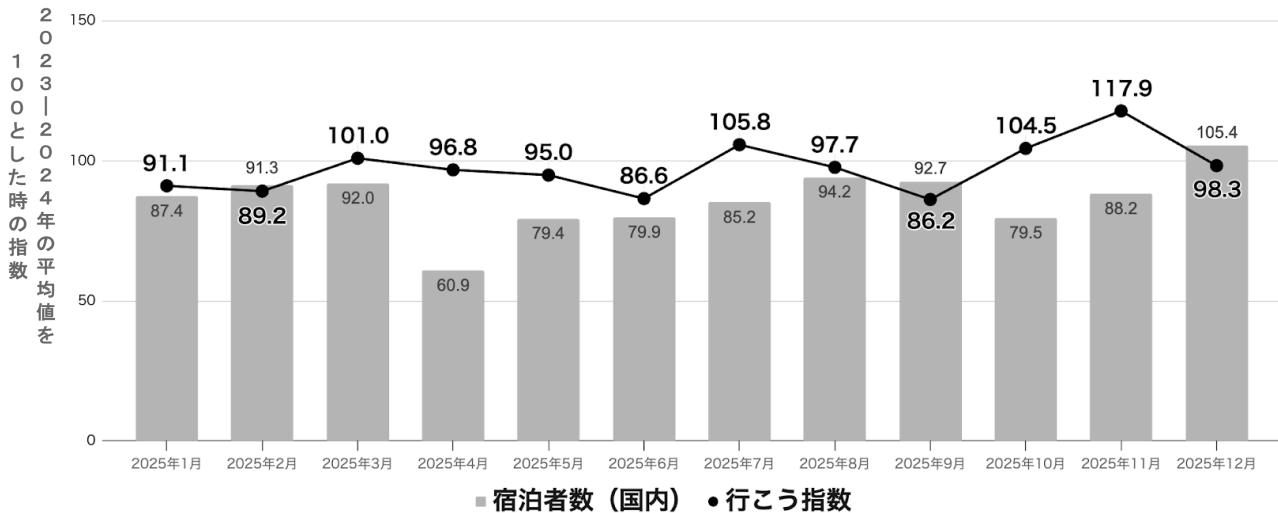

出所) VLeライナック社「i-Catch」、Google「Googleトレンド」、ヴァリューズ社「Dockpit」、当協会運営「京都観光Navi」データを活用し独自に集計

3.8. 2025年の国内旅行者の動向に関する特別調査

(1) 調査概要

- 京都観光の市場動向を質的な観点から把握することを目的として、京都市への旅行を予定している国内旅行者を対象に、訪問時の動態に関連するトピックについて調査を行った。
- 匿名自記式によるwebアンケート調査により実施した。
- 遠方からの来訪者と近隣からの来訪者は動態は異なると考えられることから、滋賀県、京都府、大阪府、兵庫県、奈良県を「日帰り圏」、その他の都道府県を「宿泊圏」とした。
- その他、調査設計に係る詳細は以下の通りである。

対象	回答時点において、以下すべてを満たす者。 ・日本国内に居住 ・過去1年以内に、国内旅行を実施した。 ・今後1年以内に、京都市への旅行を予定している。
標本	調査1回あたり400票程度。「宿泊圏」および「日帰り圏」における、過去1年以内に国内旅行を行った人の年代別構成比を、以下資料を元に算出し、回収目標数として割り付け。 ・住民基本台帳年齢階級別人口（都道府県別） ・旅行・観光消費動向調査 ※調査実施月を含む直近の結果を用いる（7月実施の場合は7-9月期集計表）

(2) 調査結果および考察

a) 大阪万博への訪問意向・訪問状況

- 大阪・関西万博について、2025年6月中旬に今後の訪問意向を、会期終了後の10月下旬に実際の訪問状況を、それぞれ調査した。結果は下表の通りである。
- 日帰り圏においては、6月時点の「行く予定はない / 行く可能性はない」の回答率73.6%に対して、10-11月時点の「万博には一度も行かなかった」の回答率は56.2%であり、当初の予定を変更して万博を訪問した旅行者が一定数存在したことが示唆された。

		宿泊圏	日帰り圏	全体
京都市への旅行の前後で、続けて (帰宅することなく、1回の旅行の中で) 大阪万博にも行く予定はありますか？		n=319	n=36	
※調査期間 2025/ 06/09 - 06/20	行く予定がある / 行く可能性がある	30.0%	26.4%	33.3%
	行く予定はない / 行く可能性はない	70.0%	73.6%	66.7%
大阪・関西万博についてお伺いします。 会期中のあなたの訪問状況について、もっとも近いものをお選びください。		n=320	n=35	
※調査期間 2025/ 10/23 - 11/06	万博に行った。さらに、万博の前または後に、続けて (一度帰宅することなく) 京都市にも行く旅行が1回以上あった。	18.0%	14.4%	17.7%
	万博には行ったが、万博の前または後に、続けて (一度帰宅することなく) 京都市にも行く旅行はしなかった。	13.6%	29.3%	15.1%
	万博には一度も行かなかった。	68.4%	56.2%	67.2%

※ 各調査のサンプル数 (n=)は、ウェイトバック集計による重み付け後の値。

- 10-11月調査の結果と、大阪・関西万博の来場者数データ等を用いて、万博の前後に引き続いて行った京都市への旅行により創出された宿泊需要を推計した。結果は次頁表の通りである。

		宿泊圏	日帰り圏	合計
大阪・関西万博 会期中の累計来場者数（国内在住者） ^{*1}		915.3 万人	1,642.7万人	2,558.0万人
2025年10-11月 調査の結果	直近1年以内に京都訪問意向がある人の割合 ^{*2}	20.7 %		
		189.5万人	340.0万人	529.5万人
	万博の前後に続けて京都市への旅行を実施した人の回答率	18.0 %	14.4 %	—
	京都市への旅行 実施者数	34.1 万人	49.0 万人	83.1万人
京都市を訪問する 日本人観光客の 宿泊率 ^{*3}	宿泊率	—	—	17.9 %
	宿泊者数	—	—	14.9 万人
大阪・関西万博会期中（2025年4-10月）の京都市内の日本人の平均宿泊日数 ^{*4}		—	—	1.52 泊 / 人回
万博の前後に行った京都市への旅行により創出された宿泊需要		—	—	22.8 万人泊

*1 大阪・関西万博入場者数（関係者入場証分を除く）都道府県別データを元に集計 / 出典：大阪・関西万博公式Webサイト

*2 直近の京都訪問意向がない人が万博の前後で京都へ立ち寄ったかどうかについての調査結果はない。そこで、万博による需要誘発効果の過大推計を避けるために、京都訪問意向がない人については、万博の前後で京都への立ち寄りは無かったと仮定する。

*3 2024年の日本人観光客数と日本人宿泊客数（いずれも推計値）から算出 / 出典：2024年京都観光総合調査

*4 本報告内「1.7 1人当たり平均宿泊数 - 日本人の1人当たり宿泊数（泊）」掲載データを元に算出

- 参考として、推計結果である約22.8万人泊の宿泊需要を2024年の京都市における国内旅行者の宿泊需要と比較すると、通年の宿泊延べ数の2.4%に相当する。
- ただし、万博開催の影響で京都旅行の需要が減ったこと（例：例年行っている京都への旅行を万博訪問に振り替えた等）も想定される。したがって、万博開催による純粋な需要誘発効果は、今回の推計による「万博のプラス効果」から、上記の「万博のマイナスの効果」を差し引くことによって、初めて求められることになる。
- なお、旅行・観光消費動向調査（2025年年間値速報）では、2025年における日本人国内延べ旅行者数（宿泊旅行）は前年比2.5%増であった。普段は旅行に行かない人が万博をきっかけに旅行したことで需要が増加したのだとすると、上記の「万博のプラスの効果」から「万博のマイナスの効果」を差し引いたとして、多少はプラスの効果が残ったものと考えられる。

b) 京都市への旅行に影響を及ぼす要素（2025/11/25 - 12/03 調査実施）

あなたが予定している京都市への旅行について、実施時期や旅程、訪問先等の決定に影響を及ぼす要素を、以下からいくつでもお選びください。

影響を及ぼす要素（選択肢）	選択率		
	宿泊圏	日帰り圏	
国際関係の変化により、中国からの訪日旅行者が増える可能性があるとの報道	20.5%	27.5%	
寺社の特別公開、コンサートやライブ、特別展などのイベント	15.7%	15.4%	
宿泊施設や観光施設の新規オープン	14.0%	10.8%	
補助金の支給や税制改正などによる臨時収入	12.0%	4.5%	
京都市周辺でのクマの出没情報	11.2%	8.8%	
ふるさと納税（返礼品として旅行券を受領した等）	8.3%	9.8%	
この中には一つもない	18.3%	23.4%	

※ サンプル数（n=）は、ウェイトバック集計による重み付け後の値。

- 宿泊圏・日帰り圏いずれにおいても、もっとも多く選ばれた要素は「国際関係の変化により、中国からの訪日旅行者が減少する可能性があるとの報道」、次点は「この中には一つもない」であった。
- 「補助金の支給や税制改正などによる臨時収入」の選択率は、宿泊圏では12.0%、日帰り圏では4.5%であった。臨時収入を旅行に充てる場合、宿泊を伴う遠方の目的地が選択される可能性が示唆される。
- 「京都市周辺でのクマの出没情報」の選択率は、宿泊圏では11.2%、日帰り圏では8.8%であった。2025年秋季には全国でクマの出没がみられ、京都市においても目撃情報があった。京都市観光協会では10月下旬以降、公式web・SNS等による観光客向けの情報発信を行った。

(3) 参考：京都市タビマエ調査の紹介

- 京都市観光協会（DMO KYOTO）は、市内主要宿泊施設の協力を得て、平均客室稼働率・平均客室単価、延べ宿泊客数（推計値）と、今後数ヶ月間の予測値を月次公開している。
- これらの予測値は過去の実績データに基づくことから、一定の信頼性が担保される一方で、急激な需要変動や、新たなニーズ・社会環境等の影響を予測できない点に課題があった。
- 以上の課題を踏まえ、近い将来に発生する需要を直接、定常的に把握可能な調査手法の確立を目的として、2025年6月に「京都市タビマエ調査（以下、タビマエ調査）」を開始した。
- 同調査では、「今後1年以内に、京都市への旅行を予定している人」に対して、具体的な旅行予定時期（何か月後か）、京都市への宿泊予定日数等を聴取している。同内容の調査を毎月継続して実施し、各月の回答結果を横断的に集計分析することで、任意の月における宿泊需要が、何ヶ月前にどの程度発生するのかを把握することを企図する。

設問

- Q1. 京都市への旅行を予定している時期（回答時点からみて「およそ●ヶ月後」で12区分、択一回答）
- Q2. 一緒に旅行をする予定の人数
- Q3. 京都市への滞在予定日数
- Q4. 京都市の宿泊予定先の価格帯（2026年3月以降の京都市宿泊税の課税標準に準じて5区分、択一回答）
- Q5. （実施月により変更）

- 本節で紹介した、国内旅行者の動向に関わる調査結果は、2025年中に実施したタビマエ調査のうち、毎月変更するQ5の結果の一部を抜粋したものである。
- 本報告の執筆時点までに、2025年6月から2026年2月までのタビマエ調査が完了した。引き続き継続的な調査を行うとともに、12ヶ月分の回答結果が蓄積され次第、通年での集計分析に着手する予定である。

3.9. SNS調査結果

(1) 背景と目的

- 京都市観光協会（DMO KYOTO）は、観光需要の集中によって生じる課題への対策、および需要分散につながる行動変容の推進等の観点から、公式web・SNSならびにメディアパートナー等の媒体を通じた情報発信を行ってきた。
- 一方で、web・SNS空間ではメディアではない個人も情報の発信・拡散が可能であり、観光客や地域住民が実際に目にする情報を評価するためには、公的に発信された情報の量だけでなく、ある情報が「どのくらい話題になっているか」についても着目する必要がある。
- そこで、SNSにおける情報の流通量を測定する手法の検証を目的として、主要SNSの一つであるX（<https://x.com>）の投稿を対象とした調査を行った。

(2) 方法

- 以下の検索条件①②③全てを満たすX上の投稿を「京都観光の混雑に関する投稿」とした。
- 期間中の「京都観光の混雑に関する投稿」のうち、以下の各項目に関連するキーワードを本文中に1つ以上含む投稿の件数を、投稿が行われた月ごとに集計した。

① 右の語を全て含む（完全一致）	京都, 観光
② 右の語を1つ以上含む（完全一致）	混雑, 人込み, 混み, 混んで, 急増, 殺到, 渋滞
③ 右の語を1つも含まない（完全一致）	東京都, 混雑状況, 混雑回避, 混雑緩和, 避け, ライブカメラ, #今日の京都駅

項目	関連するキーワード
金閣	金閣, 金閣寺, 鹿苑寺
銀閣	銀閣, 銀閣寺, 慈照寺
清水寺	清水寺, 一念坂, 二寧坂, 三年坂
京都駅	京都駅
伏見稲荷	伏見稲荷, 稲荷大社
河原町	河原町, 河原町三条, 河原町四条

項目	関連するキーワード
祇園	祇園
嵐山	嵐山, 嵯峨, 渡月橋
錦市場	錦市場, 錦通, 錦小路
渋滞	渋滞, 遅延, 遅れ
バス	バス
地下鉄	地下鉄

※以下のいずれかに該当する投稿は集計から除外した

- ・ 広告用アプリケーション経由の投稿 / インプレッション数、投稿元アカウントの累計ポスト数、同フォロワー数のいずれかが、期間中の投稿群全体の上位1%または下位1%である投稿

参考：投稿の例

<p>友達にスタンブラリー混んでた？って聞かれたんだけど、伏見稲荷と法鏡寺(周辺)と嵐山(と京都駅)は観光客でめちゃ混みなかんじ。紅葉シーズンになったらさらに混むんかもなあ～</p> <p>午後1:52 · 2025年10月25日 · 1,132 件の表示</p>	<p>今回、京都で混雑を経験したのは有名観光スポット近くに停車する市バス。平安神宮近くから東大路通りというのを通る路線にりましたが五条あたりまでずっと混んでたかな。車窓から眺めた感じでは、祇園から清水寺あたりのエリアの混雑が凄い。</p> <p>午後0:27 · 2025年11月16日 · 335 件の表示</p>
<p>お隣の外国人旅行者？会話をわかるとこだけ聞いてた。なんか日本の観光地についての話ししてて、英語のリスニングみたいだなって。京都混んでて清水寺とか激混みでヤバって話は深く聞いておいた。</p> <p>午前10:03 · 2025年11月16日 · 193 件の表示</p>	<p>銀閣寺から乗った市バス5番の京都駅行が南禅寺・永観堂前バス停をスキップするルートに変更されてた。さらに東山三条では渋滞のため案内係がバスに乗り込んでバス代だけで地下鉄京都駅まで行ける振替切符出して客を降ろしてた。日本語の案内やし動いたのは日本人が多かった。観光客えぐい居る。</p> <p>午後5:33 · 2025年11月2日 · 576 件の表示</p>

	京都観光の混雑に関する投稿		うち、特定の項目に関するキーワードを含む投稿（件数）											
	件数	前年 同月比	地点・地区・地域									交通		
			金閣	銀閣	清水寺	京都駅	伏見 稲荷	河原町	祇園	嵐山	錦市場	渋滞	バス	地下鉄
1月	211	△ 36.1%	3	3	10	19	12	6	3	6	1	45	50	6
2月	529	△ 105.8%	10	1	12	14	30	2	7	17	6	35	50	6
3月	271	▼ 32.9%	4	0	16	24	5	3	3	15	1	57	55	8
4月	634	▼ 26.3%	15	1	29	50	20	14	7	19	7	78	69	18
5月	344	▼ 19.8%	9	2	14	15	8	3	8	20	0	42	42	3
6月	184	▼ 57.5%	2	0	3	9	5	0	1	3	3	28	33	5
7月	288	▼ 19.1%	2	0	11	11	12	3	17	9	1	45	43	10
8月	259	△ 48.0%	5	0	8	16	6	0	5	8	1	37	52	5
9月	1,149	△ 330.3%	3	1	14	26	9	6	9	39	6	116	74	15
10月	481	△ 67.0%	6	3	20	31	12	3	6	23	3	51	114	13
11月	969	△ 142.9%	14	7	54	64	14	16	5	77	9	134	201	16
12月	327	▼ 30.1%	7	2	14	22	9	6	3	14	10	47	60	7
年間	5,646	△ 25.7%	80	20	205	301	142	62	74	250	48	715	843	112
2024 年間	4,491	-	49	45	230	425	61	39	144	232	24	833	1,291	187

※各列の背景色の濃淡は、対象のキーワードを含む投稿の月別の多寡を示す（「前年同月比」列を除く）。

※太字は、同月の「京都観光の混雑に関する投稿」の件数に対して、一定値を超える割合を占めることを示す。
（地点・地区・地域については5.0%超、交通については20.0%超）

(3) 調査結果

- 2025年の各月における、京都観光の混雑に関する投稿の件数と前年同月比、ならびに各項目に関するキーワードを含む投稿の件数は、上表の通りである。
- 条件を満たす投稿の件数は、年間で合計5,646件であり、前年比25.7%の増加であった。もっとも件数が多かった月は9月（1,149件）で、前年比330.3%の増加であった。
- 各項目に関するキーワードを含む投稿の件数が増える時期はキーワードごとに異なり、当該地域等におけるイベント開催などの状況が反映された結果となった。

(4) 考察

- コロナ禍からの回復によって観光地や交通機関の混雑が着目される機会が増え、SNSにおいても関連する投稿が増加し、通年では前年比で大幅な増加となった可能性が示唆される。
- 混雑に関する投稿の件数が多かった9月は、特定の報道記事に言及する投稿が多く含まれていた一方で、特定のキーワードを含む投稿はそれほど増えなかった。観光地等における実際の混雑状況に関わらず、報道の影響によってSNS上で京都の混雑が話題となっていたと考えられる。
- また、同月中の投稿には京都府伊根町に関する報道に言及する投稿が含まれていた。自然言語を対象とする調査の特性上、検索により抽出される「京都観光の混雑に関する投稿」には一定数の誤検出が含まれることを踏まえ、結果を解釈・活用する必要がある。
- なお、SNS上の情報の流通量を、インプレッション数等の指標を用いて評価することも検討したが、本年においてはまず基礎的な結果を把握する観点から、投稿件数による集計を行った。

3.10. 外国人の訪日旅行および国際旅行の潜在需要

- Googleにおける宿泊・航空に関する検索行動の公開データ（Googleトレンド）によると、全世界における訪日旅行・京都訪問の需要指数は、2025年は年間を通して高水準となった。コロナ禍明け以降、右肩上がり推移している。
- 京都の訪問需要指数は、10月が最も高くなった。アメリカは2月、3月に指数が高くなっており、4月の訪日旅行に向けての情報収集が行われているものと考えられる。

全世界における訪日需要意向と京都訪問需要意向の推移

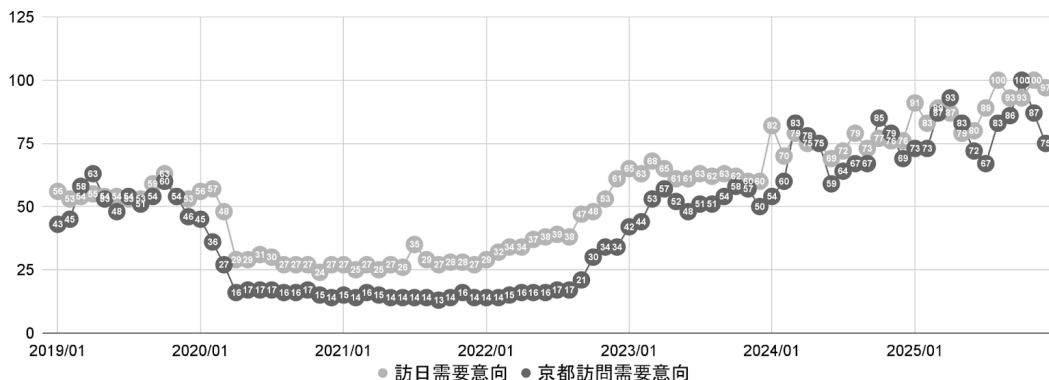

国・地域別の訪日需要指数の推移

検索地域		全世界	韓国	台湾	香港	シンガポール	アメリカ	イギリス	フランス	イタリア	豪州
2025年	1	91.0	45.0	85.0	79.0	74.0	100.0	95.0	75.0	87.0	100.0
	2	83.0	41.0	76.0	75.0	69.0	90.0	85.0	76.0	76.0	78.0
	3	89.0	40.0	71.0	71.0	74.0	96.0	92.0	77.0	87.0	72.0
	4	87.0	40.0	67.0	73.0	68.0	93.0	95.0	78.0	93.0	70.0
	5	79.0	39.0	66.0	70.0	62.0	91.0	80.0	69.0	72.0	65.0
	6	80.0	36.0	72.0	57.0	72.0	90.0	71.0	75.0	79.0	63.0
	7	89.0	35.0	64.0	65.0	61.0	99.0	90.0	74.0	84.0	77.0
	8	100.0	36.0	70.0	66.0	57.0	79.0	86.0	75.0	97.0	67.0
	9	93.0	37.0	74.0	63.0	68.0	89.0	86.0	79.0	81.0	67.0
	10	93.0	42.0	84.0	72.0	86.0	87.0	88.0	68.0	81.0	71.0
	11	100.0	67.0	83.0	73.0	98.0	96.0	86.0	100.0	100.0	67.0
	12	97.0	79.0	90.0	86.0	91.0	98.0	81.0	89.0	92.0	66.0
前年同月比	1	△ 11.0%	▼ 10.0%	△ 13.3%	△ 0.0%	▼ 16.9%	△ 16.3%	△ 1.1%	△ 0.0%	△ 13.0%	△ 9.9%
	2	△ 18.6%	▼ 2.4%	△ 7.0%	▼ 11.8%	△ 4.5%	△ 18.4%	△ 16.4%	△ 11.8%	△ 8.6%	△ 16.4%
	3	△ 12.7%	▼ 4.8%	▼ 1.4%	▼ 5.3%	▼ 26.0%	△ 17.1%	△ 19.5%	△ 5.5%	△ 14.5%	△ 9.1%
	4	△ 16.0%	▼ 2.4%	△ 6.3%	△ 2.8%	▼ 17.1%	△ 20.8%	△ 13.1%	△ 8.3%	△ 32.9%	△ 6.1%
	5	△ 5.3%	▼ 2.5%	△ 3.1%	▼ 9.1%	▼ 27.1%	△ 15.2%	△ 9.6%	△ 15.0%	△ 4.3%	△ 1.6%
	6	△ 15.9%	▼ 12.2%	△ 7.5%	▼ 25.0%	▼ 6.5%	△ 11.1%	△ 12.7%	△ 8.7%	△ 11.3%	▼ 8.7%
	7	△ 23.6%	▼ 14.6%	▼ 1.5%	▼ 15.6%	▼ 10.3%	△ 23.8%	△ 30.4%	△ 32.1%	▼ 3.4%	△ 18.5%
	8	△ 26.6%	▼ 10.0%	△ 12.9%	▼ 5.7%	▼ 3.4%	▼ 2.5%	△ 16.2%	△ 15.4%	△ 9.0%	▼ 6.9%
	9	△ 27.4%	▼ 11.9%	△ 21.3%	△ 0.0%	▼ 9.3%	△ 15.6%	△ 17.8%	△ 29.5%	△ 11.0%	▼ 6.9%
	10	△ 20.8%	▼ 2.3%	△ 33.3%	▼ 1.4%	▼ 5.5%	△ 8.7%	△ 18.9%	▼ 6.8%	△ 14.1%	▼ 2.7%
	11	△ 31.6%	△ 39.6%	△ 18.6%	▼ 9.9%	△ 16.7%	△ 23.1%	△ 26.5%	△ 81.8%	△ 53.8%	△ 0.0%
	12	△ 27.6%	△ 97.5%	△ 23.3%	△ 4.9%	△ 1.1%	△ 18.1%	△ 17.4%	△ 71.2%	△ 46.0%	△ 0.0%

国・地域別の京都訪問需要指数の推移

検索地域		全世界	韓国	台湾	香港	シンガポール	アメリカ	イギリス	フランス	イタリア	豪州
2025年	1	73.0	71.0	66.0	73.0	57.0	85.0	91.0	90.0	71.0	100.0
	2	73.0	74.0	70.0	64.0	56.0	92.0	89.0	95.0	69.0	92.0
	3	87.0	79.0	68.0	74.0	73.0	100.0	96.0	95.0	80.0	85.0
	4	93.0	91.0	59.0	74.0	65.0	88.0	100.0	95.0	85.0	86.0
	5	83.0	88.0	59.0	66.0	57.0	84.0	73.0	76.0	74.0	81.0
	6	72.0	85.0	65.0	57.0	50.0	84.0	61.0	66.0	67.0	77.0
	7	67.0	58.0	65.0	68.0	38.0	80.0	65.0	84.0	79.0	73.0
	8	83.0	61.0	60.0	65.0	48.0	77.0	76.0	100.0	100.0	75.0
	9	86.0	59.0	69.0	76.0	64.0	79.0	76.0	90.0	75.0	84.0
	10	100.0	83.0	77.0	86.0	77.0	88.0	80.0	98.0	74.0	92.0
	11	87.0	99.0	90.0	76.0	79.0	84.0	66.0	92.0	70.0	78.0
	12	75.0	98.0	82.0	67.0	63.0	75.0	57.0	74.0	60.0	74.0
前年同月比	1	△ 35.2%	△ 1.4%	▼ 7.0%	△ 2.8%	▼ 12.3%	△ 23.2%	△ 46.8%	△ 25.0%	△ 34.0%	△ 23.5%
	2	△ 21.7%	▼ 3.9%	▼ 6.7%	▼ 28.9%	▼ 9.7%	△ 29.6%	△ 43.5%	△ 13.1%	△ 19.0%	△ 17.9%
	3	△ 4.8%	▼ 7.1%	▼ 32.0%	▼ 25.3%	▼ 27.0%	△ 9.9%	△ 23.1%	△ 3.3%	△ 11.1%	▼ 2.3%
	4	△ 19.2%	△ 7.1%	▼ 21.3%	▼ 9.8%	▼ 21.7%	△ 14.3%	△ 40.8%	△ 4.4%	△ 25.0%	△ 2.4%
	5	△ 10.7%	△ 8.6%	▼ 16.9%	▼ 24.1%	▼ 27.8%	△ 7.7%	△ 17.7%	△ 1.3%	△ 34.5%	△ 3.8%
	6	△ 22.0%	▼ 6.6%	▼ 4.4%	▼ 35.2%	▼ 21.9%	△ 16.7%	△ 3.4%	△ 4.8%	△ 17.5%	▼ 4.9%
	7	△ 4.7%	▼ 36.3%	△ 4.8%	▼ 9.3%	▼ 36.7%	△ 15.9%	△ 10.2%	△ 23.5%	△ 31.7%	▼ 3.9%
	8	△ 23.9%	▼ 23.8%	▼ 9.1%	△ 1.6%	▼ 11.1%	△ 5.5%	△ 10.1%	△ 23.5%	△ 38.9%	▼ 9.6%
	9	△ 28.4%	▼ 30.6%	△ 4.5%	△ 4.1%	▼ 11.1%	△ 5.3%	△ 4.1%	△ 16.9%	△ 31.6%	▼ 10.6%
	10	△ 17.6%	▼ 9.8%	▼ 6.1%	▼ 8.5%	▼ 10.5%	△ 12.8%	△ 15.9%	△ 11.4%	△ 17.5%	△ 7.0%
	11	△ 10.1%	▼ 1.0%	△ 3.4%	▼ 14.6%	▼ 6.0%	△ 12.0%	△ 22.2%	△ 33.3%	△ 42.9%	▼ 2.5%
	12	△ 8.7%	△ 27.3%	△ 7.9%	▼ 20.2%	▼ 21.3%	△ 5.6%	△ 7.5%	△ 13.8%	△ 17.6%	△ 1.4%

出典) Googleトレンド

4. 主要な国・地域別の指標まとめ

4.1. 中国

当該国・地域の延べ泊数 構成比(調査対象施設数変化の考慮無し)

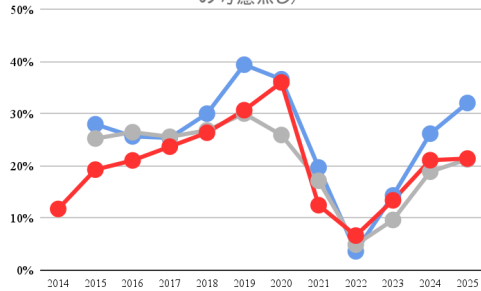

当該国・地域の延べ泊数 構成比(調査対象施設数変化の考慮無し)

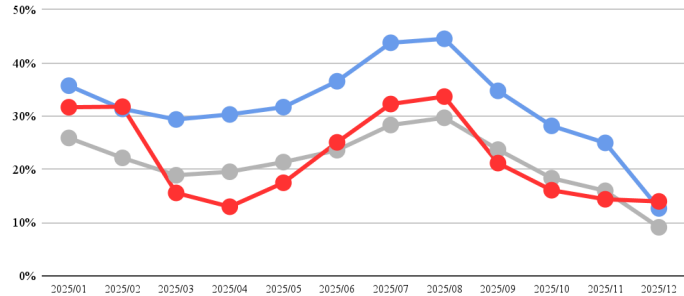

延べ宿泊客数 前年からの増減率(調査対象施設数変化の考慮無し)

	日本全体	関空	京都
2014			82.0%
2015	107.3%		118.5%
2016	27.6%	11.4%	14.0%
2017	15.4%	16.3%	21.4%
2018	13.9%	26.4%	23.1%
2019	14.5%	44.3%	38.4%
2020	▼88.9%	▼88.8%	▼87.5%
2021	▼96.0%	▼97.8%	▼98.8%
2022	347.0%	297.7%	1,262.0%
2023	1,182.0%	2,805.1%	1,782.0%
2024	188.0%	164.5%	125.5%
2025	30.3%	40.3%	16.8%

	日本全体	関空	京都
2025/01	135.8%	129.6%	141.6%
2025/02	57.3%	54.3%	28.7%
2025/03	46.3%	57.0%	31.6%
2025/04	43.4%	62.3%	12.6%
2025/05	44.8%	56.7%	24.0%
2025/06	19.9%	41.9%	19.0%
2025/07	25.5%	49.4%	17.6%
2025/08	36.5%	53.7%	32.5%
2025/09	18.9%	23.3%	7.4%
2025/10	22.8%	38.6%	7.7%
2025/11	3.0%	6.0%	▼12.1%
2025/12	▼45.3%	▼52.2%	▼44.1%

注) 「京都」とはデータ月報調査対象施設の京都市内における当該国・地域の延べ宿泊者数を示す。「日本全体」とはJNTOの調査による当該国・地域の訪日外客数を示す。「関空」とは、関西国際空港における当該国・地域の入国外国人数を示す。

出典) 日本政府観光局(JNTO)「訪日外客数」、出入国在留管理庁「港別 入国外国人の国籍・地域」

4.2. 韓国

当該国・地域の延べ泊数 構成比(調査対象施設数変化の考慮無し)

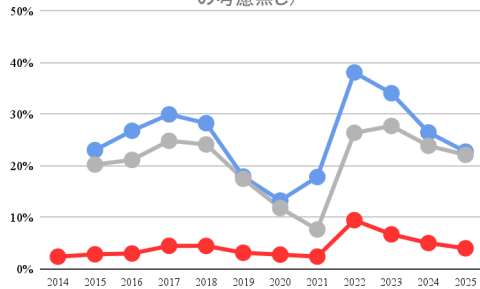

当該国・地域の延べ泊数 構成比(調査対象施設数変化の考慮無し)

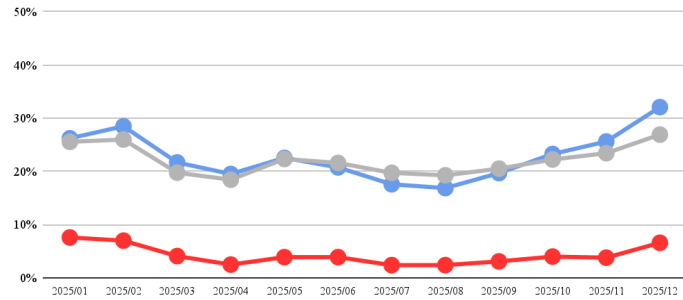

延べ宿泊客数 前年からの増減率(調査対象施設数変化の考慮無し)

	日本全体	関西	京都
2014			10.5%
2015	45.3%		64.5%
2016	27.2%	41.2%	6.1%
2017	40.3%	31.6%	61.2%
2018	5.6%	0.7%	11.3%
2019	▼25.9%	▼30.2%	▼17.4%
2020	▼91.3%	▼91.1%	▼90.1%
2021	▼96.1%	▼94.5%	▼96.4%
2022	5,257.7%	4,496.9%	10,051.6%
2023	587.2%	559.1%	569.5%
2024	26.7%	12.7%	7.5%
2025	7.3%	▼1.5%	▼7.9%

	日本全体	関西	京都
2025/01	12.8%	1.9%	12.6%
2025/02	3.5%	▼4.9%	▼11.8%
2025/03	4.3%	▼10.1%	▼20.3%
2025/04	9.1%	▼2.8%	▼24.1%
2025/05	11.8%	▼0.9%	▼0.7%
2025/06	3.8%	▼6.4%	▼6.3%
2025/07	▼10.4%	▼19.6%	▼33.5%
2025/08	8.0%	1.2%	▼26.2%
2025/09	2.1%	▼7.5%	▼20.6%
2025/10	18.4%	7.5%	16.0%
2025/11	10.0%	6.3%	1.6%
2025/12	12.3%	12.7%	4.9%

注) 「京都」とはデータ月報調査対象施設の京都市内における当該国・地域の延べ宿泊客数を示す。「日本全体」とはJNTOの調査による当該国・地域の訪日外客数を示す。「関西」とは、関西国際空港における当該国・地域の入国外国人数を示す。

出典) 日本政府観光局(JNTO)「訪日外客数」、出入国在留管理庁「港別 入国外国人の国籍・地域」

4.3. 台湾

当該国・地域の延べ泊数 構成比(調査対象施設数変化の考慮無し)

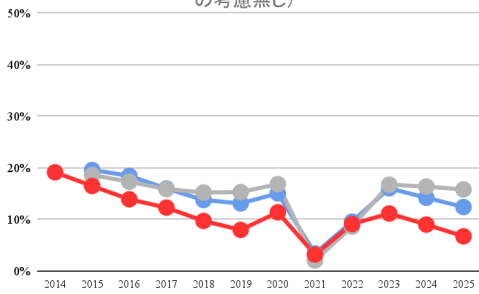

当該国・地域の延べ泊数 構成比(調査対象施設数変化の考慮無し)

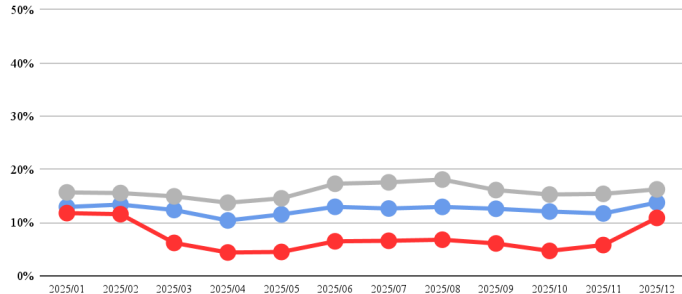

延べ宿泊客数 前年からの増減率(調査対象施設数変化の考慮無し)

	日本全体	関空	京都
2014			18.8%
2015	29.9%		24.0%
2016	13.3%	14.7%	▼14.2%
2017	9.5%	1.9%	2.5%
2018	4.2%	▼8.0%	▼12.0%
2019	2.8%	4.7%	▼0.7%
2020	▼85.8%	▼86.2%	▼84.2%
2021	▼99.3%	▼99.1%	▼98.9%
2022	6,390.2%	5,920.0%	7,097.7%
2023	1,169.6%	1,132.8%	1,075.5%
2024	43.8%	28.5%	15.8%
2025	11.9%	0.0%	▼15.8%

	日本全体	関空	京都
2025/01	20.5%	17.9%	13.9%
2025/02	1.0%	▼2.6%	▼19.4%
2025/03	7.9%	▼4.6%	▼30.5%
2025/04	16.9%	0.6%	▼21.5%
2025/05	15.5%	▼3.7%	▼30.1%
2025/06	1.8%	▼10.0%	▼28.9%
2025/07	5.7%	▼5.8%	▼25.3%
2025/08	10.0%	▼1.8%	▼13.5%
2025/09	12.0%	0.6%	▼13.6%
2025/10	24.4%	8.8%	▼6.6%
2025/11	11.1%	▼4.0%	▼17.9%
2025/12	19.8%	8.4%	6.5%

注) 「京都」とはデータ月報調査対象施設の京都市内における当該国・地域の延べ宿泊者数を示す。「日本全体」とはJNTOの調査による当該国・地域の訪日外客数を示す。「関空」とは、関西国際空港における当該国・地域の入国外国人数を示す。

出典) 日本政府観光局(JNTO)「訪日外客数」、出入国在留管理庁「港別 入国外国人の国籍・地域」

4.4. 香港

当該国・地域の延べ泊数 構成比(調査対象施設数変化の考慮無し)

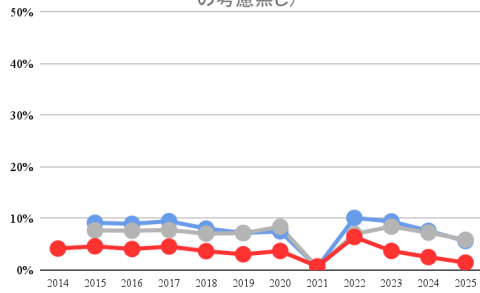

当該国・地域の延べ泊数 構成比(調査対象施設数変化の考慮無し)

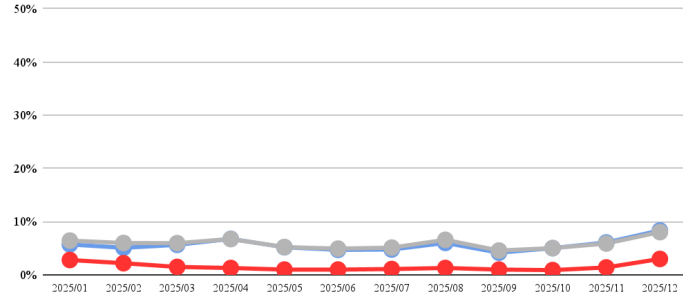

延べ宿泊客数 前年からの増減率(調査対象施設数変化の考慮無し)

	日本全体	関空	京都		日本全体	関空	京都
2014			41.5%	2025/01	30.8%	26.8%	11.0%
2015	64.6%		47.9%	2025/02	▼5.1%	▼25.6%	▼34.5%
2016	20.7%	18.8%	▼6.6%	2025/03	▼9.9%	▼27.2%	▼45.2%
2017	21.3%	24.3%	26.9%	2025/04	42.9%	42.0%	▼18.6%
2018	▼1.1%	▼9.3%	▼10.1%	2025/05	▼11.2%	▼18.8%	▼46.0%
2019	3.8%	▼1.8%	▼2.1%	2025/06	▼33.4%	▼41.4%	▼57.8%
2020	▼84.9%	▼87.4%	▼87.1%	2025/07	▼36.9%	▼47.2%	▼58.7%
2021	▼99.6%	▼99.7%	▼98.5%	2025/08	▼8.3%	▼22.7%	▼40.5%
2022	21,431.2%	38,067.2%	22,957.7%	2025/09	▼12.2%	▼15.8%	▼38.2%
2023	685.6%	587.2%	454.0%	2025/10	▼1.4%	▼5.3%	▼37.7%
2024	26.9%	17.0%	▼2.8%	2025/11	▼8.6%	▼6.9%	▼34.3%
2025	▼6.2%	▼15.3%	▼35.8%	2025/12	1.9%	▼2.1%	▼22.7%

注) 「京都」とはデータ月報調査対象施設の京都市内における当該国・地域の延べ宿泊客数を示す。「日本全体」とはJNTOの調査による当該国・地域の訪日外客数を示す。「関空」とは、関西国際空港における当該国・地域の入国外国人数を示す。

出典) 日本政府観光局(JNTO)「訪日外客数」、出入国在留管理庁「港別 入国外国人の国籍・地域」

4.5. シンガポール

当該国・地域の延べ泊数 構成比(調査対象施設数変化の考慮無し)

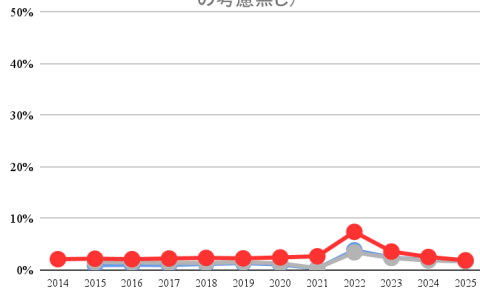

当該国・地域の延べ泊数 構成比(調査対象施設数変化の考慮無し)

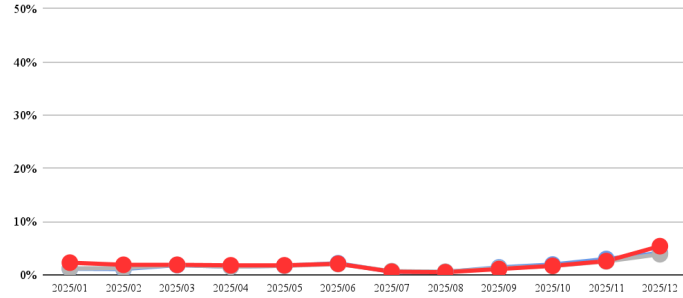

延べ宿泊客数 前年からの増減率(調査対象施設数変化の考慮無し)

	日本全体	関西	京都
2014			26.0%
2015	35.5%		38.0%
2016	17.2%	27.6%	0.3%
2017	11.7%	14.4%	14.9%
2018	8.2%	27.7%	19.6%
2019	12.6%	25.9%	11.7%
2020	▼88.8%	▼90.4%	▼88.8%
2021	▼98.4%	▼98.7%	▼96.2%
2022	14,562.2%	24,300.7%	7,173.5%
2023	348.2%	368.0%	356.4%
2024	16.8%	13.7%	1.6%
2025	5.1%	4.4%	▼13.5%

	日本全体	関西	京都
2025/01	34.0%	24.3%	24.0%
2025/02	14.6%	▼4.0%	▼1.8%
2025/03	7.0%	1.0%	▼31.2%
2025/04	29.6%	25.3%	6.4%
2025/05	1.0%	▼5.1%	▼18.4%
2025/06	16.4%	25.1%	▼3.3%
2025/07	▼13.6%	▼15.0%	▼32.6%
2025/08	▼17.3%	▼10.1%	▼27.4%
2025/09	8.2%	15.2%	▼11.8%
2025/10	▼4.5%	5.4%	▼19.8%
2025/11	▼6.7%	2.8%	▼18.6%
2025/12	3.2%	▼5.5%	▼16.5%

注) 「京都」とはデータ月報調査対象施設の京都市内における当該国・地域の延べ宿泊客数を示す。「日本全体」とはJNTOの調査による当該国・地域の訪日外客数を示す。「関西」とは、関西国際空港における当該国・地域の入国外国人数を示す。

出典) 日本政府観光局(JNTO)「訪日外客数」、出入国在留管理庁「港別 入国外国人の国籍・地域」

4.6. アメリカ

当該国・地域の延べ泊数 構成比(調査対象施設数変化の考慮無し)

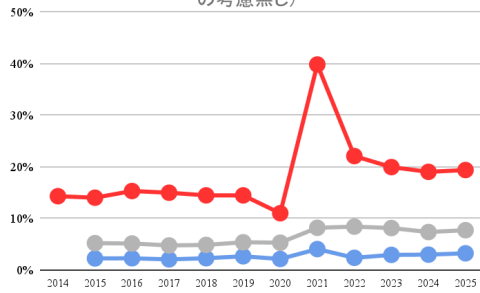

当該国・地域の延べ泊数 構成比(調査対象施設数変化の考慮無し)

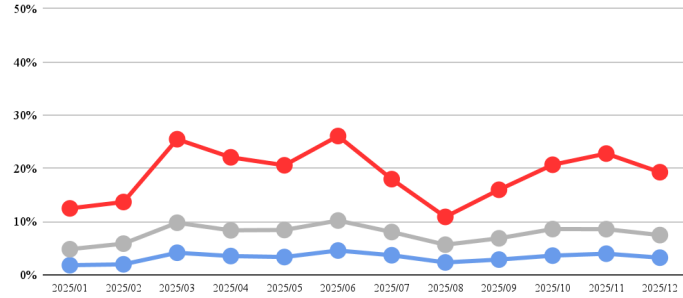

延べ宿泊客数 前年からの増減率(調査対象施設数変化の考慮無し)

	日本全体	関西	京都
2014			12.1%
2015	15.9%		29.4%
2016	20.3%	23.3%	21.0%
2017	10.6%	6.6%	7.0%
2018	11.0%	18.4%	12.5%
2019	12.9%	27.6%	18.0%
2020	▼87.3%	▼90.3%	▼91.9%
2021	▼90.8%	▼92.3%	▼84.0%
2022	1,501.5%	1,161.2%	1,444.8%
2023	532.4%	811.7%	710.3%
2024	33.2%	47.1%	36.7%
2025	21.4%	24.6%	16.0%

	日本全体	関西	京都
2025/01	38.5%	46.3%	63.2%
2025/02	28.8%	42.1%	44.0%
2025/03	18.2%	22.7%	17.4%
2025/04	43.1%	61.1%	24.0%
2025/05	26.3%	27.3%	15.7%
2025/06	16.4%	15.3%	16.2%
2025/07	10.3%	14.9%	3.7%
2025/08	11.7%	20.7%	▼8.0%
2025/09	17.1%	28.1%	21.9%
2025/10	20.6%	15.7%	11.0%
2025/11	22.2%	25.0%	15.9%
2025/12	13.5%	8.8%	7.6%

注) 「京都」とはデータ月報調査対象施設の京都市内における当該国・地域の延べ宿泊客数を示す。「日本全体」とはJNTOの調査による当該国・地域の訪日外客数を示す。「関西」とは、関西国際空港における当該国・地域の入国外国人数を示す。

出典) 日本政府観光局(JNTO)「訪日外客数」、出入国在留管理庁「港別 入国外国人の国籍・地域」

4.7. イギリス

当該国・地域の延べ泊数 構成比(調査対象施設数変化の考慮無し)

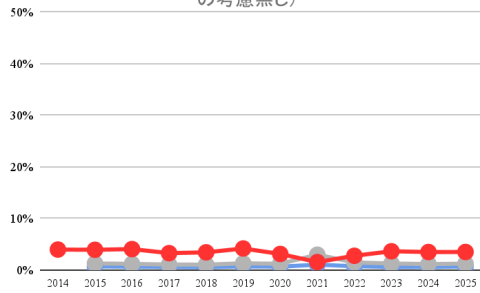

当該国・地域の延べ泊数 構成比(調査対象施設数変化の考慮無し)

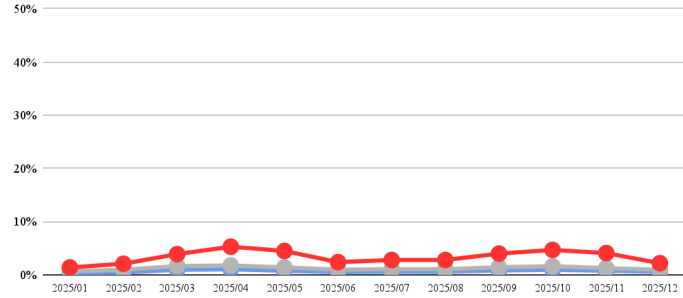

延べ宿泊客数 前年からの増減率(調査対象施設数変化の考慮無し)

	日本全体	関西	京都
2014			51.0%
2015	17.5%		27.4%
2016	13.1%	15.7%	10.5%
2017	6.2%	9.2%	8.9%
2018	7.6%	▼0.9%	17.6%
2019	27.0%	36.2%	45.0%
2020	▼87.9%	▼88.7%	▼91.8%
2021	▼85.6%	▼93.6%	▼97.9%
2022	678.8%	1,444.5%	4,594.5%
2023	459.9%	494.5%	1,119.2%
2024	36.0%	48.2%	37.6%
2025	22.4%	28.8%	19.8%

	日本全体	関西	京都
2025/01	33.3%	41.5%	31.1%
2025/02	21.2%	15.6%	12.3%
2025/03	3.0%	7.0%	2.9%
2025/04	43.6%	86.2%	9.5%
2025/05	33.2%	39.6%	25.0%
2025/06	16.2%	13.6%	22.9%
2025/07	12.7%	13.2%	15.3%
2025/08	24.8%	14.9%	26.3%
2025/09	25.9%	39.1%	37.5%
2025/10	22.6%	26.5%	25.4%
2025/11	21.7%	27.9%	20.8%
2025/12	14.1%	14.5%	31.2%

注) 「京都」とはデータ月報調査対象施設の京都市内における当該国・地域の延べ宿泊客数を示す。「日本全体」とはJNTOの調査による当該国・地域の訪日外客数を示す。「関西」とは、関西国際空港における当該国・地域の入国外国人数を示す。

出典) 日本政府観光局(JNTO)「訪日外客数」、出入国在留管理庁「港別 入国外国人の国籍・地域」

4.8. フランス

当該国・地域の延べ泊数 構成比(調査対象施設数変化の考慮無し)

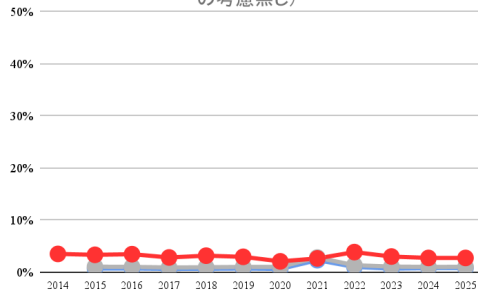

当該国・地域の延べ泊数 構成比(調査対象施設数変化の考慮無し)

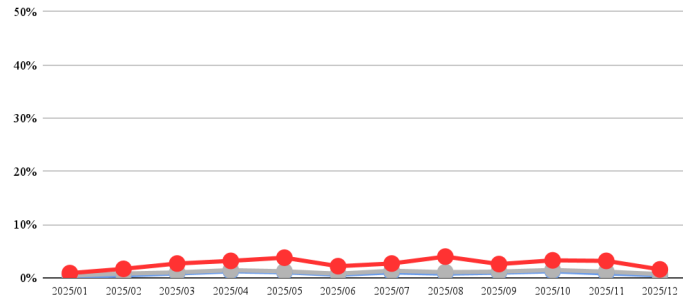

延べ宿泊客数 前年からの増減率(調査対象施設数変化の考慮無し)

	日本全体	関西	京都
2014			32.7%
2015	20.0%		21.4%
2016	18.3%	21.9%	13.2%
2017	6.0%	4.0%	0.6%
2018	13.5%	11.1%	20.5%
2019	10.3%	17.2%	15.4%
2020	▼87.2%	▼89.2%	▼92.3%
2021	▼83.8%	▼85.3%	▼94.5%
2022	657.5%	860.3%	3,672.7%
2023	425.6%	398.5%	626.8%
2024	38.7%	67.0%	30.7%
2025	18.8%	15.6%	11.0%

	日本全体	関西	京都
2025/01	14.6%	14.9%	24.3%
2025/02	18.8%	19.4%	23.8%
2025/03	5.2%	6.1%	5.4%
2025/04	10.7%	13.2%	▼16.1%
2025/05	20.4%	8.9%	0.5%
2025/06	17.1%	5.3%	39.8%
2025/07	23.7%	19.7%	22.0%
2025/08	18.4%	14.3%	29.3%
2025/09	26.2%	31.4%	31.0%
2025/10	17.8%	12.4%	2.0%
2025/11	33.0%	29.1%	24.5%
2025/12	25.5%	22.2%	20.4%

注) 「京都」とはデータ月報調査対象施設の京都市内における当該国・地域の延べ宿泊客数を示す。「日本全体」とはJNTOの調査による当該国・地域の訪日外客数を示す。「関西」とは、関西国際空港における当該国・地域の入国外国人数を示す。

出典) 日本政府観光局(JNTO)「訪日外客数」、出入国在留管理庁「港別 入国外国人の国籍・地域」

4.9. イタリア

当該国・地域の延べ泊数 構成比(調査対象施設数変化の考慮無し)

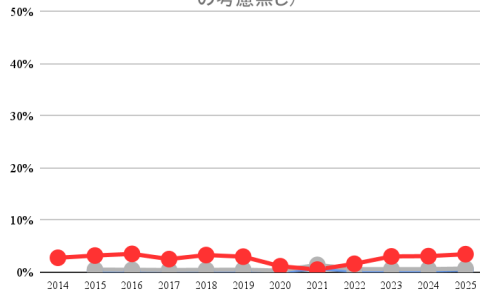

当該国・地域の延べ泊数 構成比(調査対象施設数変化の考慮無し)

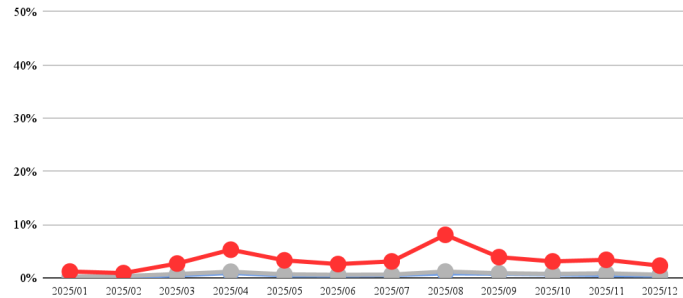

延べ宿泊客数 前年からの増減率(調査対象施設数変化の考慮無し)

	日本全体	関西	京都
2014			38.7%
2015	28.1%		45.5%
2016	15.6%	5.4%	22.3%
2017	5.5%	▼2.1%	3.5%
2018	19.2%	19.5%	45.9%
2019	8.5%	23.1%	12.7%
2020	▼91.6%	▼92.6%	▼95.3%
2021	▼74.1%	▼82.1%	▼97.8%
2022	570.0%	732.7%	7,807.1%
2023	543.6%	578.9%	1,646.6%
2024	51.0%	92.6%	45.6%
2025	34.6%	63.4%	31.5%

	日本全体	関西	京都
2025/01	27.5%	36.5%	27.3%
2025/02	46.1%	50.2%	56.2%
2025/03	4.5%	13.3%	13.5%
2025/04	83.1%	156.0%	59.8%
2025/05	43.7%	88.6%	30.7%
2025/06	34.1%	61.9%	36.9%
2025/07	18.7%	58.1%	42.7%
2025/08	18.6%	35.5%	20.2%
2025/09	47.5%	103.8%	44.1%
2025/10	17.3%	44.1%	12.7%
2025/11	45.8%	52.3%	17.4%
2025/12	43.3%	64.8%	51.5%

注) 「京都」とはデータ月報調査対象施設の京都市内における当該国・地域の延べ宿泊客数を示す。「日本全体」とはJNTOの調査による当該国・地域の訪日外客数を示す。「関西」とは、関西国際空港における当該国・地域の入国外国人数を示す。

出典) 日本政府観光局(JNTO)「訪日外客数」、出入国在留管理庁「港別 入国外国人の国籍・地域」

4.10. オーストラリア

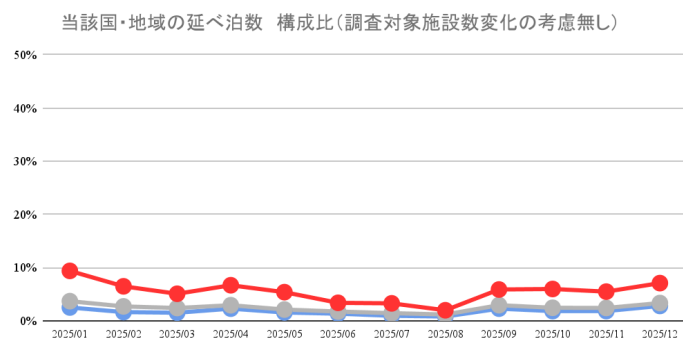
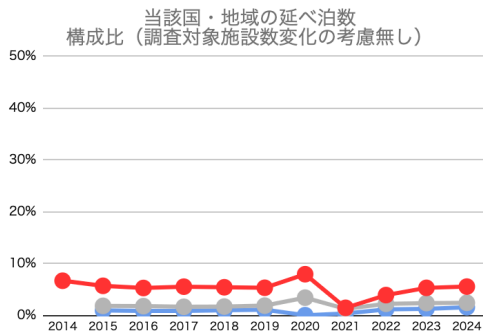

延べ宿泊客数 前年からの増減率（調査対象施設数変化の考慮無し）

	日本全体	関西	京都
2014			25.5%
2015	24.3%		12.3%
2016	18.4%	8.9%	▼0.2%
2017	11.2%	17.5%	23.4%
2018	11.6%	22.0%	9.0%
2019	12.6%	22.8%	17.0%
2020	▼76.9%	▼81.7%	▼83.4%
2021	▼97.7%	▼99.0%	▼99.1%
2022	2,606.4%	6,150.0%	6,856.3%
2023	592.7%	707.1%	1,162.3%
2024	50.1%	76.9%	49.7%
2025	15.0%	25.4%	12.7%

	日本全体	関西	京都
2025/01	35.3%	71.6%	41.6%
2025/02	33.5%	68.1%	50.8%
2025/03	2.4%	0.8%	3.0%
2025/04	42.6%	66.3%	21.3%
2025/05	18.6%	32.9%	18.6%
2025/06	▼3.9%	11.3%	3.5%
2025/07	3.3%	9.8%	1.9%
2025/08	0.5%	4.7%	▼6.1%
2025/09	12.8%	19.6%	5.6%
2025/10	6.7%	12.5%	3.3%
2025/11	6.6%	11.0%	8.2%
2025/12	7.8%	7.8%	1.1%

注) 「京都」とはデータ月報調査対象施設の京都市内における当該国・地域の延べ宿泊者数を示す。「日本全体」とはJNTOの調査による当該国・地域の訪日外客数を示す。「関西」とは、関西国際空港における当該国・地域の入国外国人数を示す。

出典) 日本政府観光局 (JNTO) 「訪日外客数」、出入国在留管理庁「港別 入国外国人の国籍・地域」

4.11. 航空定期路線の就航状況

- 国内主要空港別国際便数は、2025年冬ダイヤで5,679便/週となり、2019年冬ダイヤから8.8%増となった。なお、関西空港の2025年冬ダイヤは2019年冬ダイヤから8.5%増であった。成田空港は5.6%減、羽田空港は35.6%増、福岡空港は44.9%増、中部空港は31.1%減、新千歳は34.6%増と、空港によって2019年冬ダイヤからの増減が異なっている。
- 出発地域の方面別便数では、韓国が2019年冬ダイヤから85.4%増と最も増加幅が大きかった。中国からの直行便は、2019年冬ダイヤからは15.8%減だったが、2024年冬ダイヤからは11.4%増となった。

	成田	羽田	関西	福岡	中部	新千歳	その他	合計
2019年冬ダイヤ	1,698	815	1,328	316	447	153	463	5,219
2022年夏ダイヤ	410	162	66	17	25	0	0	679
2022年冬ダイヤ	780	481	334	203	61	35	27	1,920
2023年夏ダイヤ	1,076	796	639	294	125	89	141	3,159
2023年冬ダイヤ	1,334	982	993	392	207	123	281	4,312
2024年夏ダイヤ	1,473	1,046	1,148	431	273	135	370	4,875
2024年冬ダイヤ	1,511	1,079	1,274	418	287	164	446	5,178
2025年夏ダイヤ	1,628	1,102	1,447	478	332	146	544	5,675
2025年冬ダイヤ	1,603	1,105	1,441	458	308	206	559	5,679

国内主要空港別の国際定期便(旅客便)の推移

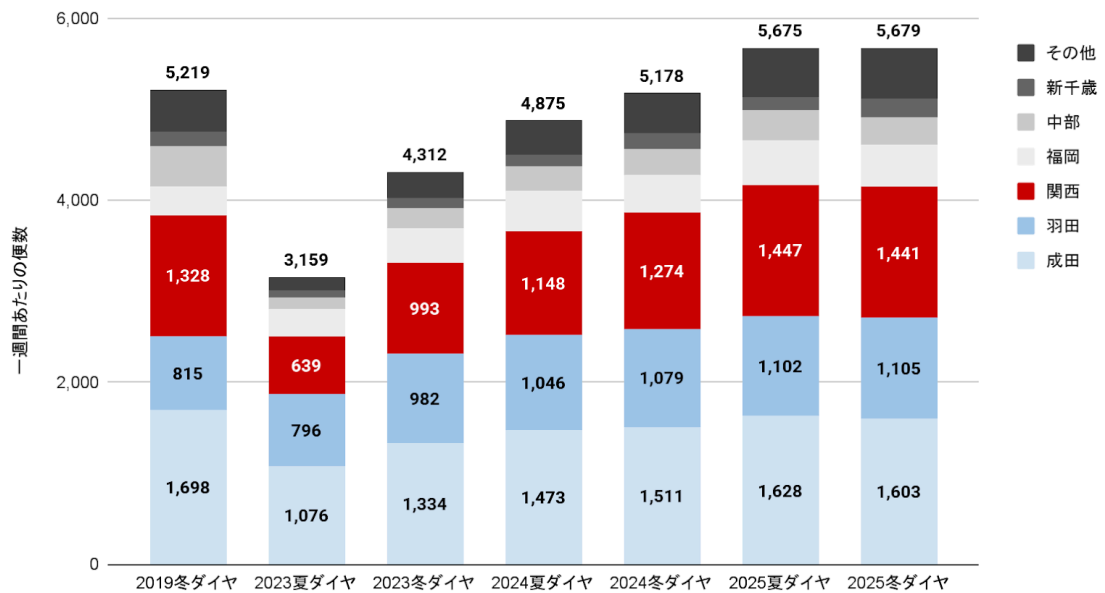

	中国	台湾	香港	韓国	その他 アジア	北中米	欧州	豪州・ 太平洋	中東	その他	合計
2019年冬ダイヤ	1,406	641	418	778	956	343	272	343	56	9	5,219
2022年夏ダイヤ	20	23	10	40	273	178	50	54	29	3	679
2022年冬ダイヤ	53	188	104	495	534	284	96	129	34	4	1,920
2023年夏ダイヤ	151	422	240	890	714	361	137	201	38	7	3,159
2023年冬ダイヤ	605	543	369	1,131	819	375	145	258	59	10	4,312
2024年夏ダイヤ	868	594	414	1,211	846	391	168	298	76	11	4,875
2024年冬ダイヤ	1,062	607	411	1,291	908	388	161	267	74	11	5,178
2025年夏ダイヤ	1,280	657	502	1,310	959	414	193	269	81	12	5,675
2025年冬ダイヤ	1,184	692	440	1,442	970	418	175	266	82	13	5,679

方面別の国際定期便(旅客便)の推移

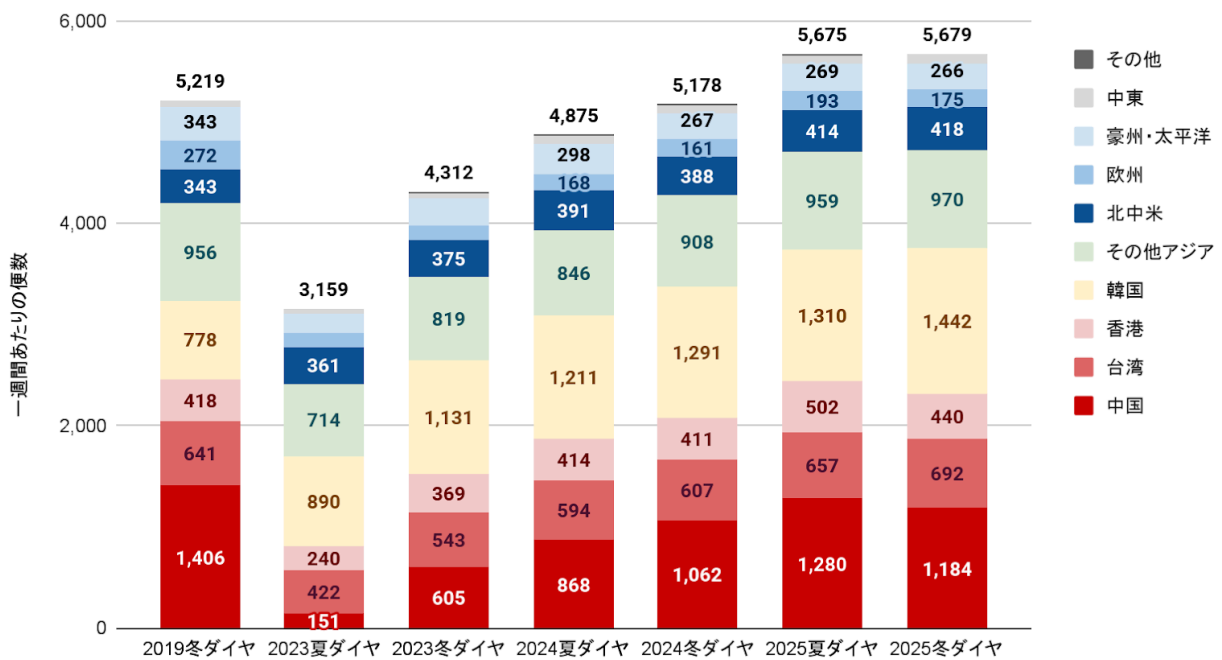

出所) 国土交通省 各期の国際定期航空便の主な動向

4.12. 為替レートの推移

時点	米ドル	ユーロ	英ポンド	豪ドル	香港ドル	台湾ドル	中国 人民元	タイ バーツ	韓国 ウォン	
2023	1月	129.4	139.2	155.7	88.7	16.2	4.240	18.9	3.86	10.3
	2月	131.8	140.8	156.5	89.8	16.5	4.359	19.1	3.83	10.2
	3月	132.9	141.8	158.4	87.4	16.6	4.343	19.1	3.80	10.1
	4月	132.4	144.7	161.9	87.3	16.6	4.325	19.1	3.82	9.9
	5月	136.4	147.7	167.5	89.3	17.1	4.433	19.3	3.94	10.2
	6月	140.3	151.6	174.4	92.7	17.6	4.545	19.4	3.97	10.7
	7月	140.3	154.6	177.8	93.1	17.6	4.492	19.3	4.00	10.8
	8月	143.8	156.5	180.2	92.0	18.1	4.513	19.7	4.06	10.8
	9月	146.7	156.3	179.3	92.8	18.4	4.573	19.9	4.05	10.9
	10月	148.6	156.5	178.1	93.1	18.7	4.593	20.1	4.02	10.9
	11月	149.0	160.6	182.2	95.3	18.8	4.657	20.4	4.15	11.3
	12月	143.1	155.8	178.4	94.5	18.0	4.569	19.9	4.04	10.9
2024	1月	145.7	158.4	182.4	95.3	18.3	4.662	20.1	4.08	10.9
	2月	148.5	159.8	184.8	95.6	18.7	4.717	20.4	4.09	11.0
	3月	148.7	161.2	186.3	96.2	18.7	4.637	20.4	4.09	11.1
	4月	152.5	163.2	188.3	97.9	19.2	4.708	20.9	4.10	11.0
	5月	155.3	167.4	193.5	101.5	19.6	4.794	21.3	4.19	11.3
	6月	156.9	168.5	196.8	102.9	19.8	4.834	21.4	4.22	11.3
	7月	157.2	169.9	199.2	103.5	19.8	4.807	21.4	4.28	11.3
	8月	145.4	159.9	185.5	95.4	18.4	4.500	20.2	4.14	10.7
	9月	142.6	157.8	185.5	95.1	18.0	4.450	20.0	4.22	10.6
	10月	148.7	161.7	191.6	98.5	18.8	4.646	20.8	4.41	10.8
	11月	152.9	162.0	192.1	98.5	19.4	4.717	21.0	4.39	10.8
	12月	152.8	159.6	190.5	95.5	19.4	4.683	20.8	4.42	10.5
2025	1月	155.5	160.7	189.4	95.6	19.7	4.723	21.1	4.50	10.6
	2月	151.0	156.8	186.5	93.7	19.1	4.595	20.6	4.42	10.3
	3月	148.3	159.6	188.6	92.0	18.8	4.488	20.3	4.33	10.1
	4月	143.5	160.3	185.6	88.7	18.2	4.384	19.5	4.19	9.8
	5月	143.8	161.7	189.5	91.1	18.1	4.752	19.8	4.31	10.2
	6月	143.5	164.9	191.9	91.9	18.0	4.829	19.8	4.35	10.4
	7月	145.7	170.1	194.4	94.0	18.3	4.965	20.2	4.44	10.5
	8月	146.7	170.3	194.5	93.9	18.4	4.859	20.3	4.47	10.4
	9月	147.0	172.1	195.8	95.5	18.6	4.830	20.5	4.54	10.4
	10月	150.3	174.7	198.3	97.1	19.0	4.902	20.9	4.57	10.5
	11月	154.2	177.9	199.8	99.0	19.5	4.943	21.5	4.71	10.4
	12月	155.0	181.1	204.7	101.5	19.6	4.928	21.8	4.86	10.4

出所) 三菱UFJリサーチ&コンサルティング 外国為替相場

5. 本資料の利用について

- 本資料の数値を引用する場合は、「出典：京都市観光協会データ年報(2025)」を明示してください。
- ただし、P23のCostarデータについては、CoStar Group, STRの書面による許諾を伴わない再出版もしくは二次使用は固く禁じられています。なお、報道・メディア媒体への掲載については、(公社)京都市観光協会(担当：堀江)までお問合せください。
- なお、調査対象施設の個別の名称やデータは、各施設の経営に関わる機密事項のため、非公開としております。あらかじめご了承ください。

〈京都観光総合調査との関連について〉

京都市全体の観光動向の把握については、ほぼすべての市内宿泊施設を対象とする「京都観光総合調査」(京都市から年1回発表)が基本指標となる。当調査は、インバウンドマーケットの傾向を把握するための、京都市内の主なホテルを対象とするサンプル調査であるため、その他ホテルや旅館、簡易宿所、いわゆる「民泊」等の宿泊者は含まれておらず、訪日外客数(日本全体)との比較等も参考分析という位置づけとなる。

〈本件に関する問い合わせ先〉

公益社団法人京都市観光協会

TEL：075-213-0070 e-mail：marketing@kyokanko.or.jp

担当：企画推進課 神田、堀江

宿泊状況調査結果詳細 (2025年1月)

(公社)京都市観光協会
(公財)京都文化交流コンベンションビューロー

国・地域		2025年(1月)														
		実人数					延べ人数					延べ部屋数				
		2025	2024	伸率	2025 構成比	2024 構成比	2025	2024	伸率	2025 構成比	2024 構成比	2025	2024	伸率	2025 構成比	2024 構成比
北米	アメリカ	19,190	13,714	39.9%	10.1%	10.6%	56,957	34,896	63.2%	12.5%	12.0%	25,546	17,042	49.9%	12.2%	11.9%
	カナダ	2,415	1,868	29.3%	1.3%	1.4%	6,765	4,464	51.5%	1.5%	1.5%	3,137	2,230	40.7%	1.5%	1.6%
	北米小計	21,605	15,582	38.7%	11.4%	12.0%	63,722	39,360	61.9%	14.0%	13.5%	28,683	19,272	48.8%	13.7%	13.4%
中南米	メキシコ	1,231	893	37.8%	0.7%	0.7%	3,587	2,421	48.2%	0.8%	0.8%	1,617	1,186	36.3%	0.8%	0.8%
	ブラジル	1,878	961	95.4%	1.0%	0.7%	5,649	2,905	94.5%	1.2%	1.0%	2,174	1,295	67.9%	1.0%	0.9%
	その他	1,104	838	31.7%	0.6%	0.6%	2,898	1,990	45.6%	0.6%	0.7%	1,417	1,050	35.0%	0.7%	0.7%
	南米小計	4,213	2,692	56.5%	2.2%	2.1%	12,134	7,316	65.9%	2.7%	2.5%	5,208	3,531	47.5%	2.5%	2.5%
ヨーロッパ	イギリス	2,432	2,054	18.4%	1.3%	1.6%	6,580	5,018	31.1%	1.4%	1.7%	3,478	2,516	38.2%	1.7%	1.8%
	フランス	1,363	1,354	0.7%	0.7%	1.0%	4,141	3,331	24.3%	0.9%	1.1%	2,030	1,846	10.0%	1.0%	1.3%
	ドイツ	970	976	-0.6%	0.5%	0.8%	2,929	2,363	24.0%	0.6%	0.8%	1,684	1,406	19.8%	0.8%	1.0%
	イタリア	1,573	1,425	10.4%	0.8%	1.1%	5,360	4,209	27.3%	1.2%	1.4%	2,607	2,177	19.8%	1.2%	1.5%
	オランダ	462	430	7.4%	0.2%	0.3%	1,380	1,041	32.6%	0.3%	0.4%	671	566	18.6%	0.3%	0.4%
	スペイン	1,414	973	45.3%	0.7%	0.8%	4,206	2,529	66.3%	0.9%	0.9%	2,097	1,288	62.8%	1.0%	0.9%
	スイス	445	375	18.7%	0.2%	0.3%	1,446	851	69.9%	0.3%	0.3%	736	433	70.0%	0.4%	0.3%
	スウェーデン	256	239	7.1%	0.1%	0.2%	754	484	55.8%	0.2%	0.2%	395	269	46.8%	0.2%	0.2%
	フィンランド	137	114	20.2%	0.1%	0.1%	466	268	73.9%	0.1%	0.1%	264	146	80.8%	0.1%	0.1%
	ロシア	373	307	21.5%	0.2%	0.2%	1,032	573	80.1%	0.2%	0.2%	496	307	61.6%	0.2%	0.2%
	その他	2,342	1,649	42.0%	1.2%	1.3%	6,799	4,019	69.2%	1.5%	1.4%	3,345	2,177	53.7%	1.6%	1.5%
ヨーロッパ小計	11,767	9,896	18.9%	6.2%	7.6%	35,093	24,686	42.2%	7.7%	8.5%	17,803	13,131	35.6%	8.5%	9.1%	
東アジア	中国	66,702	27,715	140.7%	35.3%	21.4%	144,192	59,680	141.6%	31.7%	20.5%	69,421	30,903	124.6%	33.1%	21.5%
	台湾	23,720	23,290	1.9%	12.5%	18.0%	53,496	46,975	13.9%	11.8%	16.2%	25,166	22,834	10.2%	12.0%	15.9%
	香港	5,253	5,210	0.8%	2.8%	4.0%	12,617	11,371	11.0%	2.8%	3.9%	5,986	5,869	2.0%	2.9%	4.1%
	韓国	17,266	16,535	4.4%	9.1%	12.8%	34,808	30,920	12.6%	7.6%	10.6%	15,969	15,285	4.5%	7.6%	10.6%
	東アジア小計	112,947	72,750	55.3%	59.7%	56.1%	245,113	148,946	64.6%	53.9%	51.2%	116,542	74,891	55.6%	55.5%	52.2%
東南アジア	フィリピン	1,025	823	24.5%	0.5%	0.6%	2,712	2,143	26.6%	0.6%	0.7%	1,221	1,022	19.5%	0.6%	0.7%
	ベトナム	544	335	62.4%	0.3%	0.3%	1,061	532	99.4%	0.2%	0.2%	511	262	95.0%	0.2%	0.2%
	タイ	2,238	2,700	-17.1%	1.2%	2.1%	4,500	4,950	-9.1%	1.0%	1.7%	2,108	2,520	-16.3%	1.0%	1.8%
	インドネシア	3,527	3,137	12.4%	1.9%	2.4%	7,778	6,436	20.9%	1.7%	2.2%	3,212	2,857	12.4%	1.5%	2.0%
	マレーシア	3,104	1,647	88.5%	1.6%	1.3%	6,849	3,647	87.8%	1.5%	1.3%	2,998	1,761	70.2%	1.4%	1.2%
	シンガポール	3,639	3,210	13.4%	1.9%	2.5%	10,240	8,261	24.0%	2.3%	2.8%	4,588	4,058	13.1%	2.2%	2.8%
	インド	736	463	59.0%	0.4%	0.4%	1,937	1,114	73.9%	0.4%	0.4%	879	606	45.0%	0.4%	0.4%
	その他	1,637	778	110.4%	0.9%	0.6%	2,865	1,520	88.5%	0.6%	0.5%	1,407	764	84.2%	0.7%	0.5%
	東南アジア小計	16,450	13,093	25.6%	8.7%	10.1%	37,942	28,603	32.7%	8.3%	9.8%	16,924	13,850	22.2%	8.1%	9.6%
中東	イスラエル	384	93	312.9%	0.2%	0.1%	1,116	233	379.0%	0.2%	0.1%	556	129	331.0%	0.3%	0.1%
	カタール	44	17	158.8%	0.0%	0.0%	71	32	121.9%	0.0%	0.0%	35	13	169.2%	0.0%	0.0%
	UAE	337	226	49.1%	0.2%	0.2%	829	476	74.2%	0.2%	0.2%	400	211	89.6%	0.2%	0.1%
	サウジアラビア	144	48	200.0%	0.1%	0.0%	397	132	200.8%	0.1%	0.0%	151	75	101.3%	0.1%	0.1%
	トルコ	307	75	309.3%	0.2%	0.1%	634	179	254.2%	0.1%	0.1%	311	79	293.7%	0.1%	0.1%
	その他	401	221	81.4%	0.2%	0.2%	1,064	655	62.4%	0.2%	0.2%	616	382	61.3%	0.3%	0.3%
	中東小計	1,617	680	137.8%	0.9%	0.5%	4,111	1,707	140.8%	0.9%	0.6%	2,069	889	132.7%	1.0%	0.6%
オセアニア	オーストラリア	14,747	11,333	30.1%	7.8%	8.7%	42,765	30,201	41.6%	9.4%	10.4%	17,328	13,676	26.7%	8.3%	9.5%
	ニュージーランド	1,126	949	18.7%	0.6%	0.7%	3,335	2,666	25.1%	0.7%	0.9%	1,456	1,164	25.1%	0.7%	0.8%
	その他	48	12	300.0%	0.0%	0.0%	86	539	-84.0%	0.0%	0.2%	46	282	-83.7%	0.0%	0.2%
	オセアニア小計	15,921	12,294	29.5%	8.4%	9.5%	46,186	33,406	38.3%	10.1%	11.5%	18,830	15,122	24.5%	9.0%	10.5%
アフリカ	143	97	47.4%	0.1%	0.1%	426	207	105.8%	0.1%	0.1%	226	111	103.6%	0.1%	0.1%	
海外その他	4,462	2,600	71.6%	2.4%	2.0%	10,383	6,406	62.1%	2.3%	2.2%	3,666	2,782	31.8%	1.7%	1.9%	
外国人合計	189,125	129,684	45.8%			455,110	290,637	56.6%			209,951	143,579	46.2%			
日本人合計	198,858	220,267	-9.7%			299,676	318,046	-8.8%			185,796	199,811	-7.0%			
合計	387,983	349,951	10.9%			754,786	608,683	24.0%			395,747	343,390	15.2%			

	2025	2024	伸率・前年同月差
販売可能客室数	575,814室	579,469室	-0.6%
稼働客室数	395,747室	343,390室	15.2%
稼働率	68.7%	59.3%	9.4ポイント増
外国人比率 (延べ人数ベース)	60.3%	47.7%	12.6ポイント増
外国人比率 (延べ部屋数ベース)	53.1%	41.8%	11.3ポイント増

(注)実人数もしくは延べ人数の集計がない施設の数値については、回答のあった施設の平均値(国・地域別)をもとに算出。小数点第一位未満を四捨五入しているため、合計と一致しない場合がある。

(1)調査時期:2025年1月1日~2025年1月31日
(2)対象施設数:108ホテル(18,737室)

宿泊状況調査結果詳細 (2025年2月)

(公社)京都市観光協会
(公財)京都文化交流コンベンションビューロー

国・地域		2025年(2月)														
		実人数					延べ人数					延べ部屋数				
		2025	2024	伸率	2025 構成比	2024 構成比	2025	2024	伸率	2025 構成比	2024 構成比	2025	2024	伸率	2025 構成比	2024 構成比
北米	アメリカ	23,607	15,976	47.8%	14.0%	10.9%	52,533	36,487	44.0%	13.7%	11.2%	25,753	17,930	43.6%	13.6%	11.1%
	カナダ	3,616	1,909	89.4%	2.1%	1.3%	9,813	4,780	105.3%	2.6%	1.5%	4,265	2,400	77.7%	2.3%	1.5%
	北米小計	27,223	17,885	52.2%	16.1%	12.1%	62,346	41,267	51.1%	16.2%	12.7%	30,018	20,330	47.7%	15.9%	12.6%
中南米	メキシコ	1,472	896	64.3%	0.9%	0.6%	3,973	2,278	74.4%	1.0%	0.7%	1,830	1,170	56.4%	1.0%	0.7%
	ブラジル	747	634	17.8%	0.4%	0.4%	2,207	1,827	20.8%	0.6%	0.6%	992	824	20.4%	0.5%	0.5%
	その他	1,231	804	53.1%	0.7%	0.5%	3,104	2,041	52.1%	0.8%	0.6%	1,541	994	55.0%	0.8%	0.6%
	南米小計	3,450	2,334	47.8%	2.0%	1.6%	9,284	6,146	51.1%	2.4%	1.9%	4,363	2,988	46.0%	2.3%	1.9%
ヨーロッパ	イギリス	3,175	2,770	14.6%	1.9%	1.9%	7,904	7,036	12.3%	2.1%	2.2%	4,281	3,733	14.7%	2.3%	2.3%
	フランス	2,359	1,849	27.6%	1.4%	1.3%	6,417	5,182	23.8%	1.7%	1.6%	3,400	2,653	28.2%	1.8%	1.6%
	ドイツ	1,335	1,130	18.1%	0.8%	0.8%	4,138	3,104	33.3%	1.1%	1.0%	2,323	1,784	30.2%	1.2%	1.1%
	イタリア	1,169	741	57.8%	0.7%	0.5%	3,356	2,149	56.2%	0.9%	0.7%	1,737	1,134	53.2%	0.9%	0.7%
	オランダ	552	418	32.1%	0.3%	0.3%	1,627	1,195	36.2%	0.4%	0.4%	911	633	43.9%	0.5%	0.4%
	スペイン	1,803	1,076	67.6%	1.1%	0.7%	5,465	3,106	75.9%	1.4%	1.0%	2,868	1,736	65.2%	1.5%	1.1%
	スイス	572	391	46.3%	0.3%	0.3%	1,717	1,137	51.0%	0.4%	0.3%	873	601	45.3%	0.5%	0.4%
	スウェーデン	395	243	62.6%	0.2%	0.2%	1,066	725	47.0%	0.3%	0.2%	558	413	35.1%	0.3%	0.3%
	フィンランド	291	303	-4.0%	0.2%	0.2%	825	856	-3.6%	0.2%	0.3%	481	406	18.5%	0.3%	0.3%
	ロシア	504	243	107.4%	0.3%	0.2%	1,234	725	70.2%	0.3%	0.2%	658	406	62.1%	0.3%	0.3%
	その他	2,813	1,959	43.6%	1.7%	1.3%	8,376	5,630	48.8%	2.2%	1.7%	4,420	3,160	39.9%	2.3%	2.0%
ヨーロッパ小計	14,968	11,123	34.6%	8.9%	7.6%	42,125	30,845	36.6%	11.0%	9.5%	22,510	16,659	35.1%	11.9%	10.3%	
東アジア	中国	57,139	44,688	27.9%	33.8%	30.4%	122,105	94,853	28.7%	31.8%	29.2%	59,803	47,318	26.4%	31.6%	29.3%
	台湾	20,625	26,401	-21.9%	12.2%	17.9%	44,445	55,115	-19.4%	11.6%	17.0%	21,148	26,173	-19.2%	11.2%	16.2%
	香港	3,774	5,872	-35.7%	2.2%	4.0%	8,579	13,104	-34.5%	2.2%	4.0%	4,251	6,298	-32.5%	2.2%	3.9%
	韓国	13,576	16,697	-18.7%	8.0%	11.3%	27,056	30,664	-11.8%	7.0%	9.4%	12,939	14,810	-12.6%	6.8%	9.2%
	東アジア小計	95,114	93,658	1.6%	56.3%	63.6%	202,185	193,736	4.4%	52.7%	59.6%	98,141	94,599	3.7%	51.9%	58.6%
東南アジア	フィリピン	806	981	-17.8%	0.5%	0.7%	2,066	2,344	-11.9%	0.5%	0.7%	975	1,138	-14.3%	0.5%	0.7%
	ベトナム	377	624	-39.6%	0.2%	0.4%	733	1,018	-28.0%	0.2%	0.3%	353	493	-28.4%	0.2%	0.3%
	タイ	2,525	2,367	6.7%	1.5%	1.6%	5,135	4,844	6.0%	1.3%	1.5%	2,531	2,412	4.9%	1.3%	1.5%
	インドネシア	2,124	1,601	32.7%	1.3%	1.1%	4,461	3,347	33.3%	1.2%	1.0%	2,142	1,572	36.3%	1.1%	1.0%
	マレーシア	2,830	2,902	-2.5%	1.7%	2.0%	6,543	6,222	5.2%	1.7%	1.9%	2,944	2,823	4.3%	1.6%	1.7%
	シンガポール	2,692	2,792	-3.6%	1.6%	1.9%	7,136	7,269	-1.8%	1.9%	2.2%	3,553	3,641	-2.4%	1.9%	2.3%
	インド	747	438	70.5%	0.4%	0.3%	1,702	1,143	48.9%	0.4%	0.4%	957	668	43.3%	0.5%	0.4%
	その他	1,208	780	54.9%	0.7%	0.5%	2,316	1,492	55.2%	0.6%	0.5%	1,158	787	47.1%	0.6%	0.5%
	東南アジア小計	13,309	12,485	6.6%	7.9%	8.5%	30,092	27,679	8.7%	7.8%	8.5%	14,613	13,534	8.0%	7.7%	8.4%
中東	イスラエル	475	121	292.6%	0.3%	0.1%	1,338	345	287.8%	0.3%	0.1%	689	193	257.0%	0.4%	0.1%
	カタール	67	34	97.1%	0.0%	0.0%	96	66	45.5%	0.0%	0.0%	47	34	38.2%	0.0%	0.0%
	UAE	427	166	157.2%	0.3%	0.1%	1,013	411	146.5%	0.3%	0.1%	521	195	167.2%	0.3%	0.1%
	サウジアラビア	129	77	67.5%	0.1%	0.1%	305	195	56.4%	0.1%	0.1%	146	100	46.0%	0.1%	0.1%
	トルコ	260	56	364.3%	0.2%	0.0%	606	209	190.0%	0.2%	0.1%	361	130	177.7%	0.2%	0.1%
	その他	583	188	210.1%	0.3%	0.1%	1,091	539	102.4%	0.3%	0.2%	620	307	102.0%	0.3%	0.2%
	中東小計	1,941	642	202.3%	1.1%	0.4%	4,449	1,765	152.1%	1.2%	0.5%	2,384	959	148.6%	1.3%	0.6%
オセアニア	オーストラリア	8,836	5,774	53.0%	5.2%	3.9%	25,017	16,591	50.8%	6.5%	5.1%	12,499	8,671	44.1%	6.6%	5.4%
	ニュージーランド	513	508	1.0%	0.3%	0.3%	1,455	1,546	-5.9%	0.4%	0.5%	794	809	-1.9%	0.4%	0.5%
	その他	48	174	-72.4%	0.0%	0.1%	74	534	-86.1%	0.0%	0.2%	37	294	-87.4%	0.0%	0.2%
	オセアニア小計	9,397	6,456	45.6%	5.6%	4.4%	26,546	18,671	42.2%	6.9%	5.7%	13,330	9,774	36.4%	7.0%	6.1%
アフリカ	125	141	-11.3%	0.1%	0.1%	278	318	-12.6%	0.1%	0.1%	168	235	-28.5%	0.1%	0.1%	
海外その他	3,373	2,518	34.0%	2.0%	1.7%	6,708	4,466	50.2%	1.7%	1.4%	3,723	2,366	57.4%	2.0%	1.5%	
外国人合計	168,900	147,242	14.7%			384,013	324,893	18.2%			189,250	161,444	17.2%			
日本人合計	207,678	237,979	-12.7%			307,466	349,579	-12.0%			187,899	216,387	-13.2%			
合計	376,578	385,221	-2.2%			691,479	674,472	2.5%			377,149	377,831	-0.2%			

	2025	2024	伸率・前年同月差
販売可能客室数	525,821室	544,180室	-3.4%
稼働客室数	377,149室	377,831室	-0.2%
稼働率	71.7%	69.4%	2.3ポイント増
外国人比率 (延べ人数ベース)	55.5%	48.2%	7.3ポイント増
外国人比率 (延べ部屋数ベース)	50.2%	42.7%	7.5ポイント増

(注)実人数もしくは延べ人数の集計がない施設の数値については、回答のあった施設の平均値(国・地域別)をもとに算出。小数点第一位未満を四捨五入しているため、合計と一致しない場合がある。

(1)調査時期: 2025年2月1日~2025年2月28日
(2)対象施設数: 109ホテル(18,809室)

宿泊状況調査結果詳細 (2025年3月)

(公社)京都市観光協会
(公財)京都文化交流コンベンションビューロー

国・地域		2025年(3月)														
		実人数					延べ人数					延べ部屋数				
		2025	2024	伸率	2025 構成比	2024 構成比	2025	2024	伸率	2025 構成比	2024 構成比	2025	2024	伸率	2025 構成比	2024 構成比
北米	アメリカ	58,768	46,413	26.6%	25.9%	21.2%	141,645	120,692	17.4%	25.5%	23.4%	64,423	50,802	26.8%	23.7%	20.6%
	カナダ	6,840	6,122	11.7%	3.0%	2.8%	18,765	16,016	17.2%	3.4%	3.1%	8,157	7,082	15.2%	3.0%	2.9%
	北米小計	65,608	52,535	24.9%	29.0%	24.0%	160,410	136,708	17.3%	28.9%	26.5%	72,580	57,884	25.4%	26.7%	23.4%
中南米	メキシコ	2,622	2,560	2.4%	1.2%	1.2%	7,656	6,538	17.1%	1.4%	1.3%	3,422	2,830	20.9%	1.3%	1.1%
	ブラジル	2,267	1,533	47.9%	1.0%	0.7%	6,276	4,159	50.9%	1.1%	0.8%	3,081	2,165	42.3%	1.1%	0.9%
	その他	2,687	1,601	67.8%	1.2%	0.7%	6,017	3,787	58.9%	1.1%	0.7%	3,157	1,775	77.9%	1.2%	0.7%
	中南米小計	7,576	5,694	33.1%	3.3%	2.6%	19,949	14,484	37.7%	3.6%	2.8%	9,660	6,770	42.7%	3.6%	2.7%
ヨーロッパ	イギリス	8,626	8,787	-1.8%	3.8%	4.0%	21,852	21,243	2.9%	3.9%	4.1%	11,335	11,061	2.5%	4.2%	4.5%
	フランス	5,062	5,198	-2.6%	2.2%	2.4%	15,115	14,342	5.4%	2.7%	2.8%	7,957	7,652	4.0%	2.9%	3.1%
	ドイツ	6,044	6,052	-0.1%	2.7%	2.8%	17,190	15,781	8.9%	3.1%	3.1%	9,333	8,509	9.7%	3.4%	3.4%
	イタリア	5,460	5,088	7.3%	2.4%	2.3%	15,085	13,291	13.5%	2.7%	2.6%	7,820	6,773	15.5%	2.9%	2.7%
	オランダ	1,200	1,286	-6.7%	0.5%	0.6%	4,156	3,574	16.3%	0.7%	0.7%	2,211	1,964	12.6%	0.8%	0.8%
	スペイン	4,647	4,114	13.0%	2.1%	1.9%	14,608	11,592	26.0%	2.6%	2.2%	7,512	5,525	36.0%	2.8%	2.2%
	スイス	1,512	1,534	-1.4%	0.7%	0.7%	4,163	3,704	12.4%	0.8%	0.7%	2,139	1,842	16.1%	0.8%	0.7%
	スウェーデン	825	868	-5.0%	0.4%	0.4%	2,054	2,044	0.5%	0.4%	0.4%	1,132	1,092	3.7%	0.4%	0.4%
	フィンランド	326	253	28.9%	0.1%	0.1%	1,020	909	12.2%	0.2%	0.2%	570	448	27.2%	0.2%	0.2%
	ロシア	1,840	1,207	52.4%	0.8%	0.6%	4,356	2,810	55.0%	0.8%	0.5%	2,040	1,361	49.9%	0.8%	0.6%
	その他	9,232	8,022	15.1%	4.1%	3.7%	25,405	21,140	20.2%	4.6%	4.1%	13,496	10,821	24.7%	5.0%	4.4%
ヨーロッパ小計	44,774	42,409	5.6%	19.8%	19.4%	125,004	110,430	13.2%	22.5%	21.4%	65,545	57,048	14.9%	24.1%	23.1%	
東アジア	中国	39,289	31,597	24.3%	17.3%	14.4%	86,605	65,795	31.6%	15.6%	12.7%	43,650	33,299	31.1%	16.1%	13.5%
	台湾	15,426	24,498	-37.0%	6.8%	11.2%	34,197	49,228	-30.5%	6.2%	9.5%	16,963	24,275	-30.1%	6.2%	9.8%
	香港	3,453	6,763	-48.9%	1.5%	3.1%	8,385	15,289	-45.2%	1.5%	3.0%	4,157	7,434	-44.1%	1.5%	3.0%
	韓国	11,317	15,590	-27.4%	5.0%	7.1%	22,714	28,492	-20.3%	4.1%	5.5%	11,180	14,103	-20.7%	4.1%	5.7%
	東アジア小計	69,487	78,448	-11.4%	30.7%	35.8%	151,901	158,804	-4.3%	27.4%	30.7%	75,950	79,111	-4.0%	27.9%	32.0%
東南アジア	フィリピン	888	1,453	-38.9%	0.4%	0.7%	2,243	3,472	-35.4%	0.4%	0.7%	980	1,579	-37.9%	0.4%	0.6%
	ベトナム	442	563	-21.5%	0.2%	0.3%	682	916	-25.5%	0.1%	0.2%	331	446	-25.8%	0.1%	0.2%
	タイ	3,501	3,544	-1.2%	1.5%	1.6%	6,932	6,611	4.9%	1.2%	1.3%	3,335	3,113	7.1%	1.2%	1.3%
	インドネシア	2,492	2,180	14.3%	1.1%	1.0%	5,656	4,523	25.0%	1.0%	0.9%	2,568	2,074	23.8%	0.9%	0.8%
	マレーシア	2,409	2,867	-16.0%	1.1%	1.3%	6,054	6,023	0.5%	1.1%	1.2%	2,829	2,668	6.0%	1.0%	1.1%
	シンガポール	3,929	6,066	-35.2%	1.7%	2.8%	10,627	15,442	-31.2%	1.9%	3.0%	4,988	7,132	-30.1%	1.8%	2.9%
	インド	3,086	2,577	19.8%	1.4%	1.2%	6,897	5,981	15.3%	1.2%	1.2%	3,224	2,777	16.1%	1.2%	1.1%
	その他	1,914	1,212	57.9%	0.8%	0.6%	3,609	2,377	51.8%	0.7%	0.5%	1,914	1,196	60.0%	0.7%	0.5%
東南アジア小計	18,661	20,462	-8.8%	8.2%	9.3%	42,700	45,345	-5.8%	7.7%	8.8%	20,169	20,985	-3.9%	7.4%	8.5%	
中東	イスラエル	2,971	1,780	66.9%	1.3%	0.8%	7,403	4,252	74.1%	1.3%	0.8%	3,765	2,015	86.8%	1.4%	0.8%
	カタール	4	35	-88.6%	0.0%	0.0%	80	91	-12.1%	0.0%	0.0%	39	40	-2.5%	0.0%	0.0%
	UAE	589	271	117.3%	0.3%	0.1%	1,534	659	132.8%	0.3%	0.1%	525	283	85.5%	0.2%	0.1%
	サウジアラビア	102	64	59.4%	0.0%	0.0%	210	199	5.5%	0.0%	0.0%	101	84	20.2%	0.0%	0.0%
	トルコ	909	544	67.1%	0.4%	0.2%	1,992	1,179	69.0%	0.4%	0.2%	1,068	639	67.1%	0.4%	0.3%
	その他	684	797	-14.2%	0.3%	0.4%	2,173	2,374	-8.5%	0.4%	0.5%	1,077	1,189	-9.4%	0.4%	0.5%
	中東小計	5,259	3,491	50.6%	2.3%	1.6%	13,392	8,754	53.0%	2.4%	1.7%	6,575	4,250	54.7%	2.4%	1.7%
オセアニア	オーストラリア	10,018	10,276	-2.5%	4.4%	4.7%	28,458	27,630	3.0%	5.1%	5.3%	14,207	13,840	2.7%	5.2%	5.6%
	ニュージーランド	795	743	7.0%	0.4%	0.3%	2,441	2,017	21.0%	0.4%	0.4%	1,225	1,077	13.7%	0.5%	0.4%
	その他	111	38	192.1%	0.0%	0.0%	164	129	27.1%	0.0%	0.0%	85	68	25.0%	0.0%	0.0%
	オセアニア小計	10,924	11,057	-1.2%	4.8%	5.1%	31,063	29,776	4.3%	5.6%	5.8%	15,517	14,985	3.6%	5.7%	6.1%
アフリカ	268	233	15.0%	0.1%	0.1%	856	689	24.2%	0.2%	0.1%	460	367	25.3%	0.2%	0.1%	
海外その他	4,067	4,594	-11.5%	1.8%	2.1%	9,757	11,796	-17.3%	1.8%	2.3%	5,293	5,777	-8.4%	1.9%	2.3%	
外国人合計	226,624	218,923	3.5%			555,032	516,786	7.4%			271,749	247,177	9.9%			
日本人合計	209,343	249,489	-16.1%			303,517	361,917	-16.1%			172,375	204,856	-15.9%			
合計	435,967	468,412	-6.9%			858,549	878,703	-2.3%			444,124	452,033	-1.7%			

	2025	2024	伸率・前年同月差
販売可能客室数	559,464室	560,325室	-0.2%
稼働客室数	444,124室	452,033室	-1.7%
稼働率	79.4%	80.7%	1.3ポイント減
外国人比率 (延べ人数ベース)	64.6%	58.8%	5.8ポイント増
外国人比率 (延べ部屋数ベース)	61.2%	54.7%	6.5ポイント増

(注)実人数もしくは延べ人数の集計がない施設の数値については、回答のあった施設の平均値(国・地域別)をもとに算出。小数点第一位未満を四捨五入しているため、合計と一致しない場合がある。

(1)調査時期: 2025年3月1日～2025年3月31日
(2)対象施設数: 105ホテル(18,062室)

宿泊状況調査結果詳細 (2025年4月)

(公社)京都市観光協会
(公財)京都文化交流コンベンションビューロー

国・地域		2025年(4月)														
		実人数					延べ人数					延べ部屋数				
		2025	2024	伸率	2025 構成比	2024 構成比	2025	2024	伸率	2025 構成比	2024 構成比	2025	2024	伸率	2025 構成比	2024 構成比
北米	アメリカ	66,375	49,583	33.9%	21.8%	18.9%	170,912	137,851	24.0%	22.1%	21.1%	77,834	57,875	34.5%	21.7%	19.3%
	カナダ	7,612	6,055	25.7%	2.5%	2.3%	21,355	17,831	19.8%	2.8%	2.7%	10,126	8,181	23.8%	2.8%	2.7%
	北米小計	73,987	55,638	33.0%	24.3%	21.2%	192,267	155,682	23.5%	24.9%	23.8%	87,960	66,056	33.2%	24.6%	22.0%
中南米	メキシコ	4,305	1,890	127.8%	1.4%	0.7%	12,070	5,558	117.2%	1.6%	0.8%	5,049	2,433	107.5%	1.4%	0.8%
	ブラジル	2,041	1,625	25.6%	0.7%	0.6%	6,630	5,147	28.8%	0.9%	0.8%	3,063	2,369	29.3%	0.9%	0.8%
	その他	4,036	2,007	101.1%	1.3%	0.8%	9,142	4,718	93.8%	1.2%	0.7%	4,821	2,377	102.8%	1.3%	0.8%
	中南米小計	10,382	5,522	88.0%	3.4%	2.1%	27,842	15,423	80.5%	3.6%	2.4%	12,933	7,179	80.2%	3.6%	2.4%
ヨーロッパ	イギリス	15,542	13,372	16.2%	5.1%	5.1%	40,973	37,406	9.5%	5.3%	5.7%	20,252	17,626	14.9%	5.7%	5.9%
	フランス	8,468	10,361	-18.3%	2.8%	3.9%	24,969	29,753	-16.1%	3.2%	4.5%	11,622	12,668	-8.3%	3.2%	4.2%
	ドイツ	8,957	6,793	31.9%	2.9%	2.6%	25,347	18,346	38.2%	3.3%	2.8%	12,277	9,380	30.9%	3.4%	3.1%
	イタリア	13,958	9,255	50.8%	4.6%	3.5%	41,115	25,733	59.8%	5.3%	3.9%	18,190	12,024	51.3%	5.1%	4.0%
	オランダ	2,200	1,922	14.5%	0.7%	0.7%	7,246	5,486	32.1%	0.9%	0.8%	3,471	2,713	27.9%	1.0%	0.9%
	スペイン	6,786	4,208	61.3%	2.2%	1.6%	20,605	11,959	72.3%	2.7%	1.8%	9,435	5,897	60.0%	2.6%	2.0%
	スイス	3,001	2,713	10.6%	1.0%	1.0%	9,269	7,513	23.4%	1.2%	1.1%	3,943	3,258	21.0%	1.1%	1.1%
	スウェーデン	1,404	943	48.9%	0.5%	0.4%	3,870	2,428	59.4%	0.5%	0.4%	1,978	1,210	63.5%	0.6%	0.4%
	フィンランド	443	433	2.3%	0.1%	0.2%	1,493	1,573	-5.1%	0.2%	0.2%	757	852	-11.2%	0.2%	0.3%
	ロシア	2,991	1,888	58.4%	1.0%	0.7%	7,915	4,161	90.2%	1.0%	0.6%	3,671	2,083	76.2%	1.0%	0.7%
	その他	16,416	11,519	42.5%	5.4%	4.4%	46,795	28,914	61.8%	6.0%	4.4%	21,777	14,628	48.9%	6.1%	4.9%
ヨーロッパ小計	80,166	63,407	26.4%	26.3%	24.2%	229,597	173,272	32.5%	29.7%	26.5%	107,373	82,339	30.4%	30.0%	27.4%	
東アジア	中国	48,884	42,597	14.8%	16.1%	16.2%	100,738	89,484	12.6%	13.0%	13.7%	49,227	44,443	10.8%	13.8%	14.8%
	台湾	15,068	21,264	-29.1%	5.0%	8.1%	34,204	43,598	-21.5%	4.4%	6.7%	16,159	20,876	-22.6%	4.5%	7.0%
	香港	4,352	5,421	-19.7%	1.4%	2.1%	10,335	12,701	-18.6%	1.3%	1.9%	4,559	5,757	-20.8%	1.3%	1.9%
	韓国	10,431	13,549	-23.0%	3.4%	5.2%	19,435	25,603	-24.1%	2.5%	3.9%	9,264	12,800	-27.6%	2.6%	4.3%
	東アジア小計	78,735	82,831	-4.9%	25.9%	31.6%	164,712	171,386	-3.9%	21.3%	26.2%	79,209	83,876	-5.6%	22.1%	27.9%
東南アジア	フィリピン	1,413	990	42.7%	0.5%	0.4%	3,813	2,645	44.2%	0.5%	0.4%	1,603	1,187	35.0%	0.4%	0.4%
	ベトナム	929	876	6.1%	0.3%	0.3%	1,711	1,686	1.5%	0.2%	0.3%	779	764	2.0%	0.2%	0.3%
	タイ	4,204	4,359	-3.6%	1.4%	1.7%	8,454	8,983	-5.9%	1.1%	1.4%	3,736	3,873	-3.5%	1.0%	1.3%
	インドネシア	2,900	4,336	-33.1%	1.0%	1.7%	6,732	9,144	-26.4%	0.9%	1.4%	2,873	3,481	-17.5%	0.8%	1.2%
	マレーシア	2,578	3,186	-19.1%	0.8%	1.2%	6,187	6,354	-2.6%	0.8%	1.0%	2,820	2,896	-2.6%	0.8%	1.0%
	シンガポール	5,129	4,882	5.1%	1.7%	1.9%	13,864	13,031	6.4%	1.8%	2.0%	6,110	5,765	6.0%	1.7%	1.9%
	インド	5,420	4,025	34.7%	1.8%	1.5%	13,226	10,177	30.0%	1.7%	1.6%	5,731	4,395	30.4%	1.6%	1.5%
	その他	2,108	1,402	50.4%	0.7%	0.5%	4,398	3,170	38.7%	0.6%	0.5%	2,143	1,557	37.6%	0.6%	0.5%
東南アジア小計	24,681	24,056	2.6%	8.1%	9.2%	58,385	55,190	5.8%	7.5%	8.4%	25,795	23,918	7.8%	7.2%	8.0%	
中東	イスラエル	3,681	3,503	5.1%	1.2%	1.3%	10,659	8,806	21.0%	1.4%	1.3%	4,990	4,307	15.9%	1.4%	1.4%
	カタール	114	184	-38.0%	0.0%	0.1%	316	553	-42.9%	0.0%	0.1%	89	206	-56.8%	0.0%	0.1%
	UAE	895	1,377	-35.0%	0.3%	0.5%	2,456	3,195	-23.1%	0.3%	0.5%	920	1,210	-24.0%	0.3%	0.4%
	サウジアラビア	601	552	8.9%	0.2%	0.2%	1,797	1,397	28.6%	0.2%	0.2%	757	605	25.1%	0.2%	0.2%
	トルコ	1,754	1,586	10.6%	0.6%	0.6%	4,477	3,939	13.7%	0.6%	0.6%	2,187	2,031	7.7%	0.6%	0.7%
	その他	1,206	1,567	-23.0%	0.4%	0.6%	3,982	4,359	-8.6%	0.5%	0.7%	2,011	2,139	-6.0%	0.6%	0.7%
	中東小計	8,251	8,769	-5.9%	2.7%	3.3%	23,687	22,249	6.5%	3.1%	3.4%	10,954	10,498	4.3%	3.1%	3.5%
オセアニア	オーストラリア	18,124	14,677	23.5%	6.0%	5.6%	52,096	42,959	21.3%	6.7%	6.6%	22,747	18,538	22.7%	6.4%	6.2%
	ニュージーランド	1,584	1,318	20.2%	0.5%	0.5%	4,487	3,769	19.1%	0.6%	0.6%	2,060	1,636	25.9%	0.6%	0.5%
	その他	98	60	63.3%	0.0%	0.0%	299	138	116.7%	0.0%	0.0%	127	71	78.9%	0.0%	0.0%
	オセアニア小計	19,806	16,055	23.4%	6.5%	6.1%	56,882	46,866	21.4%	7.4%	7.2%	24,934	20,245	23.2%	7.0%	6.7%
アフリカ	521	288	80.9%	0.2%	0.1%	1,405	934	50.4%	0.2%	0.1%	678	466	45.5%	0.2%	0.2%	
海外その他	7,780	5,838	33.3%	2.6%	2.2%	18,896	13,314	41.9%	2.4%	2.0%	8,120	5,637	44.0%	2.3%	1.9%	
外国人合計	304,309	262,404	16.0%			773,673	654,316	18.2%			357,956	300,214	19.2%			
日本人合計	138,519	183,662	-24.6%			216,430	294,756	-26.6%			123,147	159,658	-22.9%			
合計	442,828	446,066	-0.7%			990,103	949,072	4.3%			481,103	459,872	4.6%			

	2024	2023	伸率・前年同月差
販売可能客室数	537,837室	537,180室	0.1%
稼働客室数	481,103室	459,872室	4.6%
稼働率	89.5%	85.6%	3.9ポイント増
外国人比率 (延べ人数ベース)	78.1%	68.9%	9.2ポイント増
外国人比率 (延べ部屋数ベース)	74.4%	65.3%	9.1ポイント増

(注)実人数もしくは延べ人数の集計がない施設の数値については、回答のあった施設の平均値(国・地域別)をもとに算出。小数点第一位未満を四捨五入しているため、合計と一致しない場合がある。

(1)調査時期: 2025年4月1日～2025年4月30日
(2)対象施設数: 106ホテル(17,943室)

宿泊状況調査結果詳細 (2025年5月)

(公社)京都市観光協会
(公財)京都文化交流コンベンションビューロー

国・地域		2025年(5月)														
		実人数					延べ人数					延べ部屋数				
		2025	2024	伸率	2025 構成比	2024 構成比	2025	2024	伸率	2025 構成比	2024 構成比	2025	2024	伸率	2025 構成比	2024 構成比
北米	アメリカ	56,982	45,546	25.1%	21.2%	18.9%	134,081	115,842	15.7%	20.6%	20.6%	64,064	50,646	26.5%	19.7%	18.6%
	カナダ	8,293	7,418	11.8%	3.1%	3.1%	24,575	19,640	25.1%	3.8%	3.5%	11,658	8,914	30.8%	3.6%	3.3%
	北米小計	65,275	52,964	23.2%	24.3%	22.0%	158,656	135,482	17.1%	24.3%	24.1%	75,722	59,560	27.1%	23.3%	21.9%
中南米	メキシコ	2,460	1,891	30.1%	0.9%	0.8%	6,926	4,542	52.5%	1.1%	0.8%	3,185	2,060	54.6%	1.0%	0.8%
	ブラジル	1,535	1,467	4.6%	0.6%	0.6%	5,180	3,990	29.8%	0.8%	0.7%	2,328	1,877	24.0%	0.7%	0.7%
	その他	2,916	2,173	34.2%	1.1%	0.9%	6,794	4,439	53.1%	1.0%	0.8%	3,569	2,283	56.3%	1.1%	0.8%
	南米小計	6,911	5,531	25.0%	2.6%	2.3%	18,900	12,971	45.7%	2.9%	2.3%	9,082	6,220	46.0%	2.8%	2.3%
ヨーロッパ	イギリス	11,222	10,118	10.9%	4.2%	4.2%	29,545	23,638	25.0%	4.5%	4.2%	15,406	12,290	25.4%	4.7%	4.5%
	フランス	8,552	9,271	-7.8%	3.2%	3.8%	24,810	24,685	0.5%	3.8%	4.4%	13,060	12,977	0.6%	4.0%	4.8%
	ドイツ	7,363	7,444	-1.1%	2.7%	3.1%	22,102	19,408	13.9%	3.4%	3.5%	11,848	9,997	18.5%	3.7%	3.7%
	イタリア	6,881	5,812	18.4%	2.6%	2.4%	21,226	16,240	30.7%	3.3%	2.9%	11,019	8,367	31.7%	3.4%	3.1%
	オランダ	2,439	2,268	7.5%	0.9%	0.9%	8,016	6,608	21.3%	1.2%	1.2%	4,144	3,331	24.4%	1.3%	1.2%
	スペイン	7,067	4,560	55.0%	2.6%	1.9%	20,789	12,438	67.1%	3.2%	2.2%	10,728	6,416	67.2%	3.3%	2.4%
	スイス	1,999	2,173	-8.0%	0.7%	0.9%	5,459	5,154	5.9%	0.8%	0.9%	2,841	2,518	12.8%	0.9%	0.9%
	スウェーデン	749	616	21.6%	0.3%	0.3%	2,045	1,568	30.4%	0.3%	0.3%	980	780	25.6%	0.3%	0.3%
	フィンランド	391	351	11.4%	0.1%	0.1%	1,385	917	51.0%	0.2%	0.2%	742	480	54.6%	0.2%	0.2%
	ロシア	2,653	1,434	85.0%	1.0%	0.6%	7,358	3,479	111.5%	1.1%	0.6%	3,535	1,663	112.6%	1.1%	0.6%
	その他	12,360	10,881	13.6%	4.6%	4.5%	34,906	27,388	27.4%	5.3%	4.9%	18,410	14,463	27.3%	5.7%	5.3%
ヨーロッパ小計	61,676	54,928	12.3%	23.0%	22.8%	177,641	141,523	25.5%	27.2%	25.2%	92,713	73,282	26.5%	28.6%	27.0%	
東アジア	中国	54,179	44,062	23.0%	20.2%	18.3%	114,129	92,009	24.0%	17.5%	16.4%	56,943	45,434	25.3%	17.5%	16.7%
	台湾	14,992	21,635	-30.7%	5.6%	9.0%	29,480	42,193	-30.1%	4.5%	7.5%	14,516	20,793	-30.2%	4.5%	7.6%
	香港	2,991	5,272	-43.3%	1.1%	2.2%	6,278	11,630	-46.0%	1.0%	2.1%	3,233	5,753	-43.8%	1.0%	2.1%
	韓国	13,849	14,726	-6.0%	5.2%	6.1%	25,466	25,651	-0.7%	3.9%	4.6%	12,400	12,904	-3.9%	3.8%	4.7%
	東アジア小計	86,011	85,695	0.4%	32.0%	35.6%	175,353	171,483	2.3%	26.9%	30.5%	87,092	84,884	2.6%	26.8%	31.2%
東南アジア	フィリピン	1,322	1,241	6.5%	0.5%	0.5%	3,423	2,833	20.8%	0.5%	0.5%	1,499	1,245	20.4%	0.5%	0.5%
	ベトナム	608	505	20.4%	0.2%	0.2%	1,139	789	44.4%	0.2%	0.1%	567	379	49.6%	0.2%	0.1%
	タイ	2,709	2,564	5.7%	1.0%	1.1%	5,546	4,724	17.4%	0.9%	0.8%	2,631	2,317	13.6%	0.8%	0.9%
	インドネシア	2,359	2,178	8.3%	0.9%	0.9%	4,984	4,477	11.3%	0.8%	0.8%	2,267	2,066	9.7%	0.7%	0.8%
	マレーシア	2,104	2,111	-0.3%	0.8%	0.9%	4,846	4,672	3.7%	0.7%	0.8%	2,279	2,179	4.6%	0.7%	0.8%
	シンガポール	4,285	5,493	-22.0%	1.6%	2.3%	11,477	14,073	-18.4%	1.8%	2.5%	5,435	6,559	-17.1%	1.7%	2.4%
	インド	5,845	3,142	86.0%	2.2%	1.3%	13,982	8,028	74.2%	2.1%	1.4%	6,031	3,377	78.6%	1.9%	1.2%
	その他	1,892	1,503	25.9%	0.7%	0.6%	3,865	2,991	29.2%	0.6%	0.5%	1,919	1,541	24.5%	0.6%	0.6%
	東南アジア小計	21,124	18,737	12.7%	7.9%	7.8%	49,262	42,587	15.7%	7.6%	7.6%	22,628	19,663	15.1%	7.0%	7.2%
中東	イスラエル	3,254	2,060	58.0%	1.2%	0.9%	9,282	5,134	80.8%	1.4%	0.9%	4,617	2,568	79.8%	1.4%	0.9%
	カタール	59	49	20.4%	0.0%	0.0%	271	88	208.0%	0.0%	0.0%	101	47	114.9%	0.0%	0.0%
	UAE	458	474	-3.4%	0.2%	0.2%	1,304	901	44.7%	0.2%	0.2%	570	471	21.0%	0.2%	0.2%
	サウジアラビア	277	647	-57.2%	0.1%	0.3%	780	1,450	-46.2%	0.1%	0.3%	355	462	-23.2%	0.1%	0.2%
	トルコ	802	459	74.7%	0.3%	0.2%	1,810	976	85.5%	0.3%	0.2%	939	545	72.3%	0.3%	0.2%
	その他	991	854	16.0%	0.4%	0.4%	3,277	2,437	34.5%	0.5%	0.4%	1,698	1,320	28.6%	0.5%	0.5%
	中東小計	5,841	4,543	28.6%	2.2%	1.9%	16,724	10,986	52.2%	2.6%	2.0%	8,280	5,413	53.0%	2.6%	2.0%
オセアニア	オーストラリア	12,221	11,095	10.1%	4.6%	4.6%	35,491	29,917	18.6%	5.4%	5.3%	17,939	14,901	20.4%	5.5%	5.5%
	ニュージーランド	1,315	1,171	12.3%	0.5%	0.5%	3,811	3,197	19.2%	0.6%	0.6%	1,986	1,588	25.1%	0.6%	0.6%
	その他	144	62	132.3%	0.1%	0.0%	364	85	328.2%	0.1%	0.0%	194	44	340.9%	0.1%	0.0%
	オセアニア小計	13,680	12,328	11.0%	5.1%	5.1%	39,666	33,199	19.5%	6.1%	5.9%	20,119	16,533	21.7%	6.2%	6.1%
アフリカ	402	257	56.4%	0.1%	0.1%	1,080	701	54.1%	0.2%	0.1%	613	330	85.8%	0.2%	0.1%	
海外その他	7,510	5,944	26.3%	2.8%	2.5%	15,175	13,009	16.7%	2.3%	2.3%	8,343	5,950	40.2%	2.6%	2.2%	
外国人合計	268,430	240,927	11.4%			652,457	561,941	16.1%			324,592	271,835	19.4%			
日本人合計	180,683	209,844	-13.9%			307,540	345,074	-10.9%			154,357	181,315	-14.9%			
合計	449,113	450,771	-0.4%			959,997	907,015	5.8%			478,949	453,150	5.7%			

	2025	2024	伸率・前年同月差
販売可能客室数	549,204室	548,124室	0.2%
稼働客室数	478,949室	453,150室	5.7%
稼働率	87.2%	82.7%	4.5ポイント増
外国人比率 (延べ人数ベース)	68.0%	62.0%	6.0ポイント増
外国人比率 (延べ部屋数ベース)	67.8%	60.0%	7.8ポイント増

(注) 実人数もしくは延べ人数の集計がない施設の数値については、回答のあった施設の平均値(国・地域別)をもとに算出。小数点第一位未満を四捨五入しているため、合計と一致しない場合がある。

(1) 調査時期: 2025年5月1日～2025年5月31日
(2) 対象施設数: 108ホテル(17,733室)

宿泊状況調査結果詳細 (2025年6月)

(公社)京都市観光協会
(公財)京都文化交流コンベンションビューロー

国・地域		2025年(6月)														
		実人数					延べ人数					延べ部屋数				
		2025	2024	伸率	2025 構成比	2024 構成比	2025	2024	伸率	2025 構成比	2024 構成比	2025	2024	伸率	2025 構成比	2024 構成比
北米	アメリカ	62,898	49,600	26.8%	26.3%	22.7%	152,716	131,433	16.2%	26.1%	25.7%	66,393	57,025	16.4%	23.5%	23.0%
	カナダ	3,920	3,731	5.1%	1.6%	1.7%	11,412	10,073	13.3%	2.0%	2.0%	5,090	4,578	11.2%	1.8%	1.8%
	北米小計	66,818	53,331	25.3%	27.9%	24.4%	164,128	141,506	16.0%	28.1%	27.7%	71,483	61,603	16.0%	25.3%	24.8%
中南米	メキシコ	2,364	1,681	40.6%	1.0%	0.8%	6,353	4,740	34.0%	1.1%	0.9%	2,918	2,001	45.8%	1.0%	0.8%
	ブラジル	1,025	733	39.8%	0.4%	0.3%	2,740	1,930	42.0%	0.5%	0.4%	1,295	926	39.8%	0.5%	0.4%
	その他	1,915	1,153	66.1%	0.8%	0.5%	3,860	2,368	63.0%	0.7%	0.5%	1,998	1,295	54.3%	0.7%	0.5%
	南米小計	5,304	3,567	48.7%	2.2%	1.6%	12,953	9,038	43.3%	2.2%	1.8%	6,211	4,222	47.1%	2.2%	1.7%
ヨーロッパ	イギリス	4,855	4,767	1.8%	2.0%	2.2%	14,317	11,647	22.9%	2.4%	2.3%	7,408	6,226	19.0%	2.6%	2.5%
	フランス	3,938	3,415	15.3%	1.6%	1.6%	12,826	9,175	39.8%	2.2%	1.8%	6,889	4,895	40.7%	2.4%	2.0%
	ドイツ	3,800	2,569	47.9%	1.6%	1.2%	12,854	7,044	82.5%	2.2%	1.4%	6,472	3,945	64.1%	2.3%	1.6%
	イタリア	4,933	3,928	25.6%	2.1%	1.8%	14,982	10,943	36.9%	2.6%	2.1%	7,351	5,514	33.3%	2.6%	2.2%
	オランダ	1,122	788	42.4%	0.5%	0.4%	3,810	2,172	75.4%	0.7%	0.4%	2,018	1,219	65.5%	0.7%	0.5%
	スペイン	5,147	3,864	33.2%	2.2%	1.8%	15,966	11,127	43.5%	2.7%	2.2%	7,814	5,593	39.7%	2.8%	2.3%
	スイス	1,123	677	65.9%	0.5%	0.3%	3,615	1,924	87.9%	0.6%	0.4%	1,814	1,016	78.5%	0.6%	0.4%
	スウェーデン	904	496	82.3%	0.4%	0.2%	2,494	1,442	73.0%	0.4%	0.3%	1,174	729	61.0%	0.4%	0.3%
	フィンランド	438	307	42.7%	0.2%	0.1%	1,448	883	64.0%	0.2%	0.2%	699	443	57.8%	0.2%	0.2%
	ロシア	1,524	690	120.9%	0.6%	0.3%	4,548	1,746	160.5%	0.8%	0.3%	2,085	936	122.8%	0.7%	0.4%
	その他	6,997	4,257	64.4%	2.9%	2.0%	20,751	10,588	96.0%	3.5%	2.1%	10,748	5,767	86.4%	3.8%	2.3%
ヨーロッパ小計	34,781	25,758	35.0%	14.5%	11.8%	107,611	68,691	56.7%	18.4%	13.4%	54,472	36,283	50.1%	19.3%	14.6%	
東アジア	中国	65,928	58,018	13.6%	27.6%	26.6%	147,041	123,578	19.0%	25.1%	24.2%	74,231	62,956	17.9%	26.3%	25.4%
	台湾	17,959	27,325	-34.3%	7.5%	12.5%	37,931	53,348	-28.9%	6.5%	10.4%	19,271	26,604	-27.6%	6.8%	10.7%
	香港	2,428	6,279	-61.3%	1.0%	2.9%	6,032	14,280	-57.8%	1.0%	2.8%	3,062	7,124	-57.0%	1.1%	2.9%
	韓国	11,146	13,215	-15.7%	4.7%	6.1%	22,727	24,255	-6.3%	3.9%	4.7%	12,362	12,141	1.8%	4.4%	4.9%
	東アジア小計	97,461	104,837	-7.0%	40.7%	48.1%	213,731	215,461	-0.8%	36.6%	42.2%	108,926	108,825	0.1%	38.6%	43.9%
東南アジア	フィリピン	1,063	783	35.8%	0.4%	0.4%	2,917	2,066	41.2%	0.5%	0.4%	1,291	945	36.6%	0.5%	0.4%
	ベトナム	428	566	-24.4%	0.2%	0.3%	865	1,128	-23.3%	0.1%	0.2%	430	548	-21.5%	0.2%	0.2%
	タイ	1,808	1,605	12.6%	0.8%	0.7%	3,929	3,264	20.4%	0.7%	0.6%	2,090	1,577	32.5%	0.7%	0.6%
	インドネシア	2,346	2,179	7.7%	1.0%	1.0%	5,536	4,612	20.0%	0.9%	0.9%	2,354	1,970	19.5%	0.8%	0.8%
	マレーシア	1,265	1,311	-3.5%	0.5%	0.6%	3,030	2,837	6.8%	0.5%	0.6%	1,369	1,379	-0.7%	0.5%	0.6%
	シンガポール	4,345	4,546	-4.4%	1.8%	2.1%	12,108	12,522	-3.3%	2.1%	2.5%	5,365	5,559	-3.5%	1.9%	2.2%
	インド	4,771	2,249	112.1%	2.0%	1.0%	11,738	5,775	103.3%	2.0%	1.1%	5,221	2,670	95.5%	1.8%	1.1%
	その他	1,624	1,143	42.1%	0.7%	0.5%	3,348	2,638	26.9%	0.6%	0.5%	1,624	1,358	19.6%	0.6%	0.5%
	東南アジア小計	17,650	14,382	22.7%	7.4%	6.6%	43,471	34,842	24.8%	7.4%	6.8%	19,744	16,006	23.4%	7.0%	6.5%
中東	イスラエル	829	984	-15.8%	0.3%	0.5%	2,662	2,229	19.4%	0.5%	0.4%	1,357	1,238	9.6%	0.5%	0.5%
	カタール	107	41	161.0%	0.0%	0.0%	214	92	132.6%	0.0%	0.0%	91	45	102.2%	0.0%	0.0%
	UAE	285	326	-12.6%	0.1%	0.1%	811	705	15.0%	0.1%	0.1%	382	332	15.1%	0.1%	0.1%
	サウジアラビア	521	434	20.0%	0.2%	0.2%	1,273	1,210	5.2%	0.2%	0.2%	598	466	28.3%	0.2%	0.2%
	トルコ	1,001	567	76.5%	0.4%	0.3%	2,561	1,331	92.4%	0.4%	0.3%	1,298	712	82.3%	0.5%	0.3%
	その他	420	436	-3.7%	0.2%	0.2%	1,283	1,363	-5.9%	0.2%	0.3%	633	780	-18.8%	0.2%	0.3%
	中東小計	3,163	2,788	13.5%	1.3%	1.3%	8,804	6,930	27.0%	1.5%	1.4%	4,359	3,573	22.0%	1.5%	1.4%
オセアニア	オーストラリア	6,993	7,118	-1.8%	2.9%	3.3%	19,991	19,320	3.5%	3.4%	3.8%	10,067	9,709	3.7%	3.6%	3.9%
	ニュージーランド	871	916	-4.9%	0.4%	0.4%	2,568	2,276	12.8%	0.4%	0.4%	1,262	1,120	12.7%	0.4%	0.5%
	その他	61	29	110.3%	0.0%	0.0%	79	65	21.5%	0.0%	0.0%	37	36	2.8%	0.0%	0.0%
	オセアニア小計	7,925	8,063	-1.7%	3.3%	3.7%	22,638	21,661	4.5%	3.9%	4.2%	11,366	10,865	4.6%	4.0%	4.4%
アフリカ	262	297	-11.8%	0.1%	0.1%	714	837	-14.7%	0.1%	0.2%	356	498	-28.5%	0.1%	0.2%	
海外その他	5,882	5,139	14.5%	2.5%	2.4%	10,609	12,004	-11.6%	1.8%	2.3%	5,579	6,123	-8.9%	2.0%	2.5%	
外国人合計	239,246	218,162	9.7%			584,659	510,970	14.4%			282,496	247,998	13.9%			
日本人合計	181,896	205,831	-11.6%			268,148	301,985	-11.2%			152,757	172,689	-11.5%			
合計	421,142	423,993	-0.7%			852,807	812,955	4.9%			435,253	420,687	3.5%			

	2025	2024	伸率・前年同月差
販売可能客室数	544,149室	537,687室	1.2%
稼働客室数	435,253室	420,687室	3.5%
稼働率	80.0%	78.2%	1.8ポイント増
外国人比率 (延べ人数ベース)	68.6%	62.9%	5.7ポイント増
外国人比率 (延べ部屋数ベース)	64.9%	59.0%	5.9ポイント増

(注)実人数もしくは延べ人数の集計がない施設の数値については、回答のあった施設の平均値(国・地域別)をもとに算出。小数点第一位未満を四捨五入しているため、合計と一致しない場合がある。

(1)調査時期:2025年6月1日~2025年6月30日

(2)対象施設数:110ホテル(18,158室)

宿泊状況調査結果詳細 (2025年7月)

(公社)京都市観光協会
(公財)京都文化交流コンベンションビューロー

国・地域		2025年(7月)														
		実人数					延べ人数					延べ部屋数				
		2025	2024	伸率	2025 構成比	2024 構成比	2025	2024	伸率	2025 構成比	2024 構成比	2025	2024	伸率	2025 構成比	2024 構成比
北米	アメリカ	45,641	38,795	17.6%	18.6%	16.9%	108,210	104,307	3.7%	18.0%	19.0%	46,001	44,668	3.0%	16.6%	17.4%
	カナダ	4,580	4,323	5.9%	1.9%	1.9%	13,128	11,724	12.0%	2.2%	2.1%	5,465	5,062	8.0%	2.0%	2.0%
	北米小計	50,221	43,118	16.5%	20.4%	18.8%	121,338	116,031	4.6%	20.2%	21.1%	51,466	49,730	3.5%	18.5%	19.3%
中南米	メキシコ	4,003	3,084	29.8%	1.6%	1.3%	10,334	8,185	26.3%	1.7%	1.5%	4,443	3,559	24.8%	1.6%	1.4%
	ブラジル	1,840	1,530	20.3%	0.7%	0.7%	5,722	4,357	31.3%	1.0%	0.8%	2,331	1,767	31.9%	0.8%	0.7%
	その他	2,197	1,615	36.0%	0.9%	0.7%	4,475	3,199	39.9%	0.7%	0.6%	2,231	1,587	40.6%	0.8%	0.6%
	南米小計	8,040	6,229	29.1%	3.3%	2.7%	20,531	15,741	30.4%	3.4%	2.9%	9,005	6,913	30.3%	3.2%	2.7%
ヨーロッパ	イギリス	5,636	5,173	9.0%	2.3%	2.3%	16,624	14,423	15.3%	2.8%	2.6%	7,818	6,776	15.4%	2.8%	2.6%
	フランス	4,997	4,605	8.5%	2.0%	2.0%	16,362	13,410	22.0%	2.7%	2.4%	7,476	6,293	18.8%	2.7%	2.4%
	ドイツ	3,481	3,343	4.1%	1.4%	1.5%	11,055	9,202	20.1%	1.8%	1.7%	5,582	4,675	19.4%	2.0%	1.8%
	イタリア	6,080	4,630	31.3%	2.5%	2.0%	18,347	12,857	42.7%	3.1%	2.3%	8,800	6,456	36.3%	3.2%	2.5%
	オランダ	2,444	2,023	20.8%	1.0%	0.9%	8,013	5,357	49.6%	1.3%	1.0%	3,792	2,624	44.5%	1.4%	1.0%
	スペイン	7,589	5,453	39.2%	3.1%	2.4%	22,864	15,583	46.7%	3.8%	2.8%	10,712	7,550	41.9%	3.9%	2.9%
	スイス	2,467	1,801	37.0%	1.0%	0.8%	7,293	5,048	44.5%	1.2%	0.9%	3,535	2,246	57.4%	1.3%	0.9%
	スウェーデン	736	707	4.1%	0.3%	0.3%	2,480	1,812	36.9%	0.4%	0.3%	1,151	851	35.3%	0.4%	0.3%
	フィンランド	161	275	-41.5%	0.1%	0.1%	703	606	16.0%	0.1%	0.1%	337	292	15.4%	0.1%	0.1%
	ロシア	1,169	556	110.3%	0.5%	0.2%	3,541	1,669	112.2%	0.6%	0.3%	1,786	849	110.4%	0.6%	0.3%
	その他	10,397	7,740	34.3%	4.2%	3.4%	32,218	20,829	54.7%	5.4%	3.8%	14,924	10,307	44.8%	5.4%	4.0%
ヨーロッパ小計	45,157	36,306	24.4%	18.4%	15.8%	139,500	100,796	38.4%	23.2%	18.3%	65,913	48,919	34.7%	23.7%	19.0%	
東アジア	中国	88,702	74,320	19.4%	36.1%	32.3%	193,727	164,761	17.6%	32.3%	30.0%	91,847	78,899	16.4%	33.1%	30.7%
	台湾	18,344	25,928	-29.3%	7.5%	11.3%	39,661	53,069	-25.3%	6.6%	9.6%	18,284	24,447	-25.2%	6.6%	9.5%
	香港	2,248	6,997	-67.9%	0.9%	3.0%	6,394	15,497	-58.7%	1.1%	2.8%	2,916	7,158	-59.3%	1.1%	2.8%
	韓国	7,394	11,379	-35.0%	3.0%	5.0%	14,340	21,576	-33.5%	2.4%	3.9%	7,429	10,810	-31.3%	2.7%	4.2%
	東アジア小計	116,688	118,624	-1.6%	47.5%	51.6%	254,122	254,903	-0.3%	42.3%	46.3%	120,476	121,314	-0.7%	43.4%	47.2%
東南アジア	フィリピン	689	665	3.6%	0.3%	0.3%	1,778	1,752	1.5%	0.3%	0.3%	840	774	8.5%	0.3%	0.3%
	ベトナム	736	681	8.1%	0.3%	0.3%	1,464	1,174	24.7%	0.2%	0.2%	689	551	25.0%	0.2%	0.2%
	タイ	1,072	1,361	-21.2%	0.4%	0.6%	2,376	2,567	-7.4%	0.4%	0.5%	1,146	1,256	-8.8%	0.4%	0.5%
	インドネシア	1,316	1,307	0.7%	0.5%	0.6%	3,182	2,944	8.1%	0.5%	0.5%	1,379	1,324	4.2%	0.5%	0.5%
	マレーシア	566	794	-28.7%	0.2%	0.3%	1,384	1,841	-24.8%	0.2%	0.3%	668	899	-25.7%	0.2%	0.3%
	シンガポール	1,394	2,063	-32.4%	0.6%	0.9%	3,691	5,479	-32.6%	0.6%	1.0%	1,759	2,695	-34.7%	0.6%	1.0%
	インド	1,924	1,139	68.9%	0.8%	0.5%	4,452	2,923	52.3%	0.7%	0.5%	2,064	1,351	52.8%	0.7%	0.5%
	その他	1,778	1,578	12.7%	0.7%	0.7%	3,629	3,191	13.7%	0.6%	0.6%	1,831	1,549	18.2%	0.7%	0.6%
東南アジア小計	9,475	9,588	-1.2%	3.9%	4.2%	21,956	21,871	0.4%	3.7%	4.0%	10,376	10,399	-0.2%	3.7%	4.0%	
中東	イスラエル	980	881	11.2%	0.4%	0.4%	3,083	1,842	67.4%	0.5%	0.3%	1,392	904	54.0%	0.5%	0.4%
	カタール	46	58	-20.7%	0.0%	0.0%	148	156	-5.1%	0.0%	0.0%	62	67	-7.5%	0.0%	0.0%
	UAE	313	322	-2.8%	0.1%	0.1%	762	784	-2.8%	0.1%	0.1%	331	367	-9.8%	0.1%	0.1%
	サウジアラビア	388	237	63.7%	0.2%	0.1%	1,056	724	45.9%	0.2%	0.1%	495	346	43.1%	0.2%	0.1%
	トルコ	796	272	192.6%	0.3%	0.1%	2,081	655	217.7%	0.3%	0.1%	999	315	217.1%	0.4%	0.1%
	その他	618	537	15.1%	0.3%	0.2%	1,702	1,466	16.1%	0.3%	0.3%	818	762	7.3%	0.3%	0.3%
	中東小計	3,141	2,307	36.2%	1.3%	1.0%	8,832	5,627	57.0%	1.5%	1.0%	4,097	2,761	48.4%	1.5%	1.1%
オセアニア	オーストラリア	6,884	7,442	-7.5%	2.8%	3.2%	19,644	19,286	1.9%	3.3%	3.5%	8,946	9,231	-3.1%	3.2%	3.6%
	ニュージーランド	871	920	-5.3%	0.4%	0.4%	2,488	2,647	-6.0%	0.4%	0.5%	1,182	1,233	-4.1%	0.4%	0.5%
	その他	54	51	5.9%	0.0%	0.0%	147	140	5.0%	0.0%	0.0%	79	63	25.4%	0.0%	0.0%
	オセアニア小計	7,809	8,413	-7.2%	3.2%	3.7%	22,279	22,073	0.9%	3.7%	4.0%	10,207	10,527	-3.0%	3.7%	4.1%
アフリカ	445	231	92.6%	0.2%	0.1%	1,238	536	131.0%	0.2%	0.1%	577	303	90.4%	0.2%	0.1%	
海外その他	4,850	5,005	-3.1%	2.0%	2.2%	10,411	12,490	-16.6%	1.7%	2.3%	5,529	6,144	-10.0%	2.0%	2.4%	
外国人合計	245,826	229,821	7.0%			600,207	550,068	9.1%			277,646	257,010	8.0%			
日本人合計	193,961	198,045	-2.1%			277,921	290,917	-4.5%			158,557	168,098	-5.7%			
合計	439,787	427,866	2.8%			878,128	840,985	4.4%			436,203	425,108	2.6%			

	2025	2024	伸率・前年同月差
販売可能客室数	578,302室	573,658室	0.8%
稼働客室数	436,203室	425,108室	2.6%
稼働率	75.4%	74.1%	1.3ポイント増
外国人比率 (延べ人数ベース)	68.4%	65.4%	3.0ポイント増
外国人比率 (延べ部屋数ベース)	63.7%	60.5%	3.2ポイント増

(注)実人数もしくは延べ人数の集計がない施設の数値については、回答のあった施設の平均値(国・地域別)をもとに算出。小数点第一位未満を四捨五入しているため、合計と一致しない場合がある。

(1)調査時期: 2025年7月1日～2025年7月31日
(2)対象施設数: 115ホテル(18,683室)

宿泊状況調査結果詳細 (2025年8月)

(公社)京都市観光協会
(公財)京都文化交流コンベンションビューロー

国・地域		2025年(8月)														
		実人数					延べ人数					延べ部屋数				
		2025	2024	伸率	2025 構成比	2024 構成比	2025	2024	伸率	2025 構成比	2024 構成比	2025	2024	伸率	2025 構成比	2024 構成比
北米	アメリカ	27,280	22,595	20.7%	11.6%	11.1%	63,645	69,183	-8.0%	10.9%	13.8%	27,438	28,133	-2.5%	10.2%	11.9%
	カナダ	5,159	4,121	25.2%	2.2%	2.0%	13,898	11,410	21.8%	2.4%	2.3%	5,353	4,817	11.1%	2.0%	2.0%
	北米小計	32,439	26,716	21.4%	13.7%	13.1%	77,543	80,593	-3.8%	13.3%	16.0%	32,791	32,950	-0.5%	12.2%	14.0%
中南米	メキシコ	2,261	1,684	34.3%	1.0%	0.8%	5,997	4,410	36.0%	1.0%	0.9%	2,573	2,043	25.9%	1.0%	0.9%
	ブラジル	607	434	39.9%	0.3%	0.2%	1,772	1,263	40.3%	0.3%	0.3%	875	697	25.5%	0.3%	0.3%
	その他	2,146	1,143	87.8%	0.9%	0.6%	4,405	2,163	103.7%	0.8%	0.4%	2,168	1,143	89.7%	0.8%	0.5%
	南米小計	5,014	3,261	53.8%	2.1%	1.6%	12,174	7,836	55.4%	2.1%	1.6%	5,616	3,883	44.6%	2.1%	1.6%
ヨーロッパ	イギリス	5,696	4,693	21.4%	2.4%	2.3%	16,528	13,083	26.3%	2.8%	2.6%	7,684	6,078	26.4%	2.9%	2.6%
	フランス	6,897	6,107	12.9%	2.9%	3.0%	23,176	17,924	29.3%	4.0%	3.6%	10,167	8,457	20.2%	3.8%	3.6%
	ドイツ	5,690	3,780	50.5%	2.4%	1.9%	18,524	11,343	63.3%	3.2%	2.3%	8,525	5,758	48.1%	3.2%	2.4%
	イタリア	14,462	13,066	10.7%	6.1%	6.4%	47,232	39,303	20.2%	8.1%	7.8%	21,776	19,053	14.3%	8.1%	8.1%
	オランダ	2,214	1,811	22.3%	0.9%	0.9%	7,540	6,495	16.1%	1.3%	1.3%	3,570	2,920	22.3%	1.3%	1.2%
	スペイン	12,248	9,307	31.6%	5.2%	4.6%	38,446	27,419	40.2%	6.6%	5.5%	17,484	13,174	32.7%	6.5%	5.6%
	スイス	1,047	1,165	-10.1%	0.4%	0.6%	4,166	2,948	41.3%	0.7%	0.6%	1,817	1,387	31.0%	0.7%	0.6%
	スウェーデン	358	299	19.7%	0.2%	0.1%	975	680	43.4%	0.2%	0.1%	482	357	35.0%	0.2%	0.2%
	フィンランド	161	80	101.3%	0.1%	0.0%	484	238	103.4%	0.1%	0.0%	210	123	70.7%	0.1%	0.1%
	ロシア	1,518	683	122.3%	0.6%	0.3%	4,407	2,346	87.9%	0.8%	0.5%	2,127	988	115.3%	0.8%	0.4%
	その他	9,181	6,438	42.6%	3.9%	3.2%	28,220	18,282	54.4%	4.8%	3.6%	13,019	9,173	41.9%	4.8%	3.9%
ヨーロッパ小計	59,472	47,429	25.4%	25.2%	23.3%	189,698	140,061	35.4%	32.4%	27.9%	86,861	67,468	28.7%	32.3%	28.6%	
東アジア	中国	90,864	68,644	32.4%	38.5%	33.7%	197,306	148,885	32.5%	33.7%	29.6%	92,604	71,399	29.7%	34.4%	30.3%
	台湾	18,692	22,318	-16.2%	7.9%	11.0%	39,823	46,046	-13.5%	6.8%	9.2%	18,722	21,764	-14.0%	7.0%	9.2%
	香港	3,411	5,629	-39.4%	1.4%	2.8%	7,560	12,698	-40.5%	1.3%	2.5%	3,395	5,748	-40.9%	1.3%	2.4%
	韓国	7,112	10,054	-29.3%	3.0%	4.9%	13,962	18,906	-26.2%	2.4%	3.8%	6,899	9,021	-23.5%	2.6%	3.8%
	東アジア小計	120,079	106,645	12.6%	50.9%	52.4%	258,651	226,535	14.2%	44.2%	45.1%	121,620	107,932	12.7%	45.2%	45.8%
東南アジア	フィリピン	537	491	9.4%	0.2%	0.2%	1,276	1,211	5.4%	0.2%	0.2%	558	586	-4.8%	0.2%	0.2%
	ベトナム	505	504	0.2%	0.2%	0.2%	791	789	0.3%	0.1%	0.2%	374	374	0.0%	0.1%	0.2%
	タイ	773	749	3.2%	0.3%	0.4%	1,586	1,530	3.7%	0.3%	0.3%	800	796	0.5%	0.3%	0.3%
	インドネシア	598	581	2.9%	0.3%	0.3%	1,486	1,318	12.7%	0.3%	0.3%	672	646	4.0%	0.2%	0.3%
	マレーシア	629	613	2.6%	0.3%	0.3%	1,392	1,423	-2.2%	0.2%	0.3%	662	673	-1.6%	0.2%	0.3%
	シンガポール	1,166	1,633	-28.6%	0.5%	0.8%	2,911	4,007	-27.4%	0.5%	0.8%	1,463	1,953	-25.1%	0.5%	0.8%
	インド	1,319	908	45.3%	0.6%	0.4%	2,831	2,254	25.6%	0.5%	0.4%	1,308	1,077	21.4%	0.5%	0.5%
	その他	1,499	1,406	6.6%	0.6%	0.7%	3,071	2,547	20.6%	0.5%	0.5%	1,367	1,208	13.2%	0.5%	0.5%
	東南アジア小計	7,026	6,885	2.0%	3.0%	3.4%	15,344	15,079	1.8%	2.6%	3.0%	7,204	7,313	-1.5%	2.7%	3.1%
中東	イスラエル	1,158	927	24.9%	0.5%	0.5%	3,598	2,230	61.3%	0.6%	0.4%	1,482	948	56.3%	0.6%	0.4%
	カタール	28	57	-50.9%	0.0%	0.0%	66	132	-50.0%	0.0%	0.0%	38	67	-43.3%	0.0%	0.0%
	UAE	360	242	48.8%	0.2%	0.1%	1,085	553	96.2%	0.2%	0.1%	378	283	33.6%	0.1%	0.1%
	サウジアラビア	254	136	86.8%	0.1%	0.1%	759	310	144.8%	0.1%	0.1%	341	161	111.8%	0.1%	0.1%
	トルコ	570	260	119.2%	0.2%	0.1%	1,450	584	148.3%	0.2%	0.1%	706	282	150.4%	0.3%	0.1%
	その他	573	541	5.9%	0.2%	0.3%	1,569	1,397	12.3%	0.3%	0.3%	753	780	-3.5%	0.3%	0.3%
	中東小計	2,943	2,163	36.1%	1.2%	1.1%	8,527	5,206	63.8%	1.5%	1.0%	3,698	2,521	46.7%	1.4%	1.1%
オセアニア	オーストラリア	4,251	4,472	-4.9%	1.8%	2.2%	11,689	12,453	-6.1%	2.0%	2.5%	5,883	6,367	-7.6%	2.2%	2.7%
	ニュージーランド	621	556	11.7%	0.3%	0.3%	1,791	1,512	18.5%	0.3%	0.3%	902	712	26.7%	0.3%	0.3%
	その他	41	47	-12.8%	0.0%	0.0%	71	131	-45.8%	0.0%	0.0%	30	75	-60.0%	0.0%	0.0%
	オセアニア小計	4,913	5,075	-3.2%	2.1%	2.5%	13,551	14,096	-3.9%	2.3%	2.8%	6,815	7,154	-4.7%	2.5%	3.0%
アフリカ	460	268	71.6%	0.2%	0.1%	988	635	55.6%	0.2%	0.1%	522	352	48.3%	0.2%	0.1%	
海外その他	3,759	5,059	-25.7%	1.6%	2.5%	8,179	12,610	-35.1%	1.4%	2.5%	3,883	6,326	-38.6%	1.4%	2.7%	
外国人合計	236,105	203,501	16.0%			584,655	502,651	16.3%			269,010	235,899	14.0%			
日本人合計	214,410	219,149	-2.2%			323,483	323,253	0.1%			166,886	172,271	-3.1%			
合計	450,515	422,650	6.8%			908,138	825,904	10.0%			435,896	408,170	6.8%			

	2024	2023	伸率・前年同月差
販売可能客室数	567,360室	567,661室	-0.1%
稼働客室数	435,896室	408,170室	6.8%
稼働率	76.8%	71.9%	4.9ポイント増
外国人比率 (延べ人数ベース)	64.4%	60.9%	3.5ポイント増
外国人比率 (延べ部屋数ベース)	61.7%	57.8%	3.9ポイント増

(注)実人数もしくは延べ人数の集計がない施設の数値については、回答のあった施設の平均値(国・地域別)をもとに算出。小数点第一位未満を四捨五入しているため、合計と一致しない場合がある。

(1)調査時期: 2025年8月1日～2025年8月31日
(2)対象施設数: 113ホテル(18,303室)

宿泊状況調査結果詳細 (2025年9月)

(公社)京都市観光協会
(公財)京都文化交流コンベンションビューロー

国・地域		2025年(9月)														
		実人数					延べ人数					延べ部屋数				
		2025	2024	伸率	2025 構成比	2024 構成比	2025	2024	伸率	2025 構成比	2024 構成比	2025	2024	伸率	2025 構成比	2024 構成比
北米	アメリカ	38,270	28,989	32.0%	16.9%	14.7%	92,129	75,574	21.9%	16.0%	15.9%	44,647	36,686	21.7%	15.5%	15.2%
	カナダ	6,647	5,469	21.5%	2.9%	2.8%	18,843	14,132	33.3%	3.3%	3.0%	8,435	6,931	21.7%	2.9%	2.9%
	北米小計	44,917	34,458	30.4%	19.8%	17.5%	110,972	89,706	23.7%	19.3%	18.9%	53,082	43,617	21.7%	18.4%	18.1%
中南米	メキシコ	3,078	2,417	27.3%	1.4%	1.2%	8,957	6,220	44.0%	1.6%	1.3%	4,153	3,040	36.6%	1.4%	1.3%
	ブラジル	1,181	967	22.1%	0.5%	0.5%	3,300	2,467	33.8%	0.6%	0.5%	1,639	1,287	27.4%	0.6%	0.5%
	その他	3,041	1,737	75.1%	1.3%	0.9%	6,308	3,482	81.2%	1.1%	0.7%	3,249	1,819	78.6%	1.1%	0.8%
	南米小計	7,300	5,121	42.6%	3.2%	2.6%	18,565	12,169	52.6%	3.2%	2.6%	9,041	6,146	47.1%	3.1%	2.6%
ヨーロッパ	イギリス	7,931	6,152	28.9%	3.5%	3.1%	22,749	16,546	37.5%	4.0%	3.5%	12,051	8,741	37.9%	4.2%	3.6%
	フランス	4,715	4,037	16.8%	2.1%	2.1%	14,964	11,423	31.0%	2.6%	2.4%	7,920	6,087	30.1%	2.7%	2.5%
	ドイツ	8,162	5,426	50.4%	3.6%	2.8%	27,297	15,816	72.6%	4.7%	3.3%	14,073	8,467	66.2%	4.9%	3.5%
	イタリア	7,483	5,205	43.8%	3.3%	2.6%	22,393	15,545	44.1%	3.9%	3.3%	11,015	7,942	38.7%	3.8%	3.3%
	オランダ	2,326	1,621	43.5%	1.0%	0.8%	7,368	5,354	37.6%	1.3%	1.1%	3,847	2,871	34.0%	1.3%	1.2%
	スペイン	7,554	5,821	29.8%	3.3%	3.0%	23,134	17,554	31.8%	4.0%	3.7%	11,504	9,083	26.7%	4.0%	3.8%
	スイス	1,894	1,456	30.1%	0.8%	0.7%	6,042	3,965	52.4%	1.1%	0.8%	3,024	1,917	57.7%	1.0%	0.8%
	スウェーデン	697	499	39.7%	0.3%	0.3%	2,045	1,233	65.9%	0.4%	0.3%	1,113	670	66.1%	0.4%	0.3%
	フィンランド	245	190	28.9%	0.1%	0.1%	801	503	59.2%	0.1%	0.1%	452	279	62.0%	0.2%	0.1%
	ロシア	2,686	1,024	162.3%	1.2%	0.5%	8,173	2,749	197.3%	1.4%	0.6%	4,141	1,453	185.0%	1.4%	0.6%
	その他	11,844	7,086	67.1%	5.2%	3.6%	34,157	20,115	69.8%	5.9%	4.2%	17,781	10,634	67.2%	6.2%	4.4%
ヨーロッパ小計	55,537	38,517	44.2%	24.5%	19.6%	169,123	110,803	52.6%	29.4%	23.3%	86,921	58,144	49.5%	30.2%	24.1%	
東アジア	中国	54,998	52,969	3.8%	24.3%	26.9%	121,805	113,463	7.4%	21.2%	23.9%	62,367	58,578	6.5%	21.7%	24.3%
	台湾	16,559	19,068	-13.2%	7.3%	9.7%	35,359	40,920	-13.6%	6.1%	8.6%	18,015	20,665	-12.8%	6.3%	8.6%
	香港	2,453	4,145	-40.8%	1.1%	2.1%	5,838	9,441	-38.2%	1.0%	2.0%	2,956	4,704	-37.2%	1.0%	2.0%
	韓国	8,889	11,870	-25.1%	3.9%	6.0%	17,805	22,426	-20.6%	3.1%	4.7%	9,301	11,155	-16.6%	3.2%	4.6%
	東アジア小計	82,899	88,052	-5.9%	36.6%	44.8%	180,807	186,250	-2.9%	31.4%	39.2%	92,639	95,102	-2.6%	32.2%	39.5%
東南アジア	フィリピン	558	751	-25.7%	0.2%	0.4%	1,439	1,876	-23.3%	0.3%	0.4%	733	876	-16.3%	0.3%	0.4%
	ベトナム	428	440	-2.7%	0.2%	0.2%	784	747	5.0%	0.1%	0.2%	391	397	-1.5%	0.1%	0.2%
	タイ	1,372	1,156	18.7%	0.6%	0.6%	2,899	2,332	24.3%	0.5%	0.5%	1,527	1,343	13.7%	0.5%	0.6%
	インドネシア	1,252	1,117	12.1%	0.6%	0.6%	2,890	2,565	12.7%	0.5%	0.5%	1,348	1,195	12.8%	0.5%	0.5%
	マレーシア	1,951	1,712	14.0%	0.9%	0.9%	4,621	4,056	13.9%	0.8%	0.9%	2,142	1,903	12.6%	0.7%	0.8%
	シンガポール	2,380	2,763	-13.9%	1.1%	1.4%	6,329	7,179	-11.8%	1.1%	1.5%	3,141	3,457	-9.1%	1.1%	1.4%
	インド	2,432	1,339	81.6%	1.1%	0.7%	5,477	3,029	80.8%	1.0%	0.6%	2,653	1,546	71.6%	0.9%	0.6%
	その他	1,652	1,109	49.0%	0.7%	0.6%	3,980	2,186	82.1%	0.7%	0.5%	1,806	1,175	53.7%	0.6%	0.5%
東南アジア小計	12,025	10,387	15.8%	5.3%	5.3%	28,419	23,970	18.6%	4.9%	5.0%	13,741	11,892	15.5%	4.8%	4.9%	
中東	イスラエル	3,588	1,502	138.9%	1.6%	0.8%	11,543	3,634	217.6%	2.0%	0.8%	5,385	1,836	193.3%	1.9%	0.8%
	カタール	48	8	500.0%	0.0%	0.0%	163	14	1064.3%	0.0%	0.0%	52	9	477.8%	0.0%	0.0%
	UAE	373	227	64.3%	0.2%	0.1%	1,061	589	80.1%	0.2%	0.1%	604	285	111.9%	0.2%	0.1%
	サウジアラビア	279	197	41.6%	0.1%	0.1%	827	457	81.0%	0.1%	0.1%	505	302	67.2%	0.2%	0.1%
	トルコ	803	370	117.0%	0.4%	0.2%	2,189	955	129.2%	0.4%	0.2%	1,285	506	154.0%	0.4%	0.2%
	その他	700	704	-0.6%	0.3%	0.4%	2,271	1,627	39.6%	0.4%	0.3%	1,257	895	40.4%	0.4%	0.4%
	中東小計	5,791	3,008	92.5%	2.6%	1.5%	18,054	7,276	148.1%	3.1%	1.5%	9,088	3,833	137.1%	3.2%	1.6%
オセアニア	オーストラリア	11,916	11,578	2.9%	5.3%	5.9%	33,677	31,900	5.6%	5.9%	6.7%	15,674	15,107	3.8%	5.4%	6.3%
	ニュージーランド	1,530	1,057	44.7%	0.7%	0.5%	4,537	2,943	54.2%	0.8%	0.6%	2,077	1,422	46.1%	0.7%	0.6%
	その他	81	64	26.6%	0.0%	0.0%	189	209	-9.6%	0.0%	0.0%	91	115	-20.9%	0.0%	0.0%
	オセアニア小計	13,527	12,699	6.5%	6.0%	6.5%	38,403	35,052	9.6%	6.7%	7.4%	17,842	16,644	7.2%	6.2%	6.9%
アフリカ	308	250	23.2%	0.1%	0.1%	1,008	610	65.2%	0.2%	0.1%	563	391	44.0%	0.2%	0.2%	
海外その他	4,168	4,120	1.2%	1.8%	2.1%	9,958	9,683	2.8%	1.7%	2.0%	5,109	5,190	-1.6%	1.8%	2.2%	
外国人合計	226,472	196,612	15.2%			575,309	475,519	21.0%			288,026	240,959	19.5%			
日本人合計	210,881	207,631	1.6%			311,845	307,628	1.4%			172,048	175,958	-2.2%			
合計	437,353	404,243	8.2%			887,154	783,147	13.3%			460,074	416,917	10.4%			

	2025	2024	伸率・前年同月差
販売可能客室数	548,381室	546,380室	0.4%
稼働客室数	460,074室	416,917室	10.4%
稼働率	83.9%	76.3%	7.6ポイント増
外国人比率 (延べ人数ベース)	64.8%	60.7%	4.1ポイント増
外国人比率 (延べ部屋数ベース)	62.6%	57.8%	4.8ポイント増

(注)実人数もしくは延べ人数の集計がない施設の数値については、回答のあった施設の平均値(国・地域別)をもとに算出。小数点第一位未満を四捨五入しているため、合計と一致しない場合がある。

(1)調査時期: 2025年9月1日～2025年9月30日
(2)対象施設数: 111ホテル(18,285室)

宿泊状況調査結果詳細 (2025年10月)

(公社)京都市観光協会
(公財)京都文化交流コンベンションビューロー

国・地域		2025年(10月)														
		実人数					延べ人数					延べ部屋数				
		2025	2024	伸率	2025 構成比	2024 構成比	2025	2024	伸率	2025 構成比	2024 構成比	2025	2024	伸率	2025 構成比	2024 構成比
北米	アメリカ	58,185	49,338	17.9%	20.8%	19.2%	149,049	134,232	11.0%	20.7%	20.9%	71,080	64,096	10.9%	20.1%	20.1%
	カナダ	9,086	7,735	17.5%	3.2%	3.0%	25,813	21,401	20.6%	3.6%	3.3%	12,388	10,454	18.5%	3.5%	3.3%
	北米小計	67,271	57,073	17.9%	24.0%	22.3%	174,862	155,633	12.4%	24.2%	24.3%	83,468	74,550	12.0%	23.6%	23.4%
中南米	メキシコ	3,721	2,879	29.2%	1.3%	1.1%	11,097	7,875	40.9%	1.5%	1.2%	5,088	3,619	40.6%	1.4%	1.1%
	ブラジル	2,146	1,963	9.3%	0.8%	0.8%	6,048	4,859	24.5%	0.8%	0.8%	2,992	2,439	22.7%	0.8%	0.8%
	その他	4,263	2,992	42.5%	1.5%	1.2%	9,155	5,960	53.6%	1.3%	0.9%	4,853	3,240	49.8%	1.4%	1.0%
	南米小計	10,130	7,834	29.3%	3.6%	3.1%	26,300	18,694	40.7%	3.6%	2.9%	12,933	9,298	39.1%	3.7%	2.9%
ヨーロッパ	イギリス	11,987	10,344	15.9%	4.3%	4.0%	33,744	26,901	25.4%	4.7%	4.2%	17,586	14,181	24.0%	5.0%	4.4%
	フランス	7,627	7,793	-2.1%	2.7%	3.0%	23,622	23,152	2.0%	3.3%	3.6%	11,849	11,854	0.0%	3.4%	3.7%
	ドイツ	8,743	7,908	10.6%	3.1%	3.1%	29,281	22,520	30.0%	4.1%	3.5%	15,344	12,300	24.7%	4.3%	3.9%
	イタリア	7,204	6,748	6.8%	2.6%	2.6%	22,322	19,800	12.7%	3.1%	3.1%	11,249	10,423	7.9%	3.2%	3.3%
	オランダ	2,379	2,233	6.5%	0.8%	0.9%	7,887	6,824	15.6%	1.1%	1.1%	4,141	3,638	13.8%	1.2%	1.1%
	スペイン	8,937	7,160	24.8%	3.2%	2.8%	26,871	21,168	26.9%	3.7%	3.3%	13,737	10,907	25.9%	3.9%	3.4%
	スイス	2,885	2,148	34.3%	1.0%	0.8%	9,163	6,486	41.3%	1.3%	1.0%	4,490	3,233	38.9%	1.3%	1.0%
	スウェーデン	1,287	1,104	16.6%	0.5%	0.4%	3,548	2,752	28.9%	0.5%	0.4%	1,815	1,408	28.9%	0.5%	0.4%
	フィンランド	588	479	22.8%	0.2%	0.2%	1,654	1,428	15.8%	0.2%	0.2%	877	764	14.8%	0.2%	0.2%
	ロシア	3,448	1,802	91.3%	1.2%	0.7%	9,716	4,575	112.4%	1.3%	0.7%	4,686	2,282	105.3%	1.3%	0.7%
	その他	12,370	10,456	18.3%	4.4%	4.1%	36,832	28,007	31.5%	5.1%	4.4%	18,306	14,601	25.4%	5.2%	4.6%
ヨーロッパ小計	67,455	58,175	16.0%	24.1%	22.7%	204,640	163,613	25.1%	28.4%	25.5%	104,080	85,591	21.6%	29.4%	26.8%	
東アジア	中国	54,271	50,214	8.1%	19.4%	19.6%	116,223	107,883	7.7%	16.1%	16.8%	57,198	53,918	6.1%	16.2%	16.9%
	台湾	16,322	17,260	-5.4%	5.8%	6.7%	33,823	36,199	-6.6%	4.7%	5.6%	16,700	17,919	-6.8%	4.7%	5.6%
	香港	3,037	5,102	-40.5%	1.1%	2.0%	6,663	10,697	-37.7%	0.9%	1.7%	3,327	5,315	-37.4%	0.9%	1.7%
	韓国	14,405	13,009	10.7%	5.1%	5.1%	28,552	24,606	16.0%	4.0%	3.8%	13,058	11,970	9.1%	3.7%	3.8%
	東アジア小計	88,035	85,585	2.9%	31.4%	33.4%	185,261	179,385	3.3%	25.7%	28.0%	90,283	89,122	1.3%	25.5%	27.9%
東南アジア	フィリピン	1,141	1,205	-5.3%	0.4%	0.5%	3,002	2,883	4.1%	0.4%	0.4%	1,384	1,333	3.8%	0.4%	0.4%
	ベトナム	446	706	-36.8%	0.2%	0.3%	809	1,176	-31.2%	0.1%	0.2%	434	599	-27.5%	0.1%	0.2%
	タイ	2,652	3,181	-16.6%	0.9%	1.2%	5,416	6,402	-15.4%	0.8%	1.0%	2,579	3,067	-15.9%	0.7%	1.0%
	インドネシア	1,608	2,122	-24.2%	0.6%	0.8%	3,807	4,665	-18.4%	0.5%	0.7%	1,818	2,195	-17.2%	0.5%	0.7%
	マレーシア	2,521	2,887	-12.7%	0.9%	1.1%	6,180	6,934	-10.9%	0.9%	1.1%	2,882	3,276	-12.0%	0.8%	1.0%
	シンガポール	4,648	5,571	-16.6%	1.7%	2.2%	12,116	15,107	-19.8%	1.7%	2.4%	5,759	7,226	-20.3%	1.6%	2.3%
	インド	3,113	2,141	45.4%	1.1%	0.8%	8,038	5,557	44.6%	1.1%	0.9%	3,705	2,655	39.5%	1.0%	0.8%
	その他	1,684	1,790	-5.9%	0.6%	0.7%	4,009	3,677	9.0%	0.6%	0.6%	2,046	1,922	6.5%	0.6%	0.6%
東南アジア小計	17,813	19,603	-9.1%	6.4%	7.6%	43,377	46,401	-6.5%	6.0%	7.2%	20,607	22,273	-7.5%	5.8%	7.0%	
中東	イスラエル	5,100	3,811	33.8%	1.8%	1.5%	16,241	10,308	57.6%	2.3%	1.6%	7,583	4,916	54.3%	2.1%	1.5%
	カタール	88	41	114.6%	0.0%	0.0%	191	101	89.1%	0.0%	0.0%	74	50	48.0%	0.0%	0.0%
	UAE	573	460	24.6%	0.2%	0.2%	1,583	1,181	34.0%	0.2%	0.2%	675	558	21.0%	0.2%	0.2%
	サウジアラビア	373	304	22.7%	0.1%	0.1%	1,165	795	46.5%	0.2%	0.1%	575	341	68.6%	0.2%	0.1%
	トルコ	1,012	334	203.0%	0.4%	0.1%	2,414	809	198.4%	0.3%	0.1%	1,360	425	220.0%	0.4%	0.1%
	その他	920	748	23.0%	0.3%	0.3%	3,043	2,523	20.6%	0.4%	0.4%	1,574	1,321	19.2%	0.4%	0.4%
	中東小計	8,066	5,698	41.6%	2.9%	2.2%	24,637	15,717	56.8%	3.4%	2.5%	11,841	7,611	55.6%	3.4%	2.4%
オセアニア	オーストラリア	14,176	14,938	-5.1%	5.1%	5.8%	43,332	41,957	3.3%	6.0%	6.5%	20,754	20,669	0.4%	5.9%	6.5%
	ニュージーランド	1,390	1,628	-14.6%	0.5%	0.6%	4,286	4,241	1.1%	0.6%	0.7%	2,144	2,062	4.0%	0.6%	0.6%
	その他	64	77	-16.9%	0.0%	0.0%	158	182	-13.2%	0.0%	0.0%	73	90	-18.9%	0.0%	0.0%
	オセアニア小計	15,630	16,643	-6.1%	5.6%	6.5%	47,776	46,380	3.0%	6.6%	7.2%	22,971	22,821	0.7%	6.5%	7.2%
アフリカ	698	246	183.7%	0.2%	0.1%	1,725	699	146.8%	0.2%	0.1%	986	417	136.5%	0.3%	0.1%	
海外その他	5,045	5,480	-7.9%	1.8%	2.1%	12,784	14,671	-12.9%	1.8%	2.3%	6,281	7,270	-13.6%	1.8%	2.3%	
外国人合計	280,143	256,337	9.3%			721,362	641,193	12.5%			353,450	318,953	10.8%			
日本人合計	180,942	212,118	-14.7%			278,570	320,282	-13.0%			157,489	182,350	-13.6%			
合計	461,085	468,455	-1.6%			999,932	961,475	4.0%			510,939	501,303	1.9%			

	2025	2024	伸率・前年同月差
販売可能客室数	567,519室	565,406室	0.4%
稼働客室数	510,939室	501,303室	1.9%
稼働率	90.0%	88.7%	1.3ポイント増
外国人比率 (延べ人数ベース)	72.1%	66.7%	5.4ポイント増
外国人比率 (延べ部屋数ベース)	69.2%	63.6%	5.6ポイント増

(注)実人数もしくは延べ人数の集計がない施設の数値については、回答のあった施設の平均値(国・地域別)をもとに算出。小数点第一位未満を四捨五入しているため、合計と一致しない場合がある。

(1)調査時期:2025年10月1日~2025年10月31日
(2)対象施設数:112ホテル(18,310室)

宿泊状況調査結果詳細 (2025年11月)

(公社)京都市観光協会
(公財)京都文化交流コンベンションビューロー

国・地域		2025年(11月)														
		実人数					延べ人数					延べ部屋数				
		2025	2024	伸率	2025 構成比	2024 構成比	2025	2024	伸率	2025 構成比	2024 構成比	2025	2024	伸率	2025 構成比	2024 構成比
北米	アメリカ	56,303	43,060	30.8%	23.6%	19.7%	139,762	120,613	15.9%	22.8%	21.4%	65,969	56,259	17.3%	21.7%	20.4%
	カナダ	6,566	4,784	37.2%	2.8%	2.2%	20,022	13,856	44.5%	3.3%	2.5%	9,556	6,705	42.5%	3.1%	2.4%
	北米小計	62,869	47,844	31.4%	26.4%	21.9%	159,784	134,469	18.8%	26.1%	23.8%	75,525	62,964	19.9%	24.8%	22.8%
中南米	メキシコ	2,668	1,872	42.5%	1.1%	0.9%	7,564	5,182	46.0%	1.2%	0.9%	3,487	2,440	42.9%	1.1%	0.9%
	ブラジル	1,701	1,301	30.7%	0.7%	0.6%	5,123	4,064	26.1%	0.8%	0.7%	2,395	1,808	32.5%	0.8%	0.7%
	その他	2,953	1,729	70.8%	1.2%	0.8%	6,304	4,038	56.1%	1.0%	0.7%	3,420	2,178	57.0%	1.1%	0.8%
	南米小計	7,322	4,902	49.4%	3.1%	2.2%	18,991	13,284	43.0%	3.1%	2.4%	9,302	6,426	44.8%	3.1%	2.3%
ヨーロッパ	イギリス	8,408	7,244	16.1%	3.5%	3.3%	25,270	20,924	20.8%	4.1%	3.7%	13,374	10,705	24.9%	4.4%	3.9%
	フランス	6,254	5,173	20.9%	2.6%	2.4%	19,460	15,633	24.5%	3.2%	2.8%	10,324	8,263	24.9%	3.4%	3.0%
	ドイツ	5,307	4,301	23.4%	2.2%	2.0%	18,041	14,903	21.1%	2.9%	2.6%	10,161	8,019	26.7%	3.3%	2.9%
	イタリア	6,429	5,603	14.7%	2.7%	2.6%	20,831	17,742	17.4%	3.4%	3.1%	10,844	8,923	21.5%	3.6%	3.2%
	オランダ	1,863	1,637	13.8%	0.8%	0.7%	5,866	4,545	29.1%	1.0%	0.8%	3,236	2,498	29.5%	1.1%	0.9%
	スペイン	6,260	4,970	26.0%	2.6%	2.3%	20,566	14,848	38.5%	3.4%	2.6%	10,595	7,419	42.8%	3.5%	2.7%
	スイス	1,527	1,296	17.8%	0.6%	0.6%	4,820	3,974	21.3%	0.8%	0.7%	2,498	2,007	24.5%	0.8%	0.7%
	スウェーデン	977	730	33.8%	0.4%	0.3%	2,927	2,201	33.0%	0.5%	0.4%	1,551	1,117	38.9%	0.5%	0.4%
	フィンランド	370	274	35.0%	0.2%	0.1%	1,350	921	46.6%	0.2%	0.2%	780	496	57.3%	0.3%	0.2%
	ロシア	4,071	1,784	128.2%	1.7%	0.8%	11,537	5,069	127.6%	1.9%	0.9%	5,613	2,238	150.8%	1.8%	0.8%
	その他	9,098	7,047	29.1%	3.8%	3.2%	27,036	22,032	22.7%	4.4%	3.9%	14,285	11,625	22.9%	4.7%	4.2%
ヨーロッパ小計	50,564	40,059	26.2%	21.2%	18.3%	157,704	122,792	28.4%	25.8%	21.8%	83,261	63,310	31.5%	27.4%	22.9%	
東アジア	中国	40,453	45,972	-12.0%	17.0%	21.0%	88,380	100,568	-12.1%	14.4%	17.8%	44,964	50,310	-10.6%	14.8%	18.2%
	台湾	16,505	19,500	-15.4%	6.9%	8.9%	35,405	43,137	-17.9%	5.8%	7.6%	17,494	20,612	-15.1%	5.8%	7.5%
	香港	3,881	5,701	-31.9%	1.6%	2.6%	8,864	13,494	-34.3%	1.4%	2.4%	4,395	6,738	-34.8%	1.4%	2.4%
	韓国	11,478	11,462	0.1%	4.8%	5.2%	22,978	22,615	1.6%	3.8%	4.0%	10,804	10,910	-1.0%	3.6%	4.0%
	東アジア小計	72,317	82,635	-12.5%	30.4%	37.8%	155,627	179,814	-13.5%	25.4%	31.9%	77,657	88,570	-12.3%	25.5%	32.1%
東南アジア	フィリピン	1,314	1,056	24.4%	0.6%	0.5%	3,781	2,774	36.3%	0.6%	0.5%	1,803	1,342	34.4%	0.6%	0.5%
	ベトナム	1,004	748	34.2%	0.4%	0.3%	1,394	1,257	10.9%	0.2%	0.2%	716	619	15.7%	0.2%	0.2%
	タイ	3,066	3,890	-21.2%	1.3%	1.8%	6,186	7,470	-17.2%	1.0%	1.3%	2,990	3,601	-17.0%	1.0%	1.3%
	インドネシア	2,215	2,483	-10.8%	0.9%	1.1%	5,537	5,514	0.4%	0.9%	1.0%	2,579	2,498	3.2%	0.8%	0.9%
	マレーシア	3,195	3,053	4.7%	1.3%	1.4%	8,018	7,753	3.4%	1.3%	1.4%	3,683	3,576	3.0%	1.2%	1.3%
	シンガポール	5,448	6,926	-21.3%	2.3%	3.2%	15,842	19,462	-18.6%	2.6%	3.4%	6,981	8,451	-17.4%	2.3%	3.1%
	インド	3,248	1,909	70.1%	1.4%	0.9%	7,960	4,967	60.3%	1.3%	0.9%	3,812	2,422	57.4%	1.3%	0.9%
	その他	1,979	1,625	21.8%	0.8%	0.7%	4,071	3,434	18.5%	0.7%	0.6%	2,030	1,669	21.6%	0.7%	0.6%
	東南アジア小計	21,469	21,690	-1.0%	9.0%	9.9%	52,789	52,631	0.3%	8.6%	9.3%	24,594	24,178	1.7%	8.1%	8.8%
中東	イスラエル	4,083	3,179	28.4%	1.7%	1.5%	11,343	8,638	31.3%	1.9%	1.5%	5,923	4,392	34.9%	1.9%	1.6%
	カタール	45	109	-58.7%	0.0%	0.0%	135	297	-54.5%	0.0%	0.1%	53	102	-48.0%	0.0%	0.0%
	UAE	545	455	19.8%	0.2%	0.2%	1,612	1,339	20.4%	0.3%	0.2%	698	596	17.1%	0.2%	0.2%
	サウジアラビア	511	344	48.5%	0.2%	0.2%	1,259	910	38.4%	0.2%	0.2%	612	428	43.0%	0.2%	0.2%
	トルコ	1,088	614	77.2%	0.5%	0.3%	2,773	1,535	80.7%	0.5%	0.3%	1,429	778	83.7%	0.5%	0.3%
	その他	690	700	-1.4%	0.3%	0.3%	2,172	2,314	-6.1%	0.4%	0.4%	1,209	1,213	-0.3%	0.4%	0.4%
	中東小計	6,962	5,401	28.9%	2.9%	2.5%	19,294	15,033	28.3%	3.2%	2.7%	9,924	7,509	32.2%	3.3%	2.7%
オセアニア	オーストラリア	11,196	10,232	9.4%	4.7%	4.7%	33,730	31,180	8.2%	5.5%	5.5%	16,664	15,349	8.6%	5.5%	5.6%
	ニュージーランド	1,102	841	31.0%	0.5%	0.4%	3,412	2,548	33.9%	0.6%	0.5%	1,690	1,263	33.8%	0.6%	0.5%
	その他	74	159	-53.5%	0.0%	0.1%	157	326	-51.8%	0.0%	0.1%	80	231	-65.4%	0.0%	0.1%
	オセアニア小計	12,372	11,232	10.1%	5.2%	5.1%	37,299	34,054	9.5%	6.1%	6.0%	18,434	16,843	9.4%	6.1%	6.1%
アフリカ	366	237	54.4%	0.2%	0.1%	939	704	33.4%	0.2%	0.1%	468	444	5.4%	0.2%	0.2%	
海外その他	3,831	4,591	-16.6%	1.6%	2.1%	9,654	11,344	-14.9%	1.6%	2.0%	4,905	5,676	-13.6%	1.6%	2.1%	
外国人合計	238,072	218,591	8.9%			612,081	564,125	8.5%			304,070	275,920	10.2%			
日本人合計	200,727	232,302	-13.6%			298,961	352,890	-15.3%			167,966	196,829	-14.7%			
合計	438,799	450,893	-2.7%			911,042	917,015	-0.7%			472,036	472,749	-0.2%			

	2025	2024	伸率・前年同月差
販売可能客室数	542,926室	539,538室	0.6%
稼働客室数	472,036室	472,749室	-0.2%
稼働率	86.9%	87.6%	0.7ポイント減
外国人比率 (延べ人数ベース)	67.2%	61.5%	5.7ポイント増
外国人比率 (延べ部屋数ベース)	64.4%	58.4%	6.0ポイント増

(注)実人数もしくは延べ人数の集計がない施設の数値については、回答のあった施設の平均値(国・地域別)をもとに算出。小数点第一位未満を四捨五入しているため、合計と一致しない場合がある。

(1)調査時期: 2025年11月1日~2025年11月30日
(2)対象施設数: 110ホテル(18,098室)

宿泊状況調査結果詳細 (2025年12月)

(公社)京都市観光協会
(公財)京都文化交流コンベンションビューロー

国・地域		2025年(12月)														
		実人数					延べ人数					延べ部屋数				
		2025	2024	伸率	2025 構成比	2024 構成比	2025	2024	伸率	2025 構成比	2024 構成比	2025	2024	伸率	2025 構成比	2024 構成比
北米	アメリカ	41,069	32,392	26.8%	20.8%	15.8%	97,072	90,253	7.6%	19.3%	17.5%	44,147	39,081	13.0%	18.4%	16.0%
	カナダ	3,906	3,427	14.0%	2.0%	1.7%	11,364	9,438	20.4%	2.3%	1.8%	5,261	4,372	20.3%	2.2%	1.8%
	北米小計	44,975	35,819	25.6%	22.8%	17.4%	108,436	99,691	8.8%	21.6%	19.3%	49,408	43,453	13.7%	20.6%	17.8%
中南米	メキシコ	2,516	1,905	32.1%	1.3%	0.9%	7,286	5,382	35.4%	1.5%	1.0%	3,157	2,326	35.7%	1.3%	1.0%
	ブラジル	1,673	1,162	44.0%	0.8%	0.6%	5,071	3,496	45.1%	1.0%	0.7%	2,249	1,496	50.3%	0.9%	0.6%
	その他	1,577	895	76.2%	0.8%	0.4%	3,567	1,774	101.1%	0.7%	0.3%	1,772	890	99.1%	0.7%	0.4%
	南米小計	5,766	3,962	45.5%	2.9%	1.9%	15,924	10,652	49.5%	3.2%	2.1%	7,178	4,712	52.3%	3.0%	1.9%
ヨーロッパ	イギリス	3,831	2,960	29.4%	1.9%	1.4%	10,864	8,278	31.2%	2.2%	1.6%	5,375	4,060	32.4%	2.2%	1.7%
	フランス	2,478	1,999	24.0%	1.3%	1.0%	7,828	6,502	20.4%	1.6%	1.3%	4,062	3,198	27.0%	1.7%	1.3%
	ドイツ	1,589	1,154	37.7%	0.8%	0.6%	5,331	3,711	43.7%	1.1%	0.7%	2,916	1,917	52.1%	1.2%	0.8%
	イタリア	3,897	2,511	55.2%	2.0%	1.2%	11,802	7,788	51.5%	2.3%	1.5%	5,743	3,879	48.1%	2.4%	1.6%
	オランダ	713	509	40.1%	0.4%	0.2%	2,271	1,532	48.2%	0.5%	0.3%	1,136	775	46.6%	0.5%	0.3%
	スペイン	2,934	2,426	20.9%	1.5%	1.2%	9,039	7,167	26.1%	1.8%	1.4%	4,400	3,425	28.5%	1.8%	1.4%
	スイス	638	576	10.8%	0.3%	0.3%	2,136	1,671	27.8%	0.4%	0.3%	1,104	837	31.9%	0.5%	0.3%
	スウェーデン	545	405	34.6%	0.3%	0.2%	1,725	1,279	34.9%	0.3%	0.2%	801	577	38.8%	0.3%	0.2%
	フィンランド	195	186	4.8%	0.1%	0.1%	672	529	27.0%	0.1%	0.1%	358	281	27.4%	0.1%	0.1%
	ロシア	1,177	610	93.0%	0.6%	0.3%	3,918	1,805	117.1%	0.8%	0.3%	1,880	899	109.1%	0.8%	0.4%
	その他	3,655	2,587	41.3%	1.9%	1.3%	10,875	7,651	42.1%	2.2%	1.5%	5,490	3,866	42.0%	2.3%	1.6%
ヨーロッパ小計	21,652	15,923	36.0%	11.0%	7.8%	66,461	47,913	38.7%	13.2%	9.3%	33,265	23,714	40.3%	13.9%	9.7%	
東アジア	中国	26,307	53,910	-51.2%	13.3%	26.3%	70,117	125,407	-44.1%	14.0%	24.3%	35,653	63,124	-43.5%	14.9%	25.9%
	台湾	22,194	21,447	3.5%	11.2%	10.4%	54,863	51,516	6.5%	10.9%	10.0%	27,489	25,307	8.6%	11.5%	10.4%
	香港	6,155	7,936	-22.4%	3.1%	3.9%	14,843	19,196	-22.7%	3.0%	3.7%	7,355	9,363	-21.4%	3.1%	3.8%
	韓国	16,532	15,809	4.6%	8.4%	7.7%	32,929	31,392	4.9%	6.6%	6.1%	16,017	14,977	6.9%	6.7%	6.1%
	東アジア小計	71,188	99,102	-28.2%	36.1%	48.3%	172,752	227,511	-24.1%	34.4%	44.0%	86,514	112,771	-23.3%	36.1%	46.3%
東南アジア	フィリピン	1,928	1,921	0.4%	1.0%	0.9%	5,452	5,565	-2.0%	1.1%	1.1%	2,497	2,466	1.3%	1.0%	1.0%
	ベトナム	818	742	10.2%	0.4%	0.4%	1,686	1,241	35.9%	0.3%	0.2%	790	626	26.2%	0.3%	0.3%
	タイ	4,879	4,620	5.6%	2.5%	2.2%	11,395	9,780	16.5%	2.3%	1.9%	5,263	4,632	13.6%	2.2%	1.9%
	インドネシア	3,677	4,244	-13.4%	1.9%	2.1%	9,120	9,544	-4.4%	1.8%	1.8%	3,928	4,032	-2.6%	1.6%	1.7%
	マレーシア	5,057	3,891	30.0%	2.6%	1.9%	11,847	9,459	25.2%	2.4%	1.8%	5,333	4,288	24.4%	2.2%	1.8%
	シンガポール	9,445	11,540	-18.2%	4.8%	5.6%	26,977	32,296	-16.5%	5.4%	6.2%	11,233	13,518	-16.9%	4.7%	5.5%
	インド	3,084	1,659	85.9%	1.6%	0.8%	8,012	4,439	80.5%	1.6%	0.9%	3,788	2,068	83.2%	1.6%	0.8%
	その他	2,182	2,053	6.3%	1.1%	1.0%	4,166	4,144	0.5%	0.8%	0.8%	2,037	2,027	0.5%	0.8%	0.8%
東南アジア小計	31,070	30,670	1.3%	15.7%	14.9%	78,655	76,468	2.9%	15.7%	14.8%	34,869	33,657	3.6%	14.5%	13.8%	
中東	イスラエル	1,114	857	30.0%	0.6%	0.4%	3,432	2,270	51.2%	0.7%	0.4%	1,742	1,144	52.3%	0.7%	0.5%
	カタール	166	127	30.7%	0.1%	0.1%	482	244	97.5%	0.1%	0.0%	176	98	79.6%	0.1%	0.0%
	UAE	892	695	28.3%	0.5%	0.3%	2,663	1,896	40.5%	0.5%	0.4%	1,133	760	49.1%	0.5%	0.3%
	サウジアラビア	306	235	30.2%	0.2%	0.1%	827	644	28.4%	0.2%	0.1%	410	299	37.1%	0.2%	0.1%
	トルコ	405	231	75.3%	0.2%	0.1%	1,113	568	96.0%	0.2%	0.1%	597	282	111.7%	0.2%	0.1%
	その他	680	501	35.7%	0.3%	0.2%	1,975	1,336	47.8%	0.4%	0.3%	1,005	741	35.6%	0.4%	0.3%
	中東小計	3,563	2,646	34.7%	1.8%	1.3%	10,492	6,958	50.8%	2.1%	1.3%	5,063	3,324	52.3%	2.1%	1.4%
オセアニア	オーストラリア	11,964	12,034	-0.6%	6.1%	5.9%	35,433	35,057	1.1%	7.1%	6.8%	16,165	15,815	2.2%	6.7%	6.5%
	ニュージーランド	1,026	984	4.3%	0.5%	0.5%	3,341	2,760	21.1%	0.7%	0.5%	1,464	1,237	18.4%	0.6%	0.5%
	その他	61	81	-24.7%	0.0%	0.0%	121	159	-23.9%	0.0%	0.0%	56	77	-27.3%	0.0%	0.0%
	オセアニア小計	13,051	13,099	-0.4%	6.6%	6.4%	38,895	37,976	2.4%	7.7%	7.3%	17,685	17,129	3.2%	7.4%	7.0%
アフリカ	584	227	157.3%	0.3%	0.1%	1,472	621	137.0%	0.3%	0.1%	764	309	147.2%	0.3%	0.1%	
海外その他	5,445	3,920	38.9%	2.8%	1.9%	9,201	9,283	-0.9%	1.8%	1.8%	5,076	4,579	10.9%	2.1%	1.9%	
外国人合計	197,294	205,368	-3.9%			502,288	517,073	-2.9%			239,822	243,648	-1.6%			
日本人合計	239,883	250,330	-4.2%			355,543	378,996	-6.2%			200,604	210,857	-4.9%			
合計	437,177	455,698	-4.1%			857,831	896,069	-4.3%			440,426	454,505	-3.1%			

	2025	2024	伸率・前年同月差
販売可能客室数	565,181室	566,867室	-0.3%
稼働客室数	440,426室	454,505室	-3.1%
稼働率	77.9%	80.2%	2.3ポイント減
外国人比率 (延べ人数ベース)	58.6%	57.7%	0.9ポイント増
外国人比率 (延べ部屋数ベース)	54.5%	53.6%	0.9ポイント増

(注)実人数もしくは延べ人数の集計がない施設の数値については、回答のあった施設の平均値(国・地域別)をもとに算出。小数点第一位未満を四捨五入しているため、合計と一致しない場合がある。

(1)調査時期: 2025年12月1日~2025年12月31日
(2)対象施設数: 113ホテル(18,244室)

宿泊状況調査結果詳細 (2025年1月~12月 累計)

(公社)京都市観光協会
(公財)京都文化交流コンベンションビューロー

国・地域		2025年(1月~12月)														
		実人数					延べ人数					延べ部屋数				
		2025	2024	伸率	2025 構成比	2024 構成比	2025	2024	伸率	2025 構成比	2024 構成比	2025	2024	伸率	2025 構成比	2024 構成比
北米	アメリカ	554,568	436,001	27.2%	19.7%	17.2%	1,358,711	1,171,363	16.0%	19.4%	19.2%	623,295	520,243	19.8%	18.5%	17.7%
	カナダ	68,640	56,962	20.5%	2.4%	2.3%	195,753	154,765	26.5%	2.8%	2.5%	88,891	71,726	23.9%	2.6%	2.4%
	北米小計	623,208	492,963	26.4%	22.1%	19.5%	1,554,464	1,326,128	17.2%	22.2%	21.7%	712,186	591,969	20.3%	21.1%	20.1%
中南米	メキシコ	32,701	23,652	38.3%	1.2%	0.9%	91,800	63,331	45.0%	1.3%	1.0%	40,922	28,707	42.6%	1.2%	1.0%
	ブラジル	18,641	14,310	30.3%	0.7%	0.6%	55,718	40,464	37.7%	0.8%	0.7%	25,414	18,950	34.1%	0.8%	0.6%
	その他	30,066	18,687	60.9%	1.1%	0.7%	66,029	39,959	65.2%	0.9%	0.7%	34,196	20,631	65.8%	1.0%	0.7%
	南米小計	81,408	56,649	43.7%	2.9%	2.2%	213,547	143,754	48.6%	3.1%	2.4%	100,532	68,288	47.2%	3.0%	2.3%
ヨーロッパ	イギリス	89,341	78,434	13.9%	3.2%	3.1%	246,950	206,143	19.8%	3.5%	3.4%	126,048	103,993	21.2%	3.7%	3.5%
	フランス	62,710	61,162	2.5%	2.2%	2.4%	193,690	174,512	11.0%	2.8%	2.9%	96,756	86,843	11.4%	2.9%	2.9%
	ドイツ	61,441	50,876	20.8%	2.2%	2.0%	194,089	143,541	35.2%	2.8%	2.3%	100,538	76,157	32.0%	3.0%	2.6%
	イタリア	79,529	64,012	24.2%	2.8%	2.5%	244,051	185,600	31.5%	3.5%	3.0%	118,151	92,665	27.5%	3.5%	3.1%
	オランダ	19,914	16,946	17.5%	0.7%	0.7%	65,180	50,183	29.9%	0.9%	0.8%	33,148	25,752	28.7%	1.0%	0.9%
	スペイン	72,386	53,932	34.2%	2.6%	2.1%	222,559	156,490	42.2%	3.2%	2.6%	108,886	78,013	39.6%	3.2%	2.6%
	スイス	19,110	16,305	17.2%	0.7%	0.6%	59,289	44,375	33.6%	0.8%	0.7%	28,814	21,295	35.3%	0.9%	0.7%
	スウェーデン	9,133	7,149	27.8%	0.3%	0.3%	25,983	18,648	39.3%	0.4%	0.3%	13,130	9,473	38.6%	0.4%	0.3%
	フィンランド	3,746	3,245	15.4%	0.1%	0.1%	12,301	9,631	27.7%	0.2%	0.2%	6,527	5,010	30.3%	0.2%	0.2%
	ロシア	23,954	12,228	95.9%	0.8%	0.5%	67,735	31,707	113.6%	1.0%	0.5%	32,718	15,465	111.6%	1.0%	0.5%
	その他	106,705	79,641	34.0%	3.8%	3.2%	312,370	214,595	45.6%	4.5%	3.5%	156,001	111,222	40.3%	4.6%	3.8%
ヨーロッパ小計	547,969	443,930	23.4%	19.4%	17.6%	1,644,197	1,235,425	33.1%	23.5%	20.2%	820,717	625,888	31.1%	24.4%	21.3%	
東アジア	中国	687,716	594,706	15.8%	24.4%	23.5%	1,502,368	1,286,366	16.8%	21.5%	21.1%	737,908	640,581	15.2%	21.9%	21.8%
	台湾	216,414	269,934	-19.8%	7.7%	10.7%	472,687	561,344	-15.8%	6.8%	9.2%	229,927	272,269	-15.6%	6.8%	9.2%
	香港	43,436	70,327	-38.2%	1.5%	2.8%	102,388	159,398	-35.8%	1.5%	2.6%	49,592	77,261	-35.8%	1.5%	2.6%
	韓国	143,395	163,895	-12.5%	5.1%	6.5%	282,772	307,106	-7.9%	4.0%	5.0%	137,622	150,886	-8.8%	4.1%	5.1%
	東アジア小計	1,090,961	1,098,862	-0.7%	38.7%	43.5%	2,360,215	2,314,214	2.0%	33.7%	37.9%	1,155,049	1,140,997	1.2%	34.3%	38.7%
東南アジア	フィリピン	12,684	12,360	2.6%	0.4%	0.5%	33,902	31,564	7.4%	0.5%	0.5%	15,384	14,493	6.1%	0.5%	0.5%
	ベトナム	7,265	7,290	-0.3%	0.3%	0.3%	13,119	12,453	5.3%	0.2%	0.2%	6,365	6,058	5.1%	0.2%	0.2%
	タイ	30,799	32,096	-4.0%	1.1%	1.3%	64,354	63,457	1.4%	0.9%	1.0%	30,736	30,507	0.8%	0.9%	1.0%
	インドネシア	26,414	27,465	-3.8%	0.9%	1.1%	61,169	59,089	3.5%	0.9%	1.0%	27,140	25,910	4.7%	0.8%	0.9%
	マレーシア	28,209	26,974	4.6%	1.0%	1.1%	66,951	61,221	9.4%	1.0%	1.0%	30,609	28,321	8.1%	0.9%	1.0%
	シンガポール	48,500	57,485	-15.6%	1.7%	2.3%	133,318	154,128	-13.5%	1.9%	2.5%	60,375	70,014	-13.8%	1.8%	2.4%
	インド	35,725	21,989	62.5%	1.3%	0.9%	86,252	55,387	55.7%	1.2%	0.9%	39,373	25,612	53.7%	1.2%	0.9%
	その他	21,157	16,379	29.2%	0.8%	0.6%	43,327	33,367	29.8%	0.6%	0.5%	21,282	16,753	27.0%	0.6%	0.6%
東南アジア小計	210,753	202,038	4.3%	7.5%	8.0%	502,392	470,666	6.7%	7.2%	7.7%	231,264	217,668	6.2%	6.9%	7.4%	
中東	イスラエル	27,617	19,698	40.2%	1.0%	0.8%	81,700	49,921	63.7%	1.2%	0.8%	39,481	24,590	60.6%	1.2%	0.8%
	カタール	816	760	7.4%	0.0%	0.0%	2,233	1,866	19.7%	0.0%	0.0%	857	778	10.2%	0.0%	0.0%
	UAE	6,047	5,241	15.4%	0.2%	0.2%	16,713	12,689	31.7%	0.2%	0.2%	7,137	5,551	28.6%	0.2%	0.2%
	サウジアラビア	3,885	3,275	18.6%	0.1%	0.1%	10,655	8,423	26.5%	0.2%	0.1%	5,046	3,669	37.5%	0.1%	0.1%
	トルコ	9,707	5,368	80.8%	0.3%	0.2%	24,100	12,919	86.5%	0.3%	0.2%	12,540	6,724	86.5%	0.4%	0.2%
	その他	8,466	7,794	8.6%	0.3%	0.3%	25,602	22,390	14.3%	0.4%	0.4%	13,271	11,829	12.2%	0.4%	0.4%
	中東小計	56,538	42,136	34.2%	2.0%	1.7%	161,003	108,208	48.8%	2.3%	1.8%	78,332	53,141	47.4%	2.3%	1.8%
オセアニア	オーストラリア	131,326	120,969	8.6%	4.7%	4.8%	381,323	338,451	12.7%	5.4%	5.5%	178,873	161,873	10.5%	5.3%	5.5%
	ニュージーランド	12,744	11,591	9.9%	0.5%	0.5%	37,952	32,122	18.1%	0.5%	0.5%	18,242	15,323	19.0%	0.5%	0.5%
	その他	885	854	3.6%	0.0%	0.0%	1,909	2,637	-27.6%	0.0%	0.0%	935	1,446	-35.3%	0.0%	0.0%
	オセアニア小計	144,955	133,414	8.7%	5.1%	5.3%	421,184	373,210	12.9%	6.0%	6.1%	198,050	178,642	10.9%	5.9%	6.1%
アフリカ	4,582	2,772	65.3%	0.2%	0.1%	12,129	7,491	61.9%	0.2%	0.1%	6,381	4,223	51.1%	0.2%	0.1%	
海外その他	60,172	54,808	9.8%	2.1%	2.2%	131,715	131,076	0.5%	1.9%	2.1%	65,507	63,820	2.6%	1.9%	2.2%	
外国人合計	2,820,546	2,527,572	11.6%			7,000,846	6,110,172	14.6%			3,368,018	2,944,636	14.4%			
日本人合計	2,357,781	2,626,647	-10.2%			3,549,100	3,945,323	-10.0%			1,999,881	2,241,079	-10.8%			
合計	5,178,327	5,154,219	0.5%			10,549,946	10,055,495	4.9%			5,367,899	5,185,715	3.5%			

	2025	2024	伸率・前年同月差
販売可能客室数	6,661,958室	6,666,475室	-0.1%
稼働客室数	5,367,899室	5,185,715室	3.5%
稼働率	80.6%	77.8%	2.8ポイント増
外国人比率 (延べ人数ベース)	66.4%	60.8%	5.6ポイント増
外国人比率 (延べ部屋数ベース)	62.7%	56.8%	5.9ポイント増

(注)実人数もしくは延べ人数の集計がない施設の数値については、回答のあった施設の平均値(国・地域別)をもとに算出。

(1)調査時期:2025年1月1日~12月31日

(2)回答施設数:【2025】1月(108ホテル、18,737室)、2月(109ホテル、18,809室)、3月(105ホテル、18,062室)、4月(106ホテル、17,943室)、5月(108ホテル、17,733室)、6月(110ホテル、18,158室)、7月(115ホテル、18,683室)、8月(113ホテル、18,303室)、9月(111ホテル、18,285室)、10月(112ホテル、18,310室)、11月(110ホテル、18,098室)、12月(113ホテル、18,244室)